Мѣсяцословъ

1907.

EX
LIBRIS

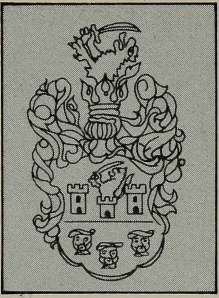

PAUL R. MAGOCSI

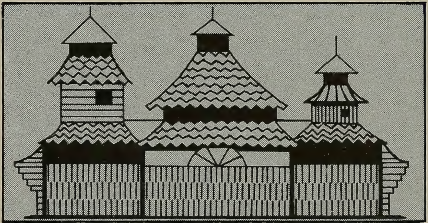

Digitized by the Internet Archive
in 2016

https://archive.org/details/msiatsoslov1907dukh

Русское Культурно-Просвѣтит... имени Александра ... Ужгородѣ

МѢСЯЦОСЛОВЪ

НА 1907.

ГОДЪ, ИМѢЮЩІЙ ДНЕЙ 365.

СОСТАВИЛЪ:

ОТЪ ИМЕНИ „АКЦІЙНАГО ОБЩЕСТВА УНІО“

АВГУСТИНЪ ВОЛОШИНЪ,

священникъ епархіи Мукачевской, профессоръ учительской семинаріи Унгварской.

ГОДЪ ИЗДАНІЯ 39-ЫЙ.

УНГВАРЪ,
КНИГОПЕЧАТНЯ „АКЦІЙНАГО ОБЩЕСТВА УНІО“
1906.

Цѣна съ полнымъ епархіальнымъ типикомъ 80 филлировъ.

Съ новымъ годомъ.

Здравствуйте отъ плуга, рала,
Русски братья въ новый годъ;
Чтобъ судьба васъ не лишала,
Чтобъ стократно воздавала
Земля изобильный плодъ,

Чтобы ясное свѣтило
Съ ярко-голубыхъ небесъ,
Лѣнь и смутокъ побѣдило,
Къ счасной жизни воскресило,
И прогнало тьму съ очесъ.

Да подъ зерномъ стонетъ поле
Да Богъ благословитъ васъ,
Чтобъ не знали нужди болѣ,
Чтобъ все нужное на столѣ,
Было въ хатѣ во всякъ часъ,

Чтобы трезвость вмѣстѣ съ трудомъ
Загостила подъ вашъ кровъ;
Чтобы были правой рукой,
Вразъ съ молитвой и наукой,
Миръ смиреніе и любовь!

А коли бѣдакъ бездомный
Проситъ помощи у васъ,
Не жалѣйте ... даръ тотъ скромный,
Принесетъ для васъ огромный
Процентъ на остатній часъ.

Жійте для блага народу!
Пусть изчезнетъ лицемѣръ!
А тогда отъ Творца роду
Благословенъ годъ отъ году,
Будетъ подкарпатскій міръ!

А. К.

I. Церковный календарь.

1. Поясненіе знаковъ и сокращеній.

⊛ = Праздникъ литійный	}	Великія свята.
⊕ = Праздникъ декретальный		
† = Праздникъ полиелейный	}	Церковныя свята.
⁝) = Праздникъ славословительный		

Нед.=недѣля, Пон.=понедѣльникъ, Втор.=вторникъ, Сер.=середа, Четв.=четвергъ, Пят.=пятница, Субб.=суббота, Гл.=гласъ, Ап.=апостолъ, Єв. Євангеліе, Св.=Святый, Муч.=мученикъ, Свмч.=священномученикъ, Пр.=преподобный, Прор.=пророкъ. Єп.=епископъ, Предп.=предпразденство, Отд.=отданіе, Нач.=начало, ч.=часъ, м.=минута.

2. Пасхалія.

Індиктъ	є
Кругъ солнцу	(к г). 23.
Кругъ луни	є
Вруцѣ лѣто до первого марта ѕ потомъ	з
Ключъ граничный	ѣ
Рождество Христово	Понедѣлокъ.
Мясницъ	9 нед.
Благовѣщеніе	Нед. Крестопокл.
Нед. Мыт. и Фарис.	11. (24) февр.
Мясопустъ	25. февр. (10 марта)
Пасха	22. апр. (5. мая)
Петровъ постъ держитъ	1 недѣлю 4 дни.

3. Посты.

1. Въ навечерія Богоявленія 5. (18) января.

4. Великій постъ, отъ 15. (18) марта до Пасхи.

3. Петровъ постъ отъ понедѣлка по Недѣли всѣхъ Святыхъ отъ 18. юнія (1 юлія) до праздника св. Ап. Петра и Павла.

4. Маккавейка или Спасовка отъ 1. (14.) авг. до 14. (27.) авгꙋста выключно, т. є. до Оуспенія Пресв. Богородицы.

5. Въ день Оусѣкновенія Главы св. Іоанна Крестителя 29. авгꙋста (11. сент.)

6. Въ день Воздвиженія ч. Креста 14 (27.) сентября.

7. Передъ Рожд. Христ. (Филипповка,) отъ 15. (38.) ноябр. начавши.

8. Въ середꙋ и пятокъ каждой седмицы, съ изъятіемъ низше наведенныхъ „седмицъ загальныхъ".

9. Въ седмицѣ сырной (масляницѣ) позволяется въ всѣ дни ѣсти лишь съ набѣломъ. Въ 1907. г. отъ 25. февр. (10) марта до 3. (16) марта.

4. Седмицы загальніи, въ которіи въ середꙋ и въ пятокъ позволено ѣсти мясныя стравы.

1. Отъ Рорждества Христова до навечерія Богоявленія.

2. Отъ Недѣли Мытаревой 11. (24.) февр. до Нед. Блꙋдного сына.

3. Отъ Пасхи до Недѣли Ѳоминой.

4. Отъ Сошествія св. Дꙋха до Недѣли Всѣхъ Святыхъ.

5. Времена, въ которыя Церковь запрещаетъ пꙋбличныя забавы съ мꙋзыкою.

1. Всѣ середы и пятки, кромѣ „седмицъ загальныхъ".

2. Отъ начала Рождественского поста (Филиповки) до Богоявленія.

3. Отъ понедѣлка сырного до Недѣли Ѳоминой.

4. Въ постѣ передъ праздн. св. Ап. Петра и Павла

5. Въ постѣ передъ Оуспеніемъ пресв. Богородицы.

6. На оусѣкновеніе Главы св. Іоанна Крестителя 29. авг. (11. сент.)

7. На Воздвиженіе Честнаго Креста 14. (27. сент.)

6. Дни, посвященніи памяти оусопшихъ. (Задꙋшныя сꙋбботы).

1. Сꙋббота передъ Нед. Мясопꙋстной 3. (16.) марта.

2. Сꙋббота передъ Нед. 2. Вел. Поста 17. (30.) марта.

3. Сꙋббота передъ Нед. 3-ой Вел. Поста 24. марта (6. апр.)

4. Суббота передъ Нед. 4-ой Вел. Поста 31. марта (13 апр.)
5. Суббота передъ Сошествіемъ св. Духа 9. (22.) юніа

7. Торжественніи дни императорского Дома.

1. Дня 5. (18.) авг. Оуродины Є. В. Цара Франца-Іосифа I.
2. Дня 26. мая (8. юніа) память коронованья Є. В. Царемъ Оугорскимъ.
3. Дня 21. сент. (4. окт.) Именины Є. В. Царя Франца-Іосифа I.

8. Торжественніи дни епархіи мукачевской.

1. Дня 21. юня (4. юля): Тезоименіе Є. Впреосв. Єппа Юліа.
2. Дня 1-го (14.) октября: Праздникъ Покровительницы Єпархіи Мукачевской, Покровъ Пр. Дѣвы.

II. Календарь астрономичный.

Годъ 1907. естъ годомъ обыкновеннымъ, имѣющимъ 365 дней и начинается 1. (14.) января о полуночи.

Весна начинается 8. (21.) марта въ 7. ч. 37. м. попол. Солнце вступаетъ въ знакъ „Барана“. Въ сіе время ночь ровна съ днемъ. Се есть весеннее ровноденствіе. (Aequinoctium vernale.)

Лѣто начинается 9. (22.) юня, въ 3. ч. 23. м. пополудню. Солнце вступаетъ въ знакъ „Рака“. Въ сей часъ есть у насъ день найдолжайшій. Сей есть лѣтній солнечный поворотъ (Solstitium aestivale).

Осѣнь начинается 11. (24.) сентября, въ 6. ч. 9. мин. предъ пол. Солнце вступаетъ въ знакъ „Ваги“. Тогда ночь опятъ ровняется съ днемъ. Се есть осеннее ровноденствіе. (Aequinoctium autumnale).

Зима начинается 10. (23.) декабря въ 1 ч. 15 мин. попол. Солнце вступаетъ въ знакъ „Козерога“. Въ сіе время оу насъ ночь найдолжайша. Се есть зимній солнечный поворотъ (Solstitium hiemale.)

Примѣчаніе. Такъ дожно бы быти по австрономичному календарю, но въ дѣйствительности, въ нашемъ оугро-рускомъ измѣнчивомъ климатѣ, есть иначе, ибо весна начинается обыкновенно едва въ половинѣ апрѣля и держитъ лишь около

5-ти до 7-ми недѣль, послѣ слѣдуетъ лѣто, продолжающеесѧ около 14. недѣль, до половины сентѧбрѧ, потомъ слѣдуетъ 7. до 8. недѣльнаѧ осѣнь, до половины ноѧбрьѧ, а всю прочую часть года занимаетъ зима, т. є. 24. до 25. недѣль. Причиною тому есть географичное положеніе нашего краѧ и отдаленіе его отъ морѧ.

Владѣющаѧ планета.

Древніи астрологи приписовали планетамъ великое вліѧніе на землю, даже на судьбу каждого человѣка. Такихъ планетъ числили они 7.

По ученію тѣхъ астрологовъ, каждаѧ изъ тѣхъ планетъ владѣла надъ означенною годиною днѧ. Ту планету, на котору припалъ рѧдъ: управлѧти первымъ часомъ днѧ, астрологи считали верховнымъ владѣтелемъ въ томъ дни и называли тотъ цѣлый день именемъ той планеты. Такъ на прим. у Римлѧнъ звалисѧ:

Недѣлѧ: dies Solis. — день Солнца, Понедѣлокъ: dies Lunae, — день Луны. Вторникъ: dies Martis, — день Марса, Середа dies Mercurii, — день Меркурія. Четвергъ: dies Jovis, — день Юпитера, Пѧтокъ dies Veneris, — день Венеры. Суббота: dies Saturni, — день Сатурна. Та изъ сихъ планетъ, на котору припало владѣніе надъ первымъ часомъ начинающогосѧ нового года, считаласѧ владѣющею планетою того же цѣлого года.

Въ 1907. году владѣющею планетою есть Меркуръ. Въ 1908. годѣ господствующаѧ планета будетъ Луна.

Меркуръ есть перваѧ и найменьша планета, близша къ солнцу. Обходитъ солнце подъ 88. днѧми, далекость Меркура отъ земли 91,120,000 километровъ коли найблизже есть, а коли найдальше 206,212,000 километровъ.

Кружокъ луны (мѣсѧцѧ)

показуетъ, сколько часовъ луна свѣтитъ передъ и по полуночи, отъ 6-го часа вечера до 6-го часа утра.

Первый кругъ показуетъ, якъ луна каждого днѧ убольшаетсѧ и уменьшаетсѧ, другій кругъ показуетъ дни, третій кругъ часы а четвертый минуты по новолунію ажъ до днѧ, который

хочете знати. Єсли, на прим., лȣна числитъ 7. дней, то свѣтитъ 5 часовъ и 36 минȣтъ предъ полȣночею, а если лȣна

Новъ (Новый мѣсяцъ.)

Послѣдная четверть.

Первая четверть.

Полна (Полный мѣсяцъ.)

числитъ 23 дни, то сновь свѣтитъ 5 часовъ и 36 минȣтъ, но послѣ полȣночи.

Дванадцать знаменъ неба.

1. (Kos) Баранъ	5. (Oroszlán) Левъ	9. (Nyil) Стрѣлецъ
2. (Bika) Быкъ	6. (Szűz) Дѣва	10. (Bak) Козерогъ
3. (Ikrek) Близнꙗта	7. (Mérleg) Вага	11. (Vizöntő) Водникъ
4. (Rák) Ракъ	8. (Skorpio) Медведюкъ	12. (Halak) Рыбы.

Затмѣнія въ 1907. годѣ.

Въ 1907. годъ припадаютъ два затмѣнія солнца и два затмѣнія лȣны. Оу насъ можно бȣдетъ видѣти лишь второє затмѣніє лȣны.

Затмѣнія солнца бȣдȣтъ: а) полноє 14. (1.) ꙗнварꙗ; начало въ 5. ч. 9. м. рано, конєцъ въ 9. ч. 35. м. предъ полȣдни. Можъ бȣдетъ видѣти въ сѣверо-восточной Африкѣ въ Азіи и восточной Европѣ. У насъ не можъ видѣти.

б) затмѣніє въ знакъ перстенꙗ 10. юлꙗ (27. юнꙗ); нач. 1. ч. 51 мин. по пол. конєцъ 7. ч. 31. мин. по пол. Можно бȣдетъ видѣти на южномъ концȣ Тихого Океана и въ южной Африкѣ.

Затмѣнія луны будутъ: а) не полное затмѣніе 16. (29.) янв. начало 1 ч. 22. м. по пол. конецъ 4. ч. 26. м. по пол. сіе можъ видѣти въ сѣверной Америкѣ, на Тихомъ Океанѣ въ Австраліи и въ вост. Европѣ б) не полное затмѣніе 12 (25) юл. отъ 4. ч. 20. мин. до 6. ч. 57. мин. рано. Видимо будетъ: въ западной части Европы, въ Африкѣ, на Атлантическомъ Океанѣ, въ Америкѣ и на восточной части Тихого Океана.

III. Историчный календарь.

Всемѣрная лѣтопись.

От сотворенія міра по византійской гражданской эрѣ (начало 5508. предъ Рождествомъ Христовымъ) . 7415
— сотворенія міра по латинскому численію . . . 6620
— потопа міра (2296. предъ Рождеств. Христовымъ) 4300
— Юліанского исправленія мѣсяцослова астрономомъ Сосигеномъ (43. лѣтъ предъ Рождеств. Христовымъ) 1952
— начала общей христіанской или діонизійской эры 1907
— начала лѣточисленія Индиктами вмѣсто Олимпіадъ (отъ сентабря 313. по Рождествѣ Христовомъ) . 1594
— паденія западно-римск. имперіи (477. по Рожд. Христ.) 1430
— начала употребленія арабскихъ нумеровъ (цифръ) въ Европѣ (660. года) 1247
— раздѣленія церквей западной и восточной (1054. год-) 853
— изобрѣтенія стрѣльного пороха 561
— флорентійского собора (1439 года) 468
— изобрѣтенія типографского искуства 467
— паденія византійской имперіи (29. мая 1453 года) 454
— открытія Америки (11. октабря 1492. года) . . 415
— начала реформаціи Лютера (1517. года) . . . 390
— введенія табаку въ Европѣ (1560 года) . . . 317
— введенія григоріанского мѣсяцослова папою Григоріемъ XIII. (15. октабря 1582. года) . . . 325
— начала употребленія кромплей (рѣпы, картофеля) въ Европѣ 258
— перваго изобрѣтенія паровыхъ машинъ . . . 207
— изобрѣтенія литографіи (1796. года) 111

От начала желѣзныхъ дорогъ (въ Англіи 1829. года.) . 78
— изобрѣтенія телеграфа 74
— изобрѣтенія фотографскаго искуства 67
— изобрѣтенія швейныхъ машинъ (Илія Говве) . . 61
— изобрѣтенія телефона 37
— вступленія папы Пія X. на престолъ (1903. года) . 4

Лѣтопись наша.

От введенія славянской азбуки святымъ Кирилломъ (Константинъ) философомъ (862. года) . . . 1045
— перевода священнаго писанія на славянскій языкъ св. братьями Кирилломъ и Меѳодіемъ (862—885.) . 1022
— основанія монастыря Мукачевскаго на Чернецкой горѣ княземъ Коряйтовичемъ (1360.) 547
— напечатанія первыя церковныя нашея книги „Часословъ" въ Краковѣ (1471.) 346
— воспріятія уніи въ Унгварѣ (1649.) . . . 258
— канонизаціи епархіи Мукачевской (1772.) . . . 135
— присоединенія Галичины къ Австріи (1772) . . 135
— переселенія еписк. изъ Мукачева въ Унгваръ (1777) 130
— уничтоженія тѣлеснаго подданства ц. Іосифомъ II. 115
— основанія епархіи Пряшевской (1816.) 91
— прекращенія панщины 1848. года 59
— вступленія на угорскій тронъ апост. ц. Франциска Іосифа I. 59
— открытія перваго угорскаго сойма въ Будапештѣ (1866. года) 41
— основанія Общества св. Василія (1866.) . . . 41
—именованія въ еписк. Пряшевскаго дра Іоанна Валія (1882.) 25
— именованія въ еписк. Мукачевскаго Юлія Фирцака (1891.) 16
— именованія въ еписк. Крижевацкаго Юлія Дроговецкаго (1891.) 16
— появленія „Науки" (1896.) 11
— основанія друкарни Общества св. Василія Великаго (1899. года 1-го января) 8
— перемѣны Общества св. Василія Великаго въ акціонерное „Унiо" 5
— именованія епископовъ Іоанна Валія и Юлія Фирцака тайными совѣтниками царскими (1903.) . 4

Австр.-оугорскій царскій домъ.

(Скороченное родословіе).

Его царск. и кор. Апост. Величество **Францъ Іосифъ** І. (Кароль), императоръ Австріи, король Оугріи и Чехіи и проч., рожденъ въ Шенбрунѣ 6. (18.) августа 1830. вступилъ на престолъ 2. (нов. ст.) декабрѧ 1848., коронованъ, іако оугорскій король въ Будапештѣ 8. (нов. ст.) юнѧ 1867. года.

Императрица † **Елисавета** (Амаліа-Евгеніѧ), дочь баварского герцога Максиміліана-Іосифа, рожд. въ Посенгофенѣ 12. (24.) декабрьѧ 1837. вѣнчана въ Вѣнѣ 12. (24.) апрѣлѧ 1854., коронована, іако оугорскаѧ королева въ Будапештѣ 8. (нов. ст.) юнѧ 1867. года. Оумерла 1898. года 10-го сент.

Дѣти ихъ Величествъ:

1. Гизелла (Людвика-Маріѧ) цѣсарева и архикнѧгинѧ австрійскаѧ, рожденна 10. (22.) юнѧ 1856., обвѣнчана 6. (20.) апр. 1873. года съ Леопольдомъ, баварскимъ принцомъ.

2. Маріѧ-Валеріѧ (Матильда, Амалїа), цѣсарева и архикнѧгинѧ австрійскаѧ, рождена въ Будапештѣ 10. (22.) апрѣлѧ 1868. года, обвѣнчана въ Ишлѣ 19. (31.) юлѧ 1890. года съ архикнѧземъ Францомъ-Салваторомъ.

Внуки его Величества:

(Елисавета Марія-Гизелла) дочь бывшаго наслѣдника царскаго престола Рудольфа, оумершаго 1889. янв. 30. (по нов.) австрійская архикнягиня, рожд. 2 (нов. ст.) сент. 1883. года, обвѣнчана съ княземъ Отто Виндишгрецъ. Года 1902.

Дѣти пом. старшаго брата Карола-Лудвига:

а) изъ второго брака: Францъ-Фердинандъ, генералъ-маіоръ, рожд. 5. (10.) декабря 1863. г. Наслѣдникъ царскаго престола. Обвѣнчанъ года 1901. съ Софіею Хотекъ, герцог. Гогенбергъ.

Отто-Францъ-Іосифъ, фелдмаршалъ-лейтнантъ, рожд. 9. (21.) апрѣля 1865. года, обвѣнчанъ съ Маіею Іозефиною.

б) изъ третьяго брака: Марія-Аннунціята, рожд. 9. (21.) юля 1876. года.

Елисавета, рожд. 7. (лат.) юля 1878. года.

Маргарита-Софія, рожд. 1. (13.) мая 1870. (замужна за Альбертомъ, принцемъ Виртемберґскимъ.)

Братъ его Величества Императора, Царя:

Людвикъ-Викторъ, архикнязь, фелдмаршалъ-лейтнантъ, властитель 65. полка пѣхоты и шефъ императорско-россійского томского полка пѣхоты Ч. 9. рожд. 3. (15.) мая 1842. года.

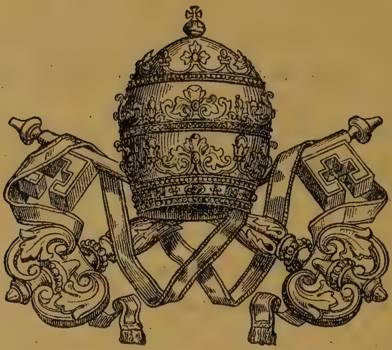

Єго Свѧтѣйшество Папа.

Єго Свѧтѣйшество Папа Пїй X., глава каѳолической Церкви, патрїарха запада, примасъ Италїи, митрополитъ римской провинцїи, римскій єпископъ отъ апостола Петра 263-ый наслѣдникъ. Переже: Іосифъ Сарто, род. въ гор. Тревизо 2. (н. ст.) днѧ юнѧ 1835. года; рꙋкоположенъ въ пресвитеры 1857. года. Въ 1884. годѣ былъ назначенъ єпископомъ и патрїархомъ Венецїи. На папство избранъ 22. юлѧ (по рꙋсск.) 1903. года, коронованъ 25. днѧ тогоже мѣсѧца и года.

Православнаѧ греко-католическаѧ церковь въ Австро-Оугорщинѣ.

I. Рꙋсскiи Єпископы въ Оугорщинѣ.

1. Мꙋкачевскій єпископъ: Впреосвѧщенный Юлій Фирцакъ, тайный совѣтникъ Єго Величества Царѧ, архимандритъ св. Ап. Петра и Павла отъ Теплицы, коммендаторъ ордена

Леопольда, графъ римскій, пристоятель папскомꙋ престолꙋ, прелатъ Єго Святѣйшества. Выименованъ года 1891. 26-го (н. ст.) мая.

2. Пряшевскій епископъ: Впреосвященный дръ Іоаннъ Валѣй, тайный совѣтникъ Єго Величества Царя, графъ римскій, пристоятель папскомꙋ престолꙋ, прелатъ Єго Святѣйшества. Выименованъ года 1882. 11-го окт.

(Сіи двѣ епархіи подчинены латинскомꙋ митрополитꙋ Остригомскомꙋ.)

II. Рꙋсскій Єпископъ въ Хорваціи.

Крижевацкій епископъ: Преосвященный Юлій Дроговецкій, графъ римскій, пристоятель папскомꙋ престолꙋ, прелатъ Єго Святѣйшества. Выименованъ г. 1891. 19. окт.

(Сія епархія также подчинена латинскомꙋ митрополитꙋ Загребскомꙋ.)

III. Рꙋсскіи Єпископы въ Галичинѣ.

1. Львовскій митрополитъ-епископъ: графъ дръ Андрей Шептицкій отъ Шептицъ.

2. Перемышльскій епископъ: Константинъ Чеховичъ.

3. Станиславовскій епископъ: Д-ръ Григорій Хомышинъ.

IV. Рꙋмꙋнскіи Єпископы въ Оугорщинѣ.

1. Альбоюлійскій митрополитъ-епископъ: В. Преосвященный Викторъ Михальи.

2. Лꙋгошскій епископъ: Преосв. дръ Василій Госсꙋ.

3. Самошъ-Оуйварскій епископъ: Преосв. дръ Іоаннъ Сабовъ. царск. т. сов.

4. Велико-Варадскій епископъ: Преосв. дръ Димитрій Радꙋ.

Іаннȣарій. I. Январь.

СѢЧЕНЬ. ПРОСИНЕЦЪ.

		Русскій мѣсяцесловъ		Римскій мѣсяцесл.	Солнца восх. ч. м.	Солнца зах. ч. м.	Мѣсяца восх. ч. м.	Мѣсяца зах. ч. м.
1	Пон.	⊕ Обрѣз. и Вас. В. Новый Годъ	14	Гиларій Феликса	7 47	4 31	7 50	4 55
2	Втор.	Силвестръ (Пред. Пр.)	15	Павла	46	32	8 39	6 7
3	Сер.	Малахій и Гордій	16	Марцелъ	45	34	9 20	7 24
4	Четв.	Соборъ 70. Ап.	17	Антоній	44	35	9 54	8 39
5	Пѧт.	Навечеріе Богоѩвленіѧ	18	Приски	43	37	10 23	9 49
6	Субб.	✠ Богоявленіе	19	Генрика	43	38	10 48	10 57

Недѣля по Просвѣщенiи Гласъ 8. Оутр. Ев. воскр. 11-ое отъ Іоанна 67. На Лит. Ап. зач. 224 и 42. Ев. отъ Матѳеѧ зач. 8. и отъ Іоанна 3.

7	Нед.	⁘ Соборъ св. Іоанна К.	20	F. 2. Имя Іис.	7 42	4 39	11 13	до п.
8	Пон.	Георгій и Еміліанъ ☽	21	Агнесъ	42	41	11 37	12 2
9	Втор.	Полиектъ и Евстатій	22	Винкент.	41	43	по п.	1 6
10	Сер.	Григорій Нисссейскій	23	Зарȣч. Пр. Дѣвы	40	44	12 28	2 8
11	Четв.	† Ѳеодосій Великій	24	Тимоѳей	39	45	12 59	3 9
12	Пѧт.	Татіана мȣченица	25	Павла ап.	38	47	1 35	4 8
13	Сȣбб.	Ермилъ и Стратоникъ	26	Поликарпъ	37	49	2 15	5 5

Недѣля 29-ая рядовая по Сош. св. Духа. Гласъ 1. Ев. Оутр. воск. 1-ое отъ Матѳ. зач. 116. На Лит. Ап. зач. 257. Ев. отъ Лȣки зач. 85.

14	Нед.	⁘ Пр. От. изб. (Отд. Пр.)	27	F. Септуагезима	7 36	4 51	3 3	5 57
15	Пон.	Павелъ и Іоаннъ Кȣщ.	28	Кароль	35	52	3 56	6 44
16	Втор.	Покл. вериг. св. Петра ●	29	Францъ Салез.	33	54	4 55	7 25
17	Сер.	† Антоній Великій	30	Марты	32	55	5 57	8 0
18	Четв.	Аѳанасій и Кириллъ	31	Марцелъ	31	56	7 3	8 32
19	Пѧт.	Макарій Египтѧнинъ	1	Февраль. Игнат.	30	58	8 10	9 1
20	Сȣбб.	† Евѳимій Великій	2	Марія Громовая	28	5 0	9 19	9 27

Недѣля 30-ая по Сош. св. Духа. Гласъ 2. Ев. Оутр. воскр. 2-ое отъ Марка 70. На Лит. Ап. зач. 258. Ев. отъ Лȣки зач. 91.

21	Нед.	Маѯимъ исповѣдникъ	3	F. Сексагезима	7 27	5 1	10 28	9 53
22	Пон.	Тимоѳей	4	Вероника	26	3	11 40	10 19
23	Втор.	Климентъ	5	Агаѳа	24	5	до п.	10 46
24	Сер.	Ксеніѧ преподобнаѧ ☾	6	Дороѳеѧ Дѣва	23	6	12 52	11 16
25	Четв.	† Григорій Богословъ	7	Ромȣалдъ Епп.	22	7	2 6	11 52
26	Пѧт.	Ксенофонтъ	8	Іоаннъ	21	8	3 19	по п.
27	Сȣбб.	† Іоаннъ Златоȣстъ	9	Кириллъ, Апол.	19	10	4 30	1 29

Недѣла 31-ая по Сош. св. Духа. Гласъ 3. Ев. Оутр. воскр. 3-ое отъ Марка зач. 71. На Лит. Ап. 280. Ев. отъ Лȣки зач. 93.

28	Нед.	Ефремъ Сиринъ	10	F. Мясопустъ.	7 17	5 12	5 33	2 31
29	Пон.	Ігнатій Богоносецъ	11	Евфросины	16	13	6 27	3 42
30	Втор.	⊕ Трехъ Святителей ●	12	Евлаліѧ	15	15	7 12	4 57
31	Сер.	Киръ и Іоаннъ	13	Юліанна	13	17	7 49	6 13

Перемѣны мѣсяца и состояніе воздуха.

● Новолȣніе 1. (14.) 6 ч. 57 мин. рано. Стȣдено. ☽ Перк. четв. 8. (21.) 9. ч. 42 м. рано. Дождь и снѣхъ. ● Полнолȣніе 16. (29.) 2 ч. 45 м. попол. Вѣтеръ, снѣгъ. ☾ Послѣдн. четв. 24. (6. февр.) 1 ч. 52 м. ночи. Стȣдено, снѣгъ. ● Новолȣніе 30. (12. февр.) 6 ч. 43 м. попол. Морозы.

ЛЮТЫЙ. ПАЛЮТЫЙ.

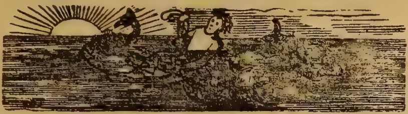

		Русскій мѣсяцесловъ		Римскій мѣсяцесл.	Солнца восх. ч. м.	Солнца зах. ч. м.	Мѣсяца восх. ч. м.	Мѣсяца зах. ч. м.
1	Четв.	Трифон (Предп. Стр.)	14	Валентинъ	7 12	5 18	8 20	7 26
2	Пят.	✠ Срѣтеніе Господне	15	Фавстъ	10	20	8 48	8 37
3	Субб.	Симеонъ и Анна	16	Юлій	8	22	9 13	9 46

Недѣля 32-ая по Сош. св. Д. о Закхеѣ. Гл. 4. Утр. Єв. воскр. 4-ое отъ Луки 112. На Лит. Ап. 285. Єв. отъ Луки 94.

4	Нед.	Исидоръ	17	F. 1. Сабина	7 7	5 23	9 37	10 51
5	Пон.	Агапія	18	Константій	5	25	10 2	11 55
6	Втор.	Вуколъ Єп.	19	Конрадъ	3	26	10 29	до п.
7	Сер.	Парѳ. и Лук. (От. Стр.) ☽	20	Попел., Євстахій	2	27	10 59	12 57
8	Четв.	Ѳеодоръ влк. муч.	21	Єлеоноры	0	29	11 33	1 58
9	Пят.	☺ Никифоръ (От. стр.)	22	Петръ	6 58	31	по п.	2 56
10	Субб.	Харалампій	23	Романъ	56	32	12 55	3 49

Нед. о Мытарѣ и Фарисеѣ. Гл. 5. Утр. Єв. воскр. 5-ое отъ Луки 113. На Лит. Ап. 296. Єв. отъ Луки 89.

11	Нед.	Власій	24	F. 2. Матѳей	6 54	5 34	1 46	4 38
12	Пон.	Мелетій	25	Викторинъ	52	36	2 43	5 21
13	Втор.	Мартиніанъ	26	Александръ	50	37	3 45	6 0
14	Сер.	Авксентій	27	Несторъ	48	38	4 51	6 34
15	Четв.	Онисимъ ○	28	Теофилъ, Ром.	46	40	5 59	7 4
16	Пят.	Памфилъ	1	Мартъ. Албинъ	44	41	7 8	7 31
17	Субб.	Ѳеодоръ Тиронъ	2	Єлены, Симпл.	43	43	8 19	7 57

Недѣля о Блудномъ Сынѣ. Гл. 6. Утр. Єв. воскр. 6-ое отъ Луки 114. На Лит. Ап. 135. Єв. отъ Луки 79.

18	Нед.	Левъ Папа Римскій	3	F. 3. Кунигунда	6 41	5 45	9 30	8 22
19	Пон.	Архиппъ Ап.	4	Казиміръ	39	46	10 44	8 50
20	Втор.	Левъ еп. Катанскій	5	Вячеслава	37	48	11 57	9 19
21	Сер.	Тимоѳей	6	Викторъ	35	49	до п.	9 52
22	Четв.	Обрѣт. мощ. св. муч. ☾	7	Ѳома аквин.	33	50	1 10	10 33
23	Пят.	Поликарпъ	8	Іоанна Бож.	31	52	2 20	11 21
24	Субб.	Суббота усопшихъ	9	Францискъ	29	54	3 24	по п.

Недѣля мясопустная. Гл. 7. Утр. Єв. воскр. 7-ое отъ Іоанна 63. На Лит. Ап. 140. Єв. отъ Маѳ. 106.

25	Нед.	Тарасій	10	F. 4. 40 муч.	6 27	5 55	4 20	1 28
26	Пон.	Порфирій	11	Константинъ	25	55	5 6	2 36
27	Втор.	Прокопій	12	Григорій	23	56	5 45	3 50
28	Сер.	Василій	13	Кристина, Ник.	21	59	6 18	5 3

Перемѣны мѣсяца и состояніе воздуха.

☽ Перв. четв. 7. (20.) у 5 ч. 35 мин. рано. Снѣгъ и дождь. ○ Полнолуніе 15. (28.) у 7 ч. 23 мин. рано. Студено часомъ мягко. ☾ Посл. четв. 22. (7. марта) у 9 час. 42 мин. рано. Погодно, позднѣйше студено.

СУХІЙ. БЕРЕЗОЗОЛЬ.

		Русскій мѣсяцесловъ		Римскій мѣсяцесл.	Солнца восх. ч. м.	Солнца зах. ч. м.	Мѣсяца восх. ч. м.	Мѣсяца зах. ч. м.
1	Четв.	Євдокіѧ ●	14	Матилда	6 16	6 1	6 47	6 15
2	Пѧт.	Ѳеодотъ	15	Лонгинъ	17	2	7 12	7 26
3	Сȣбб.	Сȣбб. Пр. Отецъ	16	Гербертъ	15	3	7 37	8 34

Недѣля Сыропустная Гл. 8. Оутр. Єв. воскр. 8-ое отъ Іоанна 64. На Лит. Ап. 112. Єв. отъ Маѳ. 17.

4	Нед.	Герасімъ	17	F. Гертрȣдъ	6 13	6 5	8 3	9 40
5	Пон.	Кононъ (Нач. поста.)	18	Едвардъ, Кир.	11	7	8 29	10 44
6	Втор.	Св. 42. мȣченикъ	19	† Іосифъ	9	8	8 57	11 46
7	Сер.	Василій	20	Теодосій	7	9	9 30	по п.
8	Четв.	Ѳеофилъ	21	Бенедикта	5	11	10 6	12 45
9	Пѧт.	† Св. 40. мȣченикъ ☽	22	Павла еп.	3	13	10 47	1 42
10	Сȣбб.	Кодратъ	23	Октавіана	1	14	11 35	2 32

Нед. І-ая св. Вел. Поста. Гл. 1. Оутр. Єв. воскр. 9-ое отъ Іоанна 65. На Лит. Ап. 329. Єв. отъ Іоанна 5.

11	Нед.	Софроній	24	F. Цвѣтная нед.	5 59	6 15	по п.	3 17
12	Пон.	Ѳеофанъ	25	Благовѣщеніе	57	17	1 29	3 57
13	Втор.	Никифоръ	26	Касіанъ, Ман.	55	18	2 33	4 32
14	Сер.	Бенедиктъ	27	Рȣпертъ	53	20	3 40	5 3
15	Четв.	Агапій	28	Вел. Четв. Сикс.	51	21	4 50	5 31
16	Пѧт.	Савинъ и Александръ ◉	29	† Вел. Пѧт. Кир.	49	22	6 2	5 57
17	Сȣбб.	Сȣббота оусопшихъ	30	† Вел. Сȣб. Квир.	47	24	7 15	6 23

Недѣля 2-ая св. вел. Поста. Гл. 2. Оутр. Єв. воскр. 10-ое отъ Іоанна 66. На Лит. Ап. 304. Єв. отъ Марка 7.

18	Нед.	Кириллъ	31	Воскр. Христ.	5 45	6 26	8 29	6 50
19	Пон.	Хризанта	1	Вел. понед. Гȣго	43	26	9 45	7 20
20	Втор.	Савва преподобный	2	Францискъ	41	28	11 1	7 52
21	Сер.	Іаковъ исповѣдникъ	3	Рихардъ	38	30	до п.	8 31
22	Четв.	Василій и Ісаакій	4	Исидоръ	36	31	12 14	9 17
23	Пѧт.	Никонъ ☾	5	Винкентій	34	32	1 20	10 12
24	Сȣбб.	Предпраз. Благовѣщ.	6	Целестинъ	32	34	2 18	11 14

Недѣля 3-ая св. Вел. Поста т. е. Крестопокл. и Благовѣщ. Гл. 3. Оутр. Єв. ѿ Лȣки 4-ое. На Лит. Апост. 306. и 311. Єв. отъ Лȣки 3. и отъ Марка 37.

25	Нед.	✠ Благовѣщеніе	7	F. 1. Германъ	5 30	6 36	3 6	по п.
26	Пон.	Соборъ Арх. Гавр.	8	Дезидерій	28	37	3 47	1 36
27	Втор.	Матрона	9	Маріи Клеоф.	26	38	4 20	2 48
28	Сер.	Іларіонъ (Средопостіе)	10	Єзекіилъ	24	39	4 48	3 59
29	Четв.	Маркъ и Кириллъ	11	Левъ папа	23	41	5 14	5 10
30	Пѧт.	Іоаннъ преподобный ●	12	Юлій	21	42	5 40	6 18
31	Сȣбб.	Сȣббота оусопшихъ	13	Германегилдъ	19	43	6 4	7 25

Перемѣны мѣсяца и состояніе воздуха.

● Новолȣніе 1. (14.) оу 7 ч. 5 м. предъ пол. Погодно. ☽ Перв. четв. 9. (22.) оу 2 ч. 10 м. предъ пол. Вѣтеръ, стȣдено. ◉ Полнолȣніе 16. (29.) 8 ч. 41 мин. попол. Вѣтеръ. ☾ Посл. четв. 23. (5. апр.) оу 4 ч. 20 мин. попол. Снѣгъ, однако погодно. ● Новолȣніе 30. (12. апр.) оу 8 ч. 6 мин. попол. Погодно, змѣнно.

ЦВѢТЕНЬ.

ДУБЕНЬ.

		Русскій мѣсяцесловъ		Римскій мѣсяцесл.	Солнца восх. ч. м.	Солнца зах. ч. м.	Мѣсяца восх. ч. м.	Мѣсяца зах. ч. м.

Недѣля 4-ая св. Вел. Поста. Гласъ 4. Оутр. Єв. воскр. 1-ое отъ Мад. 116. На Лит. Ап. зач. 314. Єв. отъ Марка 40.

1	Нед.	Маріѧ Єгѵптѧнина	14	F. 2. Тибꙋрціѧ	5 17	6 45	6 29	8 29
2	Пон.	Преп. Тітъ чꙋдотв.	15	Анастасіѧ, Цел.	15	47	6 56	9 33
3	Втор.	Никита исповѣд.	16	Ламбертъ	13	48	7 26	10 35
4	Сер.	Іосифъ пѣсноп. (Покл.)	17	Рꙋдольфъ	12	49	8 1	11 33
5	Четв.	Ѳеодꙋлъ и Агадоподъ	18	Аполоній	10	51	8 40	до п.
6	Пѧт.	Єѵтихій	19	Кресцентіѧ, Тим.	8	52	9 25	12 26
7	Сꙋбб.	☉ Акад. Пр. Богор. ☽	20	Агнешъ, Ѳеодоръ	6	53	10 17	1 13

Недѣля 5-ая св. Вел. Поста. Гласъ 5. Оутр. Єв. воскр. 2-ое отъ Марка зач. 70. На Лит. Ап. зач. 321. Єв. отъ Марка зач. 47.

8	Нед.	Иродіонъ и Келестинъ	21	F. 3. Анзелмъ	5 4	6 55	11 15	1 54
9	Пон.	Єѵѱѵхій мꙋч.	22	Сотера	2	57	по п.	2 31
10	Втор.	Терентій	23	Войтека	0	58	1 21	3 3
11	Сер.	Антѵпъ и Фармъ	24	Георгій м.	4 58	59	2 28	3 33
12	Четв.	Василій исповѣдникъ	25	Марка Єв.	56	7 1	3 39	3 58
13	Пѧт.	Артемонъ	26	Клета	55	2	4 52	4 23
14	Сꙋбб.	☉ Сꙋббота Лазарева	27	Анастасій	53	3	6 7	4 50

Недѣля 6-ая св. Вел. Поста т. е. Цвѣтоносная. Оутр. Єв. отъ Мад. 83. На Лит. Ап. зач. 247. Єв. отъ Іоанна зач. 41.

15	Нед.	Аристархъ и проч. ⊛	28	F. 4. Виталисъ	4 51	7 5	7 24	5 18
16	Пон.	Агапіѧ и Ірина мꙋч.	29	Петра мꙋч.	49	6	8 44	5 49
17	Втор.	Симеонъ препод.	30	Єкатарина	48	8	10 1	6 26
18	Сер.	Іоаннъ ꙋчен. Григор.	1	Май. Филипа	46	9	11 12	7 10
19	Четв.	✠ Вел. Четвергъ	2	Аѳаназій, Єраз.	44	10	по п.	8 3
20	Пят.	✠ Вел. Пятокъ	3	Обрѣт. Креста	43	12	12 14	9 5
21	Сꙋбб.	☉ Великаѧ Сꙋббота ☾	4	Флоріанъ	41	13	1 7	10 14

Недѣла Пасхи. На Лит. Ап. зач. 1. Єв. отъ Іоанна зач. 1. На Вечерни Єв. отъ Іоанна зач. 65.

22	Нед.	✠ Свѣтл. Воскр. Хр.	5	F. 5. Пій п. (Крестн.	4 40	7 14	1 48	11 26
23	Пон.	✠ Свѣтлый Понедѣл.	6	Іоаннъ Єв. (дни	38	15	2 24	по п.
24	Втор.	✠ Свѣтл. Вторникъ.	7	Домиц., Стан.	36	16	2 54	1 49
25	Сер.	† Маркъ Єванг.	8	Михаила	35	18	3 20	2 59
26	Четв.	Василій	9	Вознесеніе Григ.	34	20	3 44	4 6
27	Пѧт.	Симеонъ свмꙋч.	10	Исидоръ	32	21	4 7	5 13
28	Сꙋбб.	Іасонъ	11	Мамертъ	30	22	4 32	6 18

Недѣля 2-ая Ѳомина. Оутр. Єв. воскр. 1-ое отъ Мад. зач. 116. На Лит. Ап. зач. 14. Єв. отъ Іоанна зач. 65.

29	Нед.	Ск. 9. м. и Мемнонъ ●	12	F. 6. Понграцій	4 29	7 24	4 58	7 23
30	Пон.	† Іаковъ зев. Апост.	13	Серваціи	28	25	5 27	8 25

Перемѣны мѣсяца и состояніе воздуха.

☽ Перв. четв. 7. (20.) оу 9. ч. 38 м. вечера. Хмарно, дождь и снѣгъ. ⊛ Полнолꙋніе 15. (28.) 7 ч. 5 м. рано. Вѣтеръ, снѣгъ. ☾ Послѣдн. четв. 21. (4. маѧ) оу 10 ч. 53 м. вечера. Мѧгка погода, мало дождю. ● Новолꙋніе 29. (12. маѧ) оу 9 ч. 59 мин. предъ полꙋд. Стꙋдено. змѣнно.

ТРАВЕНЬ. **ЛѢТЕНЬ.**

		Русскій мѣсяцесловъ		Римскій мѣсяцесл.	Солнца восх. ч. м.	Солнца зах. ч. м.	Мѣсяца восх. ч. м.	Мѣсяца зах. ч. м.
1	Втор.	Іеремій пророкъ	14	Бонифацъ	4 27	7 26	5 59	9 24
2	Сер.	Аѳанасій Великій	15	Софіа	26	27	6 36	10 19
3	Четв.	Тимоѳей мѹч.	16	Іоанн. Неп.	24	29	7 18	11 10
4	Пят.	Пелагіа пр. мѹчца	17	Пасхалъ	23	30	8 7	11 53
5	Сѹбб.	Ірина мѹченица	18	Феликсъ	22	31	9 3	до п.

Недѣля 3-ая св. Женъ Мѵроносицъ. Гл. 2. Єв. воскр. Оутр. 3-ое отъ Марка зач. 71. На Лит. Ап. зач. 16. Єв. отъ Марка 69.

6	Нед.	Іова многострад.	19	F. Сош. Св. Духа	4 21	7 32	10 2	12 31
7	Пон.	Акакій ☽	20	Зелен. понед.	19	33	11 4	1 4
8	Втор.	† Іоаннъ Ап. и Єв.	21	Тимоѳей	18	34	по п.	1 33
9	Сер.	Исаіа пророкъ	22	Юлій	17	36	1 18	1 59
10	Четв.	† Симонъ Зил. Ап.	23	Дезидерій	16	37	2 28	2 24
11	Пят.	Мокій св. мѹч.	24	Іоаннъ	15	38	3 41	2 49
12	Сѹбб.	Єпифаній	25	Оурбанъ	14	39	4 57	3 16

Недѣля 4-ая о Разслабленномъ. Гл. 3. Єв. Оутр. воскр. 4-ое отъ Лѹки 112. На Лит. Ап. 23. Єв. отъ Іоанна зач. 14.

13	Нед.	Гликеріа мѹченика	26	F. 1. Филиппъ	4 13	7 41	6 16	3 45
14	Пон.	Исидоръ мѹченикъ 🌕	27	Іоан. Магд. Юл.	12	42	7 35	4 19
15	Втор.	Пахомій Вел.	28	Вилг. Авгѹст.	11	43	8 53	5 0
16	Сер.	Ѳеод. и Пах. (Пр.)	29	Теодоръ	11	44	10 2	5 50
17	Четв.	Ап. Андроникъ и Юній	30	Бож. Тѣла Фел.	10	45	11 1	6 49
18	Пят.	Ѳеодотъ мѹченикъ	31	Ангелы	9	46	11 49	7 59
19	Сѹбб.	Патрикій	1	Юній Форт.	8	47	до п.	9 14

Недѣля 5-ая о Самарянынѣ. Гл. 4. Оутр. Єв. воскр. 7-ое отъ Іоанна зач. 63. На Лит. Ап. зач. 28. Єв. отъ Іоанна зач. 12.

20	Нед.	Ѳалалей мѹченикъ	2	F. 2. Маркелъ	4 7	7 47	12 28	10 27
21	Пон.	† Константинъ и Єл. ☾	3	Клотилдъ	7	48	12 59	11 39
22	Втор.	Василискъ мѹченикъ	4	Квиринъ	6	49	1 26	по п.
23	Сер.	Мих. (от. Преп.)	5	Валеріи	6	50	1 51	1 58
24	Четв.	Симеонъ препод.	6	Норберта	5	50	2 14	3 3
25	Пят.	† Третіе Обр. Гл. І. К.	7	Робертъ	5	51	2 37	4 9
26	Сѹбб.	Ап. Картъ	8	Медардъ	4	52	3 1	5 14

Недѣля 6-ая о Слѣпомъ. Гл. 5. Оутр. Єв. воскр. 8-ое отъ Іоанна зач. 64. На Лит. Ап. зач. 38. Єв. отъ Іоанна зач. 34.

27	Нед.	Ѳерапонтъ св. мѹч.	9	F. 3. Прима	4 4	7 53	3 28	6 16
28	Пон.	Никита и Єладій	10	Маргарета	4	54	3 59	7 17
29	Втор.	Ѳеодосіа Дѣва ●	11	Варнава	4	55	4 35	8 14
30	Сер.	Ісакій (От. празд.)	12	Онѹфрій, Іоаннъ	4	55	5 15	9 6
31	Четв.	✠ Вознесеніе	13	Антоній Пад.	4	56	6 3	9 53

Перемѣны мѣсяца и состояніе воздуха.

☽ Перв. четв. 7. (20.) оу 2 ч. 27 мин. попол. Погодно. 🌕 Полнолѹніе 14. (27.) оу 3 ч. 18 мин. по полѹдн. Змѣнно. ☾ Посл. четв. 21. (3. юніа) оу 6 час. 20 мин. рано. Хмарно, и дождь. ● Новолѹніе 29. (11. юніа) оу 12 ч. 50 мин. ночи. Змѣнно, по ночамъ стѹдено.

ЧЕРВЕЦЪ. **ЧЕРВЕНЬ.**

Русскій мѣсяцесловъ			Римскій мѣсяцесл.		Солнца восх. ч.	м.	зах. ч.	м.	Мѣсяца восх. ч. м.	зах. ч. м.
1	Пѧт.	Іѹстинъ	14	Василій В.	4	4	7	57	6 56	10 31
2	Сѹбб.	Никифоръ	15	Видъ и Мод.		4		58	7 53	11 5

Недѣля 7-ая св. Отецъ І-го Никейского собора. Гл. 6. Оѵтр. Єв. воскр. 10-ое отъ Іоанна зач. 66. На Лит. Ап. зач. 44. Єв. отъ Іоанна зач. 56.

3	Нед.	Акилліанъ	16	F. 4. Юстинъ	4	4	7	58	8 54	11 36
4	Пон.	Митрофанъ	17	Адольфъ		4		58	9 57	до п.
5	Втор.	Дородей еписк.	18	Марцелъ		4		59	11 3	12 3
6	Сер.	Висаріонъ чѹдотв. ☽	19	Гервазій		3		59	по п.	12 27
7	Четв.	Ѳеодотъ	20	Регина		3		59	1 19	12 52
8	Пѧт.	☺ Ѳеод. Стр. (От. пр.)	21	Алойзій		3	8	0	2 31	1 16
9	Сѹбб.	Сѹббота Оусопшихъ	22	Павлина		3		0	3 48	1 43

Недѣля 8-ая Пятдесятницы. Єв. Оѵтр. воскр. 9-ое отъ Іоанна зач. 65. На Лит. Апост. зач. 3. Єв. отъ Іоанна зач. 27.

10	Нед.	✠ Сош. Св. Духа	23	F. 5. Сидоній	4	3	8	0	5 6	2 13
11	Пон.	✠ Сош. С. Духа Пр. Тр.	24	Іоанна крест.		3		0	6 25	2 50
12	Втор.	Онѹфрій и Петръ 🌕	25	Проспера, Вилг.		4		0	7 40	3 35
13	Сер.	Єкѵліна мѹченица	26	Іоаннъ и Павелъ		4		0	8 46	4 29
14	Четв.	Єлисей пророкъ	27	Владиславъ		4		0	9 41	5 39
15	Пѧт.	Аммосъ и Ієронимъ	28	Левъ папа		5		0	10 25	6 51
16	Сѹбб.	☺ Тихонъ (О. С. св. Д.)	29	Петра и Павла		5		0	11 0	9 24

Недѣля І-ая по Сош. св. Духа, яже есть Всѣхъ Святыхъ. Гл. 8. Оѵтр. Єв. воскр. 1-ое отъ Мат. зач. 116. На Лит. Ап. зач. 330. Єв. отъ Мат. зач. 38.

17	Нед.	Манѹилъ, Сав. Іст.	30	F. 6. Пам. Павла	4	6	8	0	11 30	8 8
18	Пон.	Леонтій мѹч.	1	Юлій. Ѳеодорикъ		6		0	11 54	10 38
19	Втор.	† Юда ап. братъ Гднь ☾	2	Посѣщ. Маріи		7		0	до п.	11 49
20	Сер.	Меѳодій свѧщенникъ	3	Алфредъ		7	7	59	12 20	по п.
21	Четв.	Юліанъ и Юлій	4	Іосифъ Кал.		8		59	12 43	2 [illegible]2
22	Пѧт.	Євсевій свмѹченикъ	5	Кириллъ и Меѳ.		9		58	1 7	3 7
23	Сѹбб.	Агрипина мѹченица	6	Исайй прор.		9		58	1 33	4 10

Нед. 2-ая по Сош. св. Духа. Гл. 1. Оѵтр. Єв. воскр. 2-ое отъ Мар. зач. 70. На Лит. Ап. зач. 82. и 112. Єв. отъ Мат. зач. 9. и отъ Лѹки зач. 1.

24	Нед.	✠ Рожд св. Іоан. Кр.	7	F. 7. Крови Іис.	4	10	7	57	2 3	5 10
25	Пон.	Февроніа	8	Єлисаветъ		11		57	2 36	6 9
26	Втор.	Давидъ преп.	9	Анатоліа		12		57	3 14	7 3
27	Сер.	Самсонъ преп. ●	10	Амаліа		12		56	3 59	7 51
28	Четв.	Киръ и Іоаннъ	11	Пій		13		55	4 50	8 33
29	Пят.	✠ Св. Ап. Петр. и Пав.	12	Генрикъ		14		55	5 46	9 8
30	Сѹбб.	☺ Соборъ 12. апост.	13	Маргарета		15		55	6 47	9 40

Перемѣны мѣсяца и состояніе воздуха.

☽ Перв. четв. 6. (19.) оу 3 ч. 55 м. ранѹ Тепло, погодно. 🌕 Полнолѹніе 12. (25.) 10 ч. 27 мин. попол. Тепло, хмарно. ☾ Посл. четв. 19. (2. юл.) оу 3 ч. 34 мин. попол. Дѹже тепло. Сѣмъ-тамъ бѹрѧ. ● Новолѹніе 27. (10 юліѧ) оу 4 ч. 17 м. попол. Погодно, мало дождю.

Юлій. VII. Юлій.

ЛИПЕНЬ. СѢНОКОСЪ.

Недѣля 3-ая по Сош. св. Духа. Гл. 2. Ев. воскр. 3-ое отъ Мар. зач. 71.; на Лит. Ап. зач. 88. Ев. отъ Маѳ. зач. 18.

		Русскій мѣсяцесловъ			Римскій мѣсяцесл.	Солнца восх. ч. м.	Солнца зах. ч. м.	Мѣсяца восх. ч. м.	Мѣсяца зах. ч. м.
1	Нед.	Козма и Даміанъ		14	F. 8. Бонавентȣра	4 16	7 54	7 49	10 8
2	Пон.	† Пол. Ризы П. Д. М.		15	Розсылка Апост.	17	53	8 53	10 33
3	Втор.	Іакимъ		16	Фавстъ	18	52	9 59	10 56
4	Сер.	Св. Андрей критскій		17	Алексій	19	52	11 7	11 20
5	Четв.	† Кирилъ и Меѳодій	☽	18	Фридерика	20	51	по п.	11 44
6	Пят.	Сисой Вел.		19	Винкентій	21	49	1 33	до п.
7	Сȣбб.	Ѳома и Акакій		20	Илія, Маргарета	22	48	2 42	12 11

Недѣля 4-ая по Сош. св. Духа. Гл. 3. Ев. воскр. 4-ое отъ Лȣки зач. 112.; на Лит. Ап. зач. 93. Ев. отъ Маѳ. зач. 25.

8	Нед.	Прокопій		21	F. 9. Пракседы	4 23	7 47	3 58	12 44
9	Пон.	Панкратій		22	Марія Магдал.	24	46	5 14	1 23
10	Втор.	Св. 42. м. никопольск.		23	Апполлинарій	25	45	6 24	2 12
11	Сер.	Св. мȣч. Евфимія		24	Кристина	27	44	7 25	3 11
12	Четв.	Св. Прок., Илар. Мих.	○	25	Яковъ апост.	28	43	8 15	4 21
13	Пят.	Соборъ арх. Гавріила		26	Анна	29	42	8 55	5 40
14	Сȣбб.	Св. Акила ап.		27	Пантелеймонъ	30	41	9 29	6 59

Недѣля 5-ая по Сош. св. Духа и св. Отецъ шести Соборовъ. Гл. 4. Ев. воскр. 5-ое отъ Лȣки зач. 113.; На Лит. Ап. зач. 103. и 334. Ев. отъ Маѳ. зач. 28. и отъ Іоанна зач. 56.

15	Нед.	Кирикъ и Іȣлитта		28	F.. 10. Викторъ	4 31	7 40	9 57	8 16
16	Пон.	Аѳиногенъ свмȣч.		29	Марта	33	39	10 23	9 30
17	Втор.	Марина свмȣч.		30	Авдона	34	37	10 46	10 42
18	Сер.	Іакинѳъ и Емиліанъ		31	Игнатій Лойола	35	35	11 10	11 50
19	Четв.	Макрина прп.	☾	1	Августъ. Петръ	36	34	11 36	по п.
20	Пят.	⊕ Св. Иліи Пророка		2	Алфонзъ Лиг.	37	33	до п.	2 1
21	Сȣбб.	Симеонъ и Іоан. Юрод.		3	Стефанъ	39	31	12 4	3 3

Недѣля 6-ая по Сош. св. Духа. Гл. 5. Ев. воскр. 6-ое отъ Лȣк. зач. 114.; на Лит. Ап. зач. 110. Ев. отъ Матѳея зач. 29.

22	Нед.	Марія Магдалина		4	F. 11. Доминикъ	4 40	7 30	12 37	4 2
23	Пон.	Трофимъ и Ѳеофилъ		5	Маріи снѣжн.	41	29	1 13	4 58
24	Втор.	Христина мȣченица		6	Преображеніе	42	27	1 55	5 48
25	Сер.	† Оусп. св. Анны		7	Каетанъ	44	25	2 44	6 32
26	Четв.	Ермолай свмȣч.		8	Киріакъ	45	24	3 40	7 9
27	Пят.	† Пантелеймонъ	●	9	Романъ	46	22	4 40	7 43
28	Сȣбб.	Пророкъ діаконъ		10	Лаврентій	48	21	5 42	8 12

Недѣля 7-ая по Сош. св. Духа. Гл. 6. Ев. воскр. 7-ое отъ Іоанна зач. 63.; на Лит. Ап. зач. 116. Ев. отъ Матѳея зач. 33.

29	Нед.	Калиникъ свмȣч.		11	F. 12. Сȣзанна	4 49	7 19	6 46	8 38
30	Пон.	Сила Апостолъ		12	Клара	50	18	7 51	9 2
31	Втор.	Евдокимъ		13	Иполита	51	17	8 58	9 25

Перемѣны мѣсяца и состояніе воздуха.

☽ Первая четв. 5. (18) оу 2 ч. 12. мин. попол. Измѣнно. ○ Полнолȣніе 12. (25.) оу 5 ч. 29. мин. рано. Много дождя. ☾ Посл. четв. 19. (1. авг.) оу 3 ч. 25 мин. рано. Тепло, погодно. ● Новолȣніе 27. (9. авг.) оу 7 ч. 36. мин. рано. Великій дождь, хмарно.

СЕРПЕНЬ. ЗАРЕВЪ.

		Русскій мѣсяцесловъ		Римскій мѣсяцесл.	Солнца восх. ч. м.	Солнца зах. ч. м.	Мѣсяца восх. ч. м.	Мѣсяца зах. ч. м.
1	Сер.	⁘ Происх. Ч. Др. Ч. Кр.	14	Евсевій	4 52	7 15	10 6	9 48
2	Четв.	Перенес. мощ. св. Стеф.	15	Успеніе Богор.	54	13	11 16	10 14
3	Пят.	Ісаакій ◑	16	Роха	56	11	по п.	10 43
4	Сѹбб.	Св. 7. Отрок. въ Ефесѣ	17	Миронъ	57	10	1 42	11 18

Недѣля 8-ая по Сош. св. Духа. Гл. 7. Оѵтр. Ев. воскр. 8-ое отъ Іоанна зач. 64. На Лит. Ап. зач. 121. и 247. Ев. отъ Мат. зачало 58. и отъ Мат. зач. 20.

5	Нед.	Евсѵгній	18	F. 13. Елены	4 58	7 8	2 55	до п.
6	Пон.	✠ Преображеніе Гдне	19	Лѹдвигъ	59	6	4 6	12 2
7	Втор.	(†) Стеф. царь Угорск.	20	Стефанъ царь	5 0	4	5 9	12 53
8	Сер.	Еміліанъ	21	Іоаннъ	2	2	6 3	1 58
9	Четв.	† Матѳій Апостолъ	22	Тимоѳей	3	0	6 48	3 12
10	Пят.	Лаврентій ○	23	Филиппъ	4	6 59	7 30	4 29
11	Сѹбб.	Еѵплъ Архидіаконъ	24	Варѳоломей	6	57	7 55	5 48

Недѣля 9-ая по Сош. св. Духа. Гл. 8-ый. Оѵтр. Ев. воскр. 9-ое отъ Іоанна зач. 65. На Лит. Ап. зач. 128. Ев. отъ Мат. зач. 59.

12	Нед.	Фотій	25	F. 14. Лѹдвигъ	5 8	6 55	8 22	7 6
13	Пон.	⁘ Максимъ (Отд. Пр.)	26	Зеферинъ	9	53	8 47	8 21
14	Втор.	Михей (Предп. Оѵсп.)	27	Іосифъ Кал.	10	51	9 12	9 32
15	Сер.	✠ Успеніе Пр. Бцы	28	Авгѹстинъ	12	49	9 37	10 42
16	Четв.	⁘ Перенес. нер. Образа	29	Оѵсѣкн. Іоанна	13	47	10 5	11 48
17	Пят.	Мѵронъ ◐	30	Феликсъ	14	45	10 36	по п.
18	Сѹбб.	Флоръ и Лавръ	31	Раймѹндъ	16	43	11 11	1 54

Нед. 10-ая по Сош. св. Духа. Гл. 1. Оѵтр. Ев. воскр. 10-ое отъ Іоанна зач. 66. На Лит. Ап. зач. 131. Ев. отъ Мат. зач. 72.

19	Нед.	Андрей Стратилатъ	1	Септембрій F. 15.	5 17	6 41	11 51	2 52
20	Пон.	Самѹилъ	2	Стефанъ кор.	18	39	до п.	3 44
21	Втор.	Ѳаддей	3	Изабелла	20	37	12 38	4 30
22	Сер.	Агаѳоникъ	4	Розалія	21	35	1 31	5 9
23	Четв.	⁘ Лѹпъ (Отд. Оѵсп.)	5	Лаврентія	22	33	2 29	5 43
24	Пят.	Евтихъ	6	Захарія	24	31	3 31	6 14
25	Сѹбб.	Варѳоломей и Титъ ●	7	Регина	25	29	4 36	6 41

Нед. 11-ая по Сош. св. Духа. Гл. 2. Оѵтр. Ев. воскр. 11-ое отъ Іоанна зач. 67. На Лит. Ап. зач. 141. Ев. отъ Мат. зач. 77.

26	Нед.	Адріанъ и Наталія	8	F. 16. Рожд. Бог.	5 26	6 27	5 43	7 6
27	Пон.	Піменъ	9	Адріанъ Сев.	28	25	6 50	7 30
28	Втор.	Мойсей и Авгѹстинъ	10	Пѹльхерія	29	23	7 58	7 53
29	Сер.	(†) Усѣкн. Гл. Іоанна Кр.	11	Гіяцинтъ	31	21	9 8	8 18
30	Четв.	Алекс. Іоан. Павелъ	12	Македоній	32	19	10 20	8 46
31	Пят.	† Пол. ч. Пояса Пр. Д.	13	Аврелій	33	17	11 32	9 18

Перемѣны мѣсяца и состояніе воздуха.

◑ Перв. четв. 3. (16.) оѵ 10 ч. 5 м. вечера. Вѣтры, бѹря. ○ Полнолѹніе 10. (23.) 1 ч. 15. м. по пол. Погодно. ◐ Посл. четв. 17. (30.) оѵ 6 ч. 28 м. вечера. Холодно, дождли. ● Новолѹніе 25. (7. септ.) оѵ 10 ч. 4 м. вечера. Тепло, погодно.

Септемврій. IX. Сентябрь.

ВЕРЕСЕНЬ. РУБЕНЬ.

Русскій мѣсяцесловъ			Римскій мѣсяцесл.		Солнца восх. ч. м.	Солнца зах. ч. м.	Мѣсяца восх. ч. м.	Мѣсяца зах. ч. м.
1	Сȣбб.	⊙ Начало Індикта	14	Воздвиж. Ч. Кр.	5 34	6 15	по п.	9 57

Недѣля 12-ая по Сош. св. Духа. Гл. 3. Ев. Оутр. воскр. 1-ое отъ Маѳ. зач. 116. На Лит. Ап. зач. 158. Ев. отъ Маѳ. зач. 79.

2	Нед.	Мамантъ ☽	15	F. 17. Имѧ Мар.	5 36	6 13	1 55	10 45
3	Пон.	Антимъ	16	Людмила, Евф.	37	11	3 0	11 44
4	Втор.	Вавила и Мойсей	17	Юстинъ, Ламб.	38	9	3 56	до п.
5	Сер.	Захарій пророкъ	18	Тома	40	7	4 42	12 51
6	Четв.	Восп. чȣд. въ Колосс.	19	Январій	41	5	5 20	2 7
7	Пѧт.	Созонтъ (Предпр. Р.)	20	Евстахій	43	3	5 53	3 24
8	Субб.	⊕ Рождество Бцы. ⊕	21	Матѳей	44	1	6 21	4 41

Нед. 13-ая по Сошествіи св. Духа, и предпр. Воздв. Ч. Креста. Гл. 4. Оутр. Ев. воскр. 2-ое отъ Марка зач. 70. На Лит. Ап. зач. 166. и 215. Ев. отъ Маѳ. зач. 87. и отъ Іоанна зач. 9.

9	Нед.	Іоакимъ и Анна	22	F. 18. Маврикій	5 45	5 59	6 47	5 57
10	Пон.	Мино-, Митр-, Нимф.	23	Текла	47	57	7 11	7 11
11	Втор.	Ѳеодора преподобнаѧ	24	Рȣпертъ	48	55	7 37	8 22
12	Сер.	⊙ Автономъ (От. Р.	25	Клеофа	50	52	8 3	9 31
13	Четв.	⊙ Обн. Хр. на Гол.	26	Кипріанъ	51	50	8 33	10 38
14	Пятн.	⊕ Воздв. Ч. Кр. (Постъ)	27	Косма, Дам.	52	48	9 7	11 42
15	Сȣбб.	Никита великомȣч.	28	Вѧчеслава	54	46	9 45	по п.

Нед. 14-ая по Сош. св. Духа и по Воздв. ч. Кр. Гл. 5. Оутр. Ев. воскр. 3-ое отъ Мар. зач. 71. На Лит. Ап. зач. 170 и 203. Ев. отъ Маѳ. зач. 89. и отъ Марк. зач. 37.

16	Нед.	Евфиміѧ ☾	29	F. 19. Мих. Арх.	5 55	5 44	10 29	1 37
17	Пон.	Софіѧ	30	Іеронимъ	57	42	11 20	2 26
18	Втор.	Евменій	1	Октобрій. Ремиг.	58	40	до п.	3 8
19	Сер.	Трофимъ	2	Леодегаръ	59	38	12 19	3 44
20	Четв.	Евстаѳій	3	Кандидъ	6 0	36	1 19	4 15
21	Пѧт.	⊙ Кодр. (От. Возд.)	4	Францискъ	2	34	2 22	4 43
22	Сȣбб.	Фока мȣченикъ	5	Аврелій	3	32	3 27	5 9

Нед. 15-ая по Сош. св. Духа. Гл. 6. Оутр. Ев. воскр. 4-ое отъ Лȣки зач. 112. На Лит. Ап. зач. 176. и 210. отъ полȣ. Ев. отъ Маѳ. зач. 92. и отъ Лȣки зач. 2.

23	Нед.	⊙ Зачатіе Іоанна Кр.	6	F. 20. Брȣн.	6 4	5 30	4 35	5 32
24	Пон.	Ѳекла первомȣч. ●	7	Юстинъ	6	28	5 44	5 55
25	Втор.	Евфросиніѧ	8	Бригита	8	26	6 56	6 20
26	Сер.	† Прест. Іоан. Ев.	9	Діонизій	9	24	8 8	6 48
27	Четв.	Каллистратъ	10	Францискъ Бор.	10	22	9 22	7 19
28	Пѧт.	⊙ Харитонъ	11	Емилій	12	20	10 37	7 56
29	Сȣбб.	Кȣріакъ	12	Максиміліанъ	14	18	11 49	8 41

Нед. 16-ая по Сош. св. Духа. Гл. 7. Оутр. Ев. воскр. 5-ое отъ Лȣки зач. 113. На Лит. Ап. зач. 181. Ев. отъ Маѳ. зач. 105.

30	Нед.	Георгій свмȣч.	13	F. 21. Едȣардъ	6 15	5 16	по п.	9 36

Перемѣны мѣсяца и состояніе воздуха.

☽ Перв. четв. 2. (15.) оу 4 ч. 40 м. рано. Хмарно. ⊕ Полнолȣніе 8. (21.) оу 10 ч. 34 м. по пол. Вѣтеръ, дождь. ☾ Посл. четв. 16. (29.) 12 ч. 37 м. попол. Измѣнно. ● Новолȣніе 24. (7. окт.) 11 ч. 21 м. предъ пол. Вѣтеръ, дождь.

Октобрій. X. Октѧбрь.

ЖОЛТЕНЬ. ПАЗДЕРНИКЪ.

		Русскій мѣсяцесловъ.		Римскій мѣсяцесл.	Солнца восх. ч. м.	Солнца зах. ч. м.	Мѣсѧца возх. ч. м.	Мѣсѧца зах. ч. м.
1	Пон.	✠ Покровъ Пр. Бцы ☽	14	Каликста	6 16	5 14	1 53	10 40
2	Втор.	Кипріанъ	15	Терезіи	17	13	2 41	11 51
3	Сер.	Діонизій	16	Галлѹсъ	19	11	3 20	до п.
4	Четв.	Іеродей	17	Ядвигъ	21	9	3 54	1 6
5	Пѧт.	Харитина	18	Лѹка	22	7	4 22	2 22
6	Сѹбб.	† Св. Апост. Ѳома	19	Петръ испов.	23	5	4 47	3 37

Недѣля 17-ая по Сош. св. Духа. Гл. 8. Оутр. Єв. воскр. 6-ое отъ Лѹки зач. 114. На Лит. Ап. зач. 182. Єв. отъ Мат. зач. 62.

7	Нед.	Сергій и Вакх.	20	F. 22. Фелиц.	6 25	5 3	5 12	4 50
8	Пон.	Пелагіѧ ⊕	21	Оурсѹла	27	1	5 36	6 3
9	Втор.	† Св. Ап. Іаковъ Алф.	22	Кѹрдѹла	28	0	6 2	7 13
10	Сер.	Євлампій	23	Іоаннъ Кап.	30	4 58	6 30	8 22
11	Четв.	Филипъ Діаконъ	24	Рафаилъ	31	56	7 2	9 29
12	Пѧт.	Провъ, Тарасъ и Андр.	25	Хрисантъ	32	55	7 39	10 31
13	Сѹбб.	Карпъ мѹченикъ	26	Дим., Амандъ	34	53	8 21	11 29

Недѣля 18-ая по Сош. св. Духа и св. Отецъ 2-го Никейскаго Собора. Гл. 1-ый. Оутр. Єв. воскр. 7-ое отъ Іоанна зач. 63. На Лит. Ап. зач. 188. и 334. Єв. отъ Лѹк. зач. 17. и отъ Іоан. зач. 56.

14	Нед.	Назарій и Гервасій	27	F. 23. Сабинъ	6 36	4 51	9 10	по п.
15	Пон.	Євтимій и Лѹкіанъ	28	Симонъ, Юды	37	49	10 4	1 5
16	Втор.	Лонгинъ ☾	29	Наркисъ	38	47	11 3	1 43
17	Сер.	Осіѧ пророкъ	30	Маркелъ	40	45	до п.	2 15
18	Четв.	† Св. Лѹка Єв.	31	Лѹцилла	41	44	12 6	2 44
19	Пѧт.	Іоилъ пророкъ	1	Новембрій. Всѣ С.	43	43	1 10	3 11
20	Сѹбб.	Артемій	2	† Задѹшн. день.	45	41	2 16	3 34

Нед. 19-ая по Сош. св. Духа. Гл. 2. Оутр. Єв. воскр. 8-ое отъ Іоанна зач. 64. На Лит. Ап. зач. 194. Єв. отъ Лѹк. зач. 26.

21	Нед.	Іларіонъ	3	F. 24. Малахіѧ.	6 46	4 40	3 25	3 58
22	Пон.	Аверкій	4	Каролъ Бор.	48	38	4 35	4 22
23	Втор.	☺ Іаковъ, братъ Гдень ●	5	Ємерикъ	49	36	5 48	4 48
24	Сер.	Арефа мѹченикъ	6	Леонардъ	51	35	7 4	5 16
25	Четв.	Маркіанъ	7	Єнгельбертъ	52	34	8 22	5 52
26	Пѧт.	† Димитрій великом.	8	Северинъ	53	33	9 38	6 36
27	Сѹбб.	Несторъ	9	Ѳеодоръ	55	31	10 48	7 29

Нед. 20-ая по Сош. св. Духа. Гл. 3. Оутр. Єв. воскр. 9-ое отъ Іоанна зач. 65. На Лит. Ап. зач. 200. Єв. отъ Лѹк. зач. 30.

28	Нед.	Терентій и Стефанъ	10	F. 25. Андрей	6 56	4 29	11 50	8 31
29	Пон.	Анастасіѧ	11	Мартинъ	58	28	по п.	9 42
30	Втор.	Зиновій и Зиновіѧ ☽	12	Кѹнибертъ	7 0	27	1 24	10 56
31	Сер.	Стахій, Амплій	13	Станиславъ	1	26	1 58	до п.

Перемѣны мѣсяца и состояніе воздуха.

☽ Перв. четв. 1. (14.) оу 11 ч. 2 м. предъ пол. Великій вѣтеръ, бѹрѧ. ⊕ Полнол. 8. (21.) оу 10 ч. 16 м. пр. пол. Хмарно, дождь. ☾ Посл. четв. 16. (29.) 8 ч. 51 м. предъ пол. Измѣнно. ● Новолѹніе 23. (5. нов.) оу 11 ч. 39 мин. вечера. Стѹдено, дождли. ☽ Перв. четв. 30. (12. нов.) оу 6 ч. 14 м. по пол. Погодно.

Новембрій. XI. Ноябрь.

СТУДЕНЬ. ЛИСТОПАДЪ.

		Русскій мѣсяцесловъ		Римскій мѣсяцесл.	Солнца восх. ч. м.	Солнца зах. ч. м.	Мѣсяца восх. ч. м.	Мѣсяца зах. ч. м.
1	Четв.	Косма и Даміанъ	14	Серафинъ	7 3	4 25	2 27	12 11
2	Пят.	Акиндинъ	15	Леополдъ	4	24	2 52	1 24
3	Субб.	Акеѱимъ	16	Едмундъ	7	23	3 16	2 36

Недѣля 21-ая по Сош. св. Духа. Гл. 4. Ев. Утр. воскр. 10-ое отъ Іоанна зач. 66; на Лит Ап. зач. 203. Ев. отъ Луки. зач. 35.

4	Нед.	Іоанникій	17	F. 26. Саломей	7 7	4 22	3 39	3 48
5	Пон.	Галактіонъ	18	Евгеній, Оттонъ	8	20	4 4	4 58
6	Втор.	Павелъ	19	Елисаветъ	10	19	4 30	6 6
7	Сер.	Іеронъ ○	20	Феликсъ	12	18	5 0	7 13
8	Четв.	☩ Св. Мих. Арханг.	21	Введеніе П. Б.	14	17	5 35	8 17
9	Пят.	Онисифоръ	22	Цециліа	15	16	6 14	9 18
10	Субб.	Ерастъ и Олимпъ	23	Климентъ	16	15	7 1	10 14

Нед. 22-ая по Сошествіи св. Духа. Гл. 5. Утр. Ев. воскр. 11-ое отъ Іоанна зач. 67. На Лит. Ап. зач. 215. Ев. отъ Луки 83.

11	Нед.	Викторъ и Викентій	24	F. 27. Емилій	7 17	4 14	7 53	11 1
12	Пон.	Іоаннъ и Нилъ	25	Катеринъ	19	14	8 50	11 42
13	Втор.	† Св. Іоаннъ Злат.	26	Конрадъ	20	13	9 51	по п.
14	Сер.	† Св. Филиппъ Ап.	27	Виргилій	22	12	10 54	12 47
15	Четв.	Гурій (Начало Поста) ☾	28	Руфинъ	23	12	11 58	1 13
16	Пят.	† Св. Ап. и Ев. Мат.	29	Сатурнинъ	24	11	до п.	1 37
17	Субб.	Григорій чудотворецъ	30	Андрей ап.	25	11	1 2	2 0

Нед. 23-ая по Сош. св. Духа Гл. 6. Утр. Ев. воскр. 1-ое отъ Мат. зач. 116. На Лит. Ап. зач. 220. Ев. отъ Лук. зач. 38.

18	Нед.	Платонъ и Романъ	1	Децембрій. F. 1.	7 27	4 10	2 12	2 23
19	Пон.	Авдій и Варлаамъ	2	Бибіана	28	10	3 24	2 46
20	Втор.	Григорій Дек. (Пр. Вов.)	3	Францискъ Кс.	29	9	4 38	3 14
21	Сер.	✠ Входъ въ хр. Пр. Бцы	4	Варвара	30	8	5 55	3 46
22	Четв.	Филимонъ и Кикилій ●	5	Савва	31	8	7 13	4 25
23	Пят.	Амфилохій Еппъ	6	Николай	32	8	8 29	5 15
24	Субб.	Екатерина	7	Амвросій	33	8	9 37	6 16

Нед. 24-ая по Сош. св. Духа. Гл. 7. Утр, Ев. воскр. 2-ое отъ Марка зач. 70. На Лит. Ап. зач. 221. Ев. отъ Луки зач. 39.

25	Нед.	☺ Климентъ (Отд. В.)	8	F. 2. Зач. Д. Мар.	7 34	4 8	10 37	7 26
26	Пон.	Алипій	9	Леокадіа	36	7	11 24	8 42
27	Втор.	Іаковъ Перемнинъ	10	Юдитъ	37	7	по п.	9 59
28	Сер.	Стефанъ новый	11	Дамазій	38	7	12 32	11 15
29	Четв.	Парамонъ ☽	12	Максенцій	39	8	12 59	до п.
30	Пят.	† Св. Ап. Андрей	13	Луцій, Оттиліа	40	8	1 23	12 28

Перемѣны мѣсяца и состояніе воздуха.

○ Полнол. 7. (20.) у 1 ч. 4 м. ночи. Погодно, студено. ☾ Посл. четв. 15. (28.) 5 ч. 21. м. рано. Студено, морозы, сѣверный вѣтеръ. ● Новолуніе 22. (5 дек.) у 11 ч. 22. мин. предъ пол. Студено, вѣтры, снѣгъ. ☽ Перв. четв. 29. (12. дек.) у 3 ч. 16 м. ночи. Студено, снѣгъ.

Децемврій. XII. Декабрь.

ГРУДЕНЬ. **ЛЕДЕНЬ.**

		Русскій мѣсяцесловъ		Римскій мѣсяцесл.	Солнца восх. ч. м.	Солнца зах. ч. м.	Мѣсяца восх. ч. м.	Мѣсяца зах. ч. м.
1	Сѹбб.	Наѹмъ пророкъ	14	Спиридіонъ	7 41	4 8	1 46	1 38

Нед. 25-ая по Сош. св. Духа. (самой.) Гл. 8. Оѹтр. Єв. воскр. 3-ое отъ Марка зач. 71. На Лит. Ап. зач. 224. Єв. отъ Лѹки зач. 53.

2	Нед.	Аввакѹмъ пророкъ	15	F. 3. Игнатій	7 42	4 8	2 9	2 47
3	Пон.	Софоній	16	Албина	43	8	2 34	3 56
4	Втор.	Варвара и Іоаннъ Дам.	17	Лазаръ	44	8	3 2	5 3
5	Сер.	† Савва освященный	18	Граціанъ	45	8	3 34	6 8
6	Четв.	✠ Св. Отецъ Николай 🌕	19	Немезій	45	8	4 11	7 9
7	Пят.	Амвросій Медіол.	20	Либератъ	46	8	4 55	8 6
8	Сѹбб.	Патапій	21	Ѳома	47	9	5 45	8 57

Недѣля 26-ая по Сош. св. Духа. Гл. 1. Оѹтр. Єв. отъ Лѹки зач. 4. На Лит. Апост. зач. 229. и 210. Єв. отъ Лѹки зач. 66. и отъ Лѹки зач. 36.

9	Нед.	† Преп. зач. Пр. Б.	22	F. 4. Зенонъ	7 47	4 9	6 40	9 41
10	Пон.	Мина, Єрмог. Єѵграф.	23	Викторія	48	10	7 40	10 17
11	Втор.	Даніилъ	24	Адамъ и Єва	48	10	8 42	10 49
12	Сер.	Спиридонъ чѹдотв.	25	Рождест. Христ.	48	11	9 45	11 16
13	Четв.	☉ Євстратій и пр.	26	Стефанъ	49	12	10 49	11 40
14	Пят.	Тирсъ, Левкій, Фил.	27	Іоаннъ Єванг.	49	13	11 54	по п.
15	Сѹбб.	Єлеотерій ☾	28	Младенцы	49	13	до п.	12 25

Нед. Праотецъ. Гл. 2. Оѹтр. Єв. воскр. 5-ое отъ Лѹки зач. 113. На Лит. Ап. зач. 257. Єв. отъ Лѹки зач. 76.

16	Нед.	Аггей пророкъ	29	F. Ѳомы, Іонад.	7 49	4 14	1 2	12 47
17	Пон.	Даніилъ пророкъ	30	Давидъ	50	15	2 12	1 12
18	Втор.	Севастіанъ мѹч.	31	Сильвестръ	50	16	3 25	1 40
19	Сер.	Бонифатій мѹч.	1	Январь 1908. года	50	17	4 18	2 9
20	Четв.	Игнатій (Пр. Рожд.)	2	Макарій	49	17	5 17	2 40
21	Пят.	Іѹліанія	3	Геновева	49	18	6 20	3 20
22	Сѹбб.	Анастасія ●	4	Титъ	49	20	7 25	4

Недѣля св. Отецъ и рядовая 27-ая по Сош. св. Духа. Гл. 3. Оѹтр. Єв. воскр. 6-ое отъ Лѹки зач. 114. На Лит. Ап. зач. 328. Єв. отъ Мат. зач. 1.

23	Нед.	Св. 10. мѹч. въ Критѣ	5	E. Емилій	7 49	4 21	8 28	5 1
24	Пон.	Навечеріе Рождества	6	Трехъ Царей	49	22	9 32	6 5
25	Втор.	✠ Рождество Хр.	7	Юліанъ	49	23	10 40	7 15
26	Сер.	✠ Соборъ Пр. Богор.	8	Северинъ	49	24	11 56	8 30
27	Четв.	⊕ Стефанъ Арх.	9	Марціанъ	48	25	до п.	9 43
28	Пят.	Домна мѹч.	10	Вилгелмъ	48	26	1 20	10 53
29	Сѹбб.	Ск. 14,000 млад. Вид. ☽	11	Алойзій	48	28	2 32	до п.

Нед. по Рожд. и рядовая 29-ая. Гл. 4. Оѹтр. Єв. воскр. 7-ое отъ Іоан. зач. 63. На Лит. Ап. зач. 200. и 257. Єв. отъ Мат. зач. 4. и отъ Лѹки зач. 85.

30	Нед.	Анисія мѹченица	12	E. 1. Гонор. III.	7 48	4 29	3 40	12
31	Пон.	☉ Меланія (От. Рож.)	13	Гиларій	47	30	4 60	1

Перемѣны мѣсяца и состояніе воздуха.

🌕 Полнолѣніе 6. (19.) 6 ч. 55 м. попол. Стѹдено, снѣгъ. ☾ Посл. четв. 15. (28.) 12 ч. 10 м. ночи. Хмарно, вѣтры. ● Новолѣніе 22. (4. янв.) 5 ч. 20 мин. рано. Стѹдено. ☽ Перв. четв. 29 (11 янв.) оѹ 8 ч. 5 мин. предъ полуднемъ. Мягко, снѣгъ.

Еврейскій Мѣсяцословъ.

Римскій	Еврейскій календарь
1. Января	15. Шебетъ 5667.
16. „ „	1. Шебатъ.
30. „ „	15. „ Праздникъ деревъ.
15. Февраля	1. Ядаръ
27. „ „	Постъ. Ест.
28. Февр.	Пуримъ или Гаманъ
1. Марта	Пуримъ
16. „ „	1. Нисанъ
30. „ „	15. „ Первое свято Пасхи
31. „ „	16. „ Второе „ „
5. Апрѣля	21. „ Седмое „ „
6. „ „	22. „ Конецъ Пасхи
15. „ „	1. Иаръ
2. Мая	18. „ Школьн. свято, Лагъ-Беомеръ
14. „ „	1. Сиванъ
19. „ „	6. „ Зеленыхъ Святъ I. день
20. „ „	7. „ „ „ II. „
13. Юнія	1. Тамузъ
30. „ „	18. „ Постъ. Взятіе Храма Іер.
12. Юлія	1. Абъ
21. „ „	10. „ Пост. Разореніе Іерусалима
11. Августа	1. Елюлъ
9. Сентября	1. Тишри. Новый годъ 5668.
10. „ „	2. „ Второе свято нового года
18. „ „	10. „ Судный день (Іомъ Кипуръ)
23. „ „	15. „ Первое свято Кучокъ
24. „ „	16. „ Второе „ „
29. „ „	21. „ Свято пальмовое
30. „ „	22. „ Конецъ Кучокъ
1. Октября	22. „ Радость о законѣ
9. „ „	1. Мархесванъ
7. Нoября	1. Кислевъ
6. Декабря	1. Тебатъ
15. „ „	10. „ Постъ. Осада Іерус.

Каждый читатель сего календаря неотмѣнно найдаеть себѣ принести найновѣйшій каталогъ годинаря **Макса Быгнела** въ Вѣдню IV. Маргаретенштрассе 27. безплатно и франко. Навѣрно каждый найдетъ дачто въ семъ 1200 сторонномъ иллустрированномъ прекрасномъ сочиненіи; же каждая рѣчь изъ склепа Быгнело происходящая безошибочна есть, о томъ отвѣчаетъ доброе имя склепаря, многи прославленія, моголѣтное продолженіе фирмы и также колоссальная продажъ, которая въ годинкахъ, въ золотыхъ и срѣберныхъ вещей найдешевши цѣны указуетъ.

Записки.

Записки.

Записки.

Записки.

Записки.

Редакція гезеты: „GÖR. KATH. SZEMLE."

Редакція газеты: „НАУКА."

КНИГОПЕЧАТНОЕ АКЦ. ОБЩЕСТВО „УНІО"

въ УНГВАРѢ поручаетъ:

Всякимъ потребамъ соотвѣтно заосмотренную, съ буквами церковнославяъскими, гражданскими русскими, угорскими, латинскими, греческими и еврейскими, далѣе и нотами богато пристроенную свою

КНИГОПЕЧАТНЮ

которая принимаетъ для друкованя всякія литературныя сочинения, учебники, молитвенники, пѣсни отпустніи, газеты, далѣе таблицы, траурныя и визитныя билеты, всякіи друксорты. — Сіи роботы сготовляетъ скоро, добро и дешево.

Поручаетъ богато заосмотренную

КНИГАРНЮ

которая продаетъ всякого рода книги, головно церковныя и школьныя, печатніи листы для духовенства, метрики, крестніи листы, выписки изъ метрикъ и проч.; для учителей всякіи учебники, и руководства, записныя книги на принятіе и успѣхъ учениковъ а также аспидныя доски, линіи, церузы (карандаши), тенту, папѣрь, пера и проч., и въ которой есть единственный складъ въ Угорщинѣ изданій церковныхъ **Львовского Ставропигійскаго Института**, Евангелія, Служебники, Требники, Ирмологіоны, Октоихи, Тріоди и проч. только чрезъ нашу книгарню можъ достати.

Поручаетъ новую и днешнимъ потребамъ соотвѣтно заосмотренную

ПЕРЕПЛЕТНЮ

которая принимаетъ всякія роботы, входящіи въ кругъ переплетничьяго искуства; и сіи сготовитъ въ красномъ и моцномъ выробкѣ за дешевую цѣну.

Старіи Евангеліоны, Служебники и всѣ книги церковныя а также и учебныя принимаются для обновленія.

ЦЕРКОВНЫЙ ОУСТАВЪ
НА 1907. ГОДЪ.

I. Январь.

1) 1-го (14) Понедѣлокъ. Обрѣзаніе Господне и св. Василія Великаго. а) Въ Недѣлю на великой Вечерни творимъ начало обычное. По ект. мирной кадизма „Блаженъ мѹжъ" 1-ый Антифонъ. На Гди воззвахъ стихиры Обрѣзанія 4 и Свѧтаго 4; Слава: Свѧтаго, И нынѣ: Обрѣзанія. Входъ. Прокименъ дне. Чтеніе. Ектенія „Рцемъ вси". Сподоби Гди. Ектенія: Исполнимъ. На Стиховнѣхъ стихиры свѧтаго 3. Слава: Свѧтаго; И нынѣ: Обрѣзанія. По „Нынѣ отпѹщаеши" тропарь Свѧтаго, Слава и Нынѣ: Обрѣзанія и отпѹстъ Обрѣзанія.

Акаѳистъ къ сладчайшему Гос. нашему І. Христу. Благословенъ Богъ нашъ: Аминь. Царю небесный. Трисвѧтое. Отче нашъ. Аминь. Тропарь „Помилѹй насъ Господи". Слава: „Господи помилѹй насъ." И нынѣ: „Милосердія". Господи помилѹй 12-разъ. Слава: И нынѣ: Пріидите 3. Псаломъ 142. Слава: И нынѣ. Аллилѹа. 3. Госп. помилѹй 12-разъ. Слава: И нынѣ: Тропарь „Пречистомѹ образѹ". 1 Госп. пом. 3. Слава: И нынѣ: Псаломъ 50-ый и 13. Конд. и Ікосовъ Посемъ 1-ый Кондакъ и Ікосъ повторяетсѧ. Малаѧ ектенія и свѣтиленъ. Посемъ Молитва ко сл. І. по молитвѣ „Достойно" поемъ, посемѹ трисвѧтое: Отче нашъ возгласъ, тропарь „Пречистомѹ обр." 1-ды посемѹ слѣдѹетъ „проповѣдь" по проповѣди славословіе поемъ. Ектенія полѹнощнична и отпустъ.

б) На великой Утрени на „Богъ Господь" тропарь Обрѣзанія 2-ды, Слава: Свѧтаго, И нынѣ: Обрѣзанія. По кадизмахъ и сѣдальныхъ Полѵелей и Величаніе Обрѣзанія и Свѧтаго. Посемѹ Сѣдаленъ 3-ій св. Василїа, Слава: Свѧтаго, И нынѣ: Обрѣзанія и Степенна „Отъ юности моеѧ". И абіе Іерей возглашаетъ: „Вонмимъ, миръ всѣмъ, премѹдрость вонмимъ", и ликъ поетъ прокименъ Свѧтаго: „Оуста моѧ возглаголютъ премѹдрость". Евангеліе отъ Іоанна зач. 36. По Евангеліи Псал. 50-ый, таже Слава: „Молитвами Свѧтителѧ Василіа"; И нынѣ: Молитвами Пресвѧтыѧ Богородицы"; на стихъ „Помилѹй мѧ Боже" стихира Свѧтаго и такъ Ектеніѧ „Спаси Боже". Канонъ Обрѣзанія и Свѧтаго. Ірмосы изъ канона

Примѣчаніе: Въ сей праздникъ въ монастырскихъ церквахъ Литіѧ бываетъ.

Обрѣзаніѧ, катавасіѧ же рѧдоваѧ: „Глȣбины открылъ есть дно“. По 3-ой пѣсни кондакъ Обрѣзаніѧ и сѣдаленъ Свѧтаго. По 6-ой пѣсни кондакъ и ікосъ Свѧтаго (чтетсѧ). На 9-ой пѣсни припѣвъ Обрѣзаніѧ съ ірмосомъ предъ катавасіею припѣвъ Свѧтаго. По 9-ой пѣсни и катавасіи канона, свѣтиленъ Свѧтаго и Обрѣзаніѧ. На Хвалитехъ стихиры Обрѣзаніѧ 3, Свѧтаго 3. Слава: Свѧтаго, И нынѣ: Обрѣзаніѧ. Славословіе великое. По Трисвѧтомъ: тропарь Свѧтаго, Слава и Нынѣ: Обрѣзаніѧ. Єктеніи: „Помилȣй насъ Боже“ и „Исполнимъ и отпȣстъ Обрѣзаніѧ. — в) Литургія св. Василія Великаго. По входѣ тропарь Обрѣзаніѧ и Свѧтаго; Слава: кондакъ Свѧтаго. И нынѣ: кондакъ Обрѣз. Прокименъ Обрѣзаніѧ и Свѧтаго. Апостолъ Обрѣзаніѧ зач. 254. и Свѧтаго зач. 318. Єvангеліе Обрѣзаніѧ отъ Лȣки

Мѣсѧцословъ рȣсскій	Мѣсѧцословъ римскій	Имена дней седмичныхъ	Имена праздничныхъ и поминательныхъ дней
1	(14)	Пон.	⊕ Обрѣз. и Вас. В.
2	(15)	Втор.	Силвестръ (Пр. Пр.)
3	(16)	Сер.	Малахій и Гордій
4	(17)	Четв.	Соборъ 70. Ап.
5	(18)	Пѧт.	Навечеріе Богоѧвленіѧ
6	(19)	Суб.	⊛ Богоявленіе
Недѣля по Просвѣщеніи Гласъ 8. Оутр. Єв. воскр. 11-ое отъ Іоанна 67. На Лит. Ап. зач. 224 и 42. Єв. отъ Матѳеѧ зач. 8. и отъ Іоанна 3.			
7	(20)	Нед.	☉ Собор св. Іоанна К.
8	(21)	Пон.	Георгій и Еміліанъ
9	(22)	Втор.	Полуектъ и Евстатій
10	(23)	Сер.	Григорій Нисскій
11	(24)	Четв.	† Ѳеодосій Великій
12	(25)	Пѧт.	Татіана мȣченица
13	(26)	Сȣбб.	Ермилъ и Стратоникъ
Недѣля 29-ая рядовая по Сош. св. Духа. Гласъ 1. Єв. Оутр. воск. 1-ое отъ Матѳ. зач. 116. На Лит. Ап. зач. 257. Єв. отъ Лȣки зач. 85.			
14	(27)	Нед.	☉ Пр. От. изб.(От.Пр.)
15	(29)	Пон.	Павелъ и Іоаннъ Кȣщ.
16	(28)	Втор.	Покл. вериг. св. Петра

Мѣсѧцословъ рȣсскій	Мѣсѧцословъ римскій	Имена дней седмичныхъ	Имена праздничныхъ и поминательныхъ дней
17	(30)	Сер.	† Антоній Великій
18	(31)	Четв.	Аѳанасій и Кириллъ
19	Ф.1.	Пѧт.	Макарій Египтѧнинъ
20	(2)	Сȣбб.	† Евѳимій Великій
Недѣля 30-ая по Сош. св. Духа. Гласъ 2. Єв. Оутр. воскр. 2-ое отъ Марка 70. На Лит. Ап. зач. 258. Єв. отъ Лȣки зач. 91.			
21	(3)	Нед.	Маѯимъ исповѣдникъ
22	(4)	Пон.	Тимоѳей
23	(5)	Втор.	Климентъ
24	(6)	Сер.	Ксеніѧ преподобнаѧ
25	(7)	Четв.	† Григорій Богословъ
26	(8)	Пѧт.	Ксенофонтъ.
27	(9)	Сȣбб.	† Іоаннъ Златоȣстъ
Недѣла 31-ая по Сош. св. Духа. Гласъ 3. Єв. Оутр. воскр. 3-ое отъ Марка зач. 71. На Лит. Ап. 280. Єв. отъ Лȣки зач. 93.			
28	(10)	Нед.	Ефремъ Сѵринъ
29	(11)	Пон.	Ігнатій Богоносецъ
30	(12)	Втор.	⊕ Трехъ Свѧтителей
31	(13)	Сер.	Киръ и Іоаннъ

зач. 6. и Свѧтаго отъ Лȣки зач. 24. (Въ сей день чтетсѧ Прокименъ Ап. и Єв. Недѣлѣ. предъ Просвѣщеніемъ. т. е. Ап. 295. Єvангеліе отъ Мар. 1.) Вмѣсто Достойно: „О тебѣ радȣетсѧ“. Причастенъ „Хвалите“ и „Въ памѧть вѣчнȣю“. Отпȣстъ Обрѣзаніѧ: „Пріемый по законȣ“. — г) Въ тойже день на Вечерни стихиры на Гди воззвахъ предпразденства 3, и св. Сильвестра 3. Слава и И нынѣ: предпразден-

ства. Входа нѣтъ. На Стихов. все предпразденства. По Нынѣ Отпущ. троп. Свят., Слава и Нынѣ: предпразденства. Отпустъ повседневный.

2) 5-го (18.) Пятокъ Навечеріе Богоявленія. (Строгій постъ.) а) Въ Четверь на Вечерни Октоихъ оставляется и на „Господи воззвахъ" берутся стихиры Мученикомъ (Өеопемта и Өеоны) 3 и Преподобныя (Синклитикіи) 3; Слава и Нынѣ предпразденства гл. 6.: Готовися Іордане рѣко". Входа нѣтъ. Свѣте тихій. Прокименъ: „Помощь моя", „Сподоби Гди" и ектенія: „Исполнимъ". На стиховнѣхъ стихиры предпразденства 3 съ стихи ихъ. Слава и Нынѣ: предпразденства. По „Нынѣ отпущаеши" тропарь мучениковъ, Слава: тропарь Преподобныя, И нынѣ: предпразденства: „Возвращашеся иногда". Ектенія „Помилуй насъ Боже" и отпустъ обычайный. — б) На Утрени на „Богъ Господь" тропарь предпразд. разъ и Мучениковъ разъ, Слава: Преподобныя, И нынѣ: предпр. По кадисмахъ сѣдалны предпразд, читаются и абіе Пс. 50-ый. (Евангелія нѣтъ.) Канонъ предпразденства, Мучениковъ и Преподобныя. На 9-ой пѣсни поемъ „Честнѣйшую". На Хвалитехъ стихиры предпразденства 4 съ „Славою" и съ „И нынѣ". Славословіе малое. Ектенія „Исполнимъ". На стиховнѣхъ стих. предпразденства 3. Слава и Нынѣ: „Іоанне Крестителю". По „Благо есть" Трисвятое. По Отче нашъ: тропарь мучениковъ, Слава: Преподобныя; И нынѣ: предпразденства „Возвращашеся иногда". Ектенія: „Помилуй насъ Боже" и отпустъ обычайный. — в) Часы Царскіи: а) На І-омъ Часѣ Іерей зачинаетъ: Благословенъ Богъ нашъ. Царю небесный. Трисвятое. Отче нашъ. Пріидите покл. 3. И абіе пѣвецъ читаетъ псалмы: 5., 22. и 26. и окончиваетъ Слава и Нынѣ: Аллилуіа 3. и Гди помилуй 3. Посему пѣвецъ поетъ на Слава: тропарь: „Возвращашеся"; на И нынѣ же чтетъ: „Что тя наречемъ". — Посему слѣдуютъ стихиры на гл. 8. съ стихами ихъ. Слава и Нынѣ: Къ гласу вопіющаго". — По стихирахъ Іерей возглашаетъ: „Вонмимъ, миръ всѣмъ, премудрость вонмимъ" и ликъ поетъ прокименъ: „И возгремѣ съ небесе Господь" на гласъ 4-ый тропаря. И бываетъ 1 Чтеніе и Апост. зач. 33. По Апостолѣ Іерей возглашаетъ: „Премудрость прости" и читаетъ Ев. отъ Мат. зач. 5. По Ев. пѣвецъ чтетъ „Стопы моя". Посему Трисвятое. Отче нашъ и поется кондакъ. Коли же пѣвецъ глаголетъ 40-разъ Господи помилуй, Іерей въ епитрахилѣ выходитъ предъ царскія двери и туй глаголетъ молитву: „Иже на всякое время". По молитвѣ пѣвецъ глаголетъ: Господи помилуй 3. Слава и Нынѣ: Честнѣйшую: Именемъ Господнимъ: На что Іерей глаголетъ: Боже ущедри ны: И молитву: „Христе свѣте истинный". Коли же окончиваетъ Іерей молитву съ „Аминь", пѣвецъ зачинаетъ часъ ІІІ-ій съ „Пріидите поклонимся". — б) Часъ ІІІ-ій подобно отправляется. По Пріидите: Псалмы 28., 41. и 50-ый читаются. Слава: Тропарь гл. 4. „Возвращашеся", который поется. На „И нынѣ" же берется „Богородице ты еси лоза", но токмо читается. Посему слѣдуютъ стихиры съ Слава: И нынѣ. По стихирахъ прокименъ, Чтеніе 1., Апост. зач. 42., Ев. отъ Марка 1. По Евангеліи пѣвецъ чтетъ: „Господь Богъ благословенъ". Трисвятое. Отче нашъ. Посему кондакъ: „Въ струяхъ днесь Іорданскихъ" поется.

Господи помилуй 40-разъ. Іерей глаголетъ: „Иже на всякое время“. Посему пѣвецъ Гди пом. 3. Слава и Нынѣ: Честнѣйшую: Именемъ Господнимъ! И Іерей глаголетъ: „Молитвами св. Отецъ нашихъ“ и абіе молитву: „Владыко Боже Отче“. Окончиваетъ же молитву съ „Аминь“, на что пѣвецъ „Прійдите покл.“ 3. и зачинаетъ часъ VI-ый. — в) Часъ VI-ый подобно отправляется І-ому. По „Прійдите“ пс. 73., 76. и 90. читаются. Слава: Тропарь „Возвращашеся“. который поется: на „И нынѣ“: „Яко не имамы дерзновенія“ читается. Стихиры. Прокименъ. Чтеніе 1 и Ап. 91. Єв. отъ Марка 2. По Єванг. „Скоро да предварятъ“ — читается. Трисвятое. Отче нашъ. Кондакъ поется. Госп. пом. 40. Іерей: „Иже на всякое время“. Госп. пом. 3. Слава и Нынѣ. Честнѣйшую: Именемъ Господнимъ. Іерей: „Молитвами св. Отецъ“ и велегласитъ молитву: „Боже и Гди силъ“. — г) Часъ IX-ый подобно І-ому отправляется. По „Прійдите“ пс. 92., 113. и 85. читаются. Слава: Троп. „Возвращашеся“ поется; на И нынѣ: „Иже насъ ради“ читается. Стихиры. Прокименъ: „Богъ нашъ на небеси“. Чтеніе 1., Апост. 302. Єв. отъ Маѳ. 6. По Єв. „Не предаждь насъ до конца“ читается. Трисвятое. Отче нашъ. Кондакъ поется. Госп. пом. 40. Іерей глаголетъ: „Иже на всякое время“. Посему пѣвецъ: Господи пом. 3. Слава и Нынѣ. Честнѣйшую. Именемъ Господнимъ. И Іерей глаголетъ: „Боже ущедри ны“ — и молитву: „Владыко Гди Іисусе“. По молитвѣ IX-го часа понеже Часы вкупно съ Литургіею отправляются ради дополненія берутся изъ Обѣдницѣ: Пс. 102. Слава: Хвали душе моя. И нынѣ: Єдинородный. Въ царствіи Твоемъ. Ликъ Небесный, Слава: ликъ святыхъ Ангелъ, И нынѣ: „Ослаби“ (ибо Вѣрую оставляется). Отче нашъ. По возгласѣ поется кондакъ: „Въ струяхъ“, Гди помилуй 40-разъ и таже молитва: „Всесвятая Тройце“, „Достойно есть“ и отпустъ малый: „Крестивыйся въ Іорданѣ“. — г) Литургія св. Василія Вел. съ Вечернею. Окончивъ Іерей Часы, при св. Престолѣ начнетъ св. Литургію какъ и другій разъ велегласно глаголя: „Благословенно царство“. На что пѣвецъ отвѣчаетъ: Аминь и глаголетъ „Прійдите покл.“ 3. Псаломъ: „Благослови душе моя“. Єктенія мирная. По возгласѣ нѣтъ кадизмы, но ликъ абіе поетъ „Господи воззвахъ“ и ставитъ стихиры на 8 праздника. А Іерей подъ симъ часомъ идетъ къ Жертвеннику и чинитъ Проскомидію. По скончаніи Проскомидіи, когда пѣвецъ изъ стихировъ на „Господи воззвахъ“ начнетъ пѣти стихиру на Слава и Нынѣ: Іерей съ Євангеліемъ и кадиломъ творитъ входъ. Свѣте тихій. Прокименъ: „Богъ нашъ“ и слѣдуютъ Чтенія 13., но токмо 3-ое, 6-ое и послѣдное 13-ое Чтеніе берется, прочіи же Чтенія оставляются. По 3-омъ и 6-омъ Чтеніи „между Тропари“ спѣваются съ стихами и то по 3-омъ „Явился еси въ мірѣ“ на гл. 5-ый. по 6-омъ же: „Грѣшникомъ и мытаремъ“ на гл. 6-ый. Когда же начинается послѣдная параміа читати, Іерей идетъ къ св. Престолу и здѣсь читаетъ молитву Трисвятаго: „Боже святый“. Ликъ же по скончаніи поетъ Госп. пом. 2. Тебѣ Господи. Аминь. На что Іерей возглашаетъ: „Яко святъ еси Боже нашъ“. Трисвятое. Прокименъ: „Господь просвѣщеніе мое“, Ап. зач. 143. Єв. отъ Луки зач. 9. Вмѣсто Достойно: „О тебѣ радуется“. Причастенъ: Хвалите Гда.

— д) **Водосвятіе.** Послѣ заамвонной молитвѣ Іерей исходитъ на мѣсто, гдѣ въ крестильницѣ оуготованна есть вода, а пѣвецъ поетъ тропари: „Гласъ Гдень на водахъ", подъ которымъ пѣніемъ Іерей кадитъ водꙋ. Посемꙋ слѣдꙋетъ 1 Паремеѧ, Прокименъ, Ап. зач. 143. отъ полꙋ. Єв. отъ Марка зач. 2. и ектеніѧ мирнаѧ съ возгласомъ, ꙗкоже есть дополненна въ Требникꙋ. Посемꙋ Іерей велегласно возглашаетъ: „Гдꙋ помолимсѧ" и начинаетъ молитвꙋ: „Тройце пресꙋщественнаѧ" въ которой, когда прійдетъ на слова: „Велій єси Гди", беретъ трираменнꙋю зажженꙋю свѣщꙋ и знаменꙋетъ єю крестообразно водꙋ (и то глаголетъ сіи слова 3-ды и 3-ды знаменꙋетъ водꙋ); по семꙋ продолжаетъ молитвꙋ и когда Іерей глаголетъ слова: „Ты оубо человѣколюбче царю" дꙋнетъ на водꙋ крестообразно (и понеже 3-ды глаголетъ слова и 3-ды дꙋнетъ), по семꙋ паки продолжаѧ прійдетъ на слова: „Самъ и нынѣ Владыко", тогда крестообразно благословитъ водꙋ рꙋкою погрꙋжаѧ персты правой рꙋки (и понеже 3-ды глаголетъ тіи слова, то и трижды благословитъ) и продолжаѧ молитвꙋ глаголетъ: „И спаси Гди раба твоего благовѣрнаго царѧ нашего Франциска Іосифа", а сіи слова 3-ды велегласитъ, а ликъ 3-ды отвѣщаетъ поюще „Гди помилꙋй" съ краснопѣніемъ; на послѣдь же окончиваетъ Іерей сію молитвꙋ „Отца и Сына и св. Дꙋха, нынѣ и присно" и пр. По молитвѣ: „Миръ всѣмъ", „Главы ваша" на что ликъ поетъ „Тебѣ Господи" длѣнніе: и такъ возгласъ, послѣ котораго Іерей окончивъ молитвꙋ, возьметъ обима рꙋками св. Крестъ и погрꙋжаетъ его 3-ды въ водꙋ и то крестообразно низводѧ его въ водꙋ и возводѧ, подъ симъ поетсѧ тропарь: „Въ Іорданѣ" и пр. 3-ды. По семъ Іерей кропитъ свѧщенною водою св. престолъ и цѣлый св. храмъ, людамъ же даетъ св. крестъ цѣловати, егда ихъ кропитъ св. водою; ликъ же поетъ на „Слава и Нынѣ" стихирꙋ: „Воспоимъ вѣрніи". По семъ бываетъ: „Бꙋди имѧ Гдне" 3. и такъ пѣвецъ чтетъ псаломъ 33. (Благословлю Гда") по скончаніи котораго глаголетъ: Достойно есть . . . нашего; на что Іерей возглашаетъ: „Премꙋдрость", а пѣвецъ продолжаетъ: Честнѣйшꙋю. И бываетъ отпꙋстъ праздника: „Въ Іорданѣ спасеніѧ нашего ради креститисѧ изволивый".

3) 6-го (19) Сꙋббота. **Богоявленія Господне.** а) **Повечеріе съ Літіею.** Іерей въ епитрахилѣ и фелонѣ кадитъ св. Престолъ, отвираетъ царскіѧ двери, и покадивъ иконы и весь храмъ, станетъ предъ царскими дверьми и повнегда пѣвецъ глаголетъ: „Повелите", начинаетъ: „Гди благослови" и возглашаетъ: „Слава свѧтѣй." Пѣвецъ же: „Аминь" и Прійдите покл. 3-ды. Вшедъ Іерей посемꙋ въ св. Олтарь, запираетъ царскіѧ двери и снемъ изъ себѧ фелонъ, въ епитрахилѣ выходитъ предъ царскіѧ двери, пѣвецъ же подъ тѣмъ часомъ начинаетъ. *I. Часть* Повечеріѧ великаго, глаголѧ по „Прійдите поклонимсѧ" 3 псалмы и то: 4., 6. и 12. Слава и Нынѣ. Аллилꙋіа. 3. Гди пом. 3. Слава: И нынѣ: И абіе пс. 24., 30. и 90. Слава: И нынѣ. Аллилꙋіа 3. Гди пом. 3. Слава: И нынѣ. И Іерей поетъ одинъ разъ: „Съ нами Богъ". Ликъ дважды повторѧетъ сей І-ый стихъ. По семꙋ Іерей стоѧ предъ царскими дверьми чтетъ стихи: „До послѣднихъ земли" и пр. ликъ же по каждомъ стихѣ поетъ „Съ нами Богъ". На концѣ

Іерей сей первый стихъ вновь одинъ разъ поетъ, а ликъ дважды повторяетъ. Послѣ сей пѣсни Исаія Пророка Іерей отходитъ, а пѣвецъ читаетъ: „День пришедъ“ и проч. „Безплотное“, „Пресвятая Дѣво“, „Вѣрую“, „Пресвятая Госпоже“ и пр. По сихъ Трисвятое. Отче нашъ съ возгласомъ. Тропарь праздника разъ. Господи помилуй 40. Слава и нынѣ Честнѣйшую. Именемъ Господнимъ и пр. И Іерей возглашаетъ: „Молитвами св. Отецъ“ и пр. и молитвою: „Господи, Гди силъ“ окончитъ I-ую часть, вшедъ въ олтарь. — *II. Часть* начинается отъ Пріидите покл. 3., послѣ котораго слѣдуютъ псалмы 50. и 101. и такъ Молитва царя Манассія, которую Іерей читаетъ передъ царскими дверьми. Трисвятое. Отче съ возгласомъ. Кондакъ праздника. Гди пом. 40. Слава и Нынѣ. Честнѣйшую. Именемъ Гднимъ и пр. и Іерей возглашаетъ: „Молитвами св. Отецъ нашихъ“ и пр. и молитвою: „Владыко Боже Отче“ и пр. окончитъ II-ую Часть, вшедъ въ олтарь. *III-ая Часть* зачинается отъ „Пріидите покл.“ 3., по сему псалмы 69. и 142. „Слава въ вышнихъ Богу“ читается. Подъ симъ Іерей облекается въ фелонъ, отвираетъ царскія двери, благословляетъ кадило, и предидущимъ имъ двѣма свѣтильниками съ кадилницею кадяще олтарь, иконы и весь храмъ исходитъ къ тетраподу, гдѣ пріуготовленны суть 5 хлѣбовъ, пшеница, вино и елей. Ликъ же по „Слава въ вышнихъ Богу“ поетъ стихиры на Литіи съ Слава и Нынѣ. По окончаніи стихиръ Іерей велегласитъ ектенію на Литіи: „Спаси Боже“. По сему стихиры на Стиховнѣхъ 3 съ Слава и Нынѣ. Далѣе: „Нынѣ отпущаеши“ Трисвятое. Отче нашъ съ возгласомъ. Тропарь праздника 3. (Когда Іерей поетъ тропарь и кадитъ). По тропарѣ Іерей возглашаетъ: „Гду помолимся“ и четъ молитву на благословеніе хлѣбовъ: „Гди Іисусе Христе“ и пр. взимая первѣе на верху лежащую просфору, по сему положивше ю на мѣсто, протяженными перстами знаменуетъ цѣлое предложеніе разъ на словахъ: „благослови хлѣбы, пшеницу, вино и елей“ однимъ знакомъ креста. По сей молитвѣ бываетъ: Буди имя Господне 3., когда Іерей кадитъ предложеніе, и по сему читается псаломъ 33. до „не лишается всякаго блага“. Іерей же идетъ къ царскимъ вратамъ и пѣвецъ же по скончаніи псалма Гди пом. 3. „Именемъ Гднимъ благослови Отче“, Іерей же стоя предъ царскими дверьми на сіи слова пѣвца начинаетъ утреню, глаголя: „Слава святѣй“ и пр. — б) **Утреня**, На Богъ Господь тропарь праздника 3-ды. Сѣдалны и все по ряду празднику. Полиелей. Величаніе. Сѣдаленъ 3-ій: „Пріидите, увидимъ вѣрніи“, и Степенна: „Отъ юности моея“. Прокименъ праздника. Еванг. отъ Марка зач. 2. Пс. 50. Слава: „Всяческая днесь“ на болгарскій гласъ; И нынѣ: тойже; и стихира самогласна съ стихомъ: „Помилуй мя Боже“. Канонъ и катавасія праздника. На 9-ой пѣсни: „Величай душе моя“ и пр. На Хвалитехъ стихиры праздника 4 съ Слава и Нынѣ. Славословіе великое. По Трисвятомъ точію тропарь праздника. Ектеніи 2 и Отпустъ праздника. — в) **На — Литургіи** *св. Іоанна Злат.* Антифоны и Входное праздника. Вмѣсто Трисвятагω: „Елицы въ Христа“ и пр. Прокименъ праздника. Апостолъ зач. 302. Еванг. отъ Маѳ. зач. 6. Вмѣсто Достойно: „Величай душе моя“ до отданія. По св. Литургіи бываетъ торжественное *водосвятіе,* по ряду якъ то сказанно было выше.

4) 7-го (20). **Недѣля по Просвѣщеніи и Соборъ св. Іоанна Крестителя.** Гл. 8. а) Въ Сѵбботѵ На великой Вечерни по мирной ектеніи кадизма „Блаженъ мѵжъ“ на „Гди воззвахъ“ стихиры на 10, и то воскресныѧ 3 изъ Октоиха, праздника 4, и Свѧтаго 3. Слава: Свѧтаго, И нынѣ: догматъ гл. 8-го. Входъ Прокименъ дне. Рцемъ вси. Сподоби Гди. Исполнимъ. На стиховнахъ стихиры воскресныѧ изъ Октоиха 4, Слава: Свѧтаго, И нынѣ: праздника. По „Нынѣ отпѵщаеши“: тропарь воскресенъ, Слава: Свѧтаго. И нынѣ: праздника. Отпѵстъ великій недѣльный. 2) На Утрени на „Богъ Господь“: тропарь воскресенъ 2-ды. Слава: Свѧтаго, И нынѣ: праздника. Кадизмы рѧдовыѧ, сѣдалны воскресныѧ съ Богородичны ихъ. Ангелскій Соборъ. Ѵпакой и степенна гласа. Прокименъ гласа. Ѥв. воскресное 11-ое отъ Іоанна зач. 67. Воскресеніе Христово; пс. 50. и стихира: „Воскресъ Іисѵсъ“ и порѧдочно. Канонъ воскресенъ, праздника и Свѧтаго. Катавасіѧ рѧдоваѧ: „Глѵбины открылъ есть дно“. На 9-ой пѣсни Честнѣйшѵю. По 9-ой пѣсни: ект. мал. и „Свѧтъ Гдь Богъ нашъ“ 3. и такъ Свѣтиленъ воскр. Слава: Свѧт. И нынѣ: праздника. Стихиры на Хвалитехъ воскресныѧ 4, праздника 4 съ стихи ихъ иже писанны на вечерни на стиховнѣхъ, и Свѧтомѵ 1 съ стихомъ его ѩже писанна на Славѵ на Хвалитехъ: „Ангелъ изъ неплодныхъ“. Слава: Стихира Ѥвангельскаѧ 11-аѧ; И нынѣ: Преблагословенна. Славословіе великое. По Трисвѧтомъ: Тропарь воскресенъ 8-го гл. точію: „Воскресъ изъ“. Ѥктеніи 2 и отпѵстъ недѣльный. — в) **На Литургіи** антифоны изобразительніи. На входѣ: „Прійдите поклонимсѧ“ и припѣвъ окончательный праздника по входѣ: Тропарь воскресенъ, тропарь праздника и тропарь Свѧтаго, Слава: Кондакъ Свѧтаго, И нынѣ: Кондакъ праздника. Прокименъ Недѣли по Просвѣщенію: „Бѵди Господи“ и прокименъ Свѧтаго: „Возвеселитсѧ праведникъ“. Аплъ зач. 224. отъ полѵ и 42. Ѥванг. Мат. зач. 8. и Іоанна 3. Вмѣсто Достойно: „Величай дѵше“. Причастенъ: „Ѩвисѧ благодать“ и „Въ памѧть вѣчнѵю“. Отпѵстъ недѣльный. — г) Въ Недѣлю **на Вечерни** стихиры на „Гди воззвахъ“ на 6, и то: Пр. Георгіѧ 3, и Пр. Доминики 3, Слава и нынѣ: праздника. Входа нѣтъ. На стиховнѣхъ стихиры 3 праздника съ его припѣвами. Слава и Нынѣ: праздника. По „Нынѣ отпѵщаеши“: тропарь Преподобнаго, Слава: Преподобныѧ. И нынѣ: праздника. Отпѵстъ праздника.

5) 11-го (24.) Четверь **Препод. Отца Ѳеодосія Вел.** а) Въ Середѵ на великой **Вечерни** Блаженъ мѵжъ 1-ый Ант. На Гди воззвахъ стихъ. праздн. 3, и Свѧтаго 5. Слава Свѧтаго, И нынѣ праздн. Входъ Прок. дне. Чтеніе Св. Ѥкт. 2. На стиховнѣхъ стих. праздн. 3. Слава свѧтаго, И нынѣ праздника. По „Нынѣ отпѵщаеши“ троп. Свѧтаго, Слава и Нынѣ: праздника Отпѵстъ праздн. въ немже и Свѧтый поминаетсѧ. — в) **На Утрени** на Богъ Гдь троп. праздн. 2-ды. Слава Свѧтаго, И нынѣ праздника. По кадизмахъ сѣдалны, Полиелей и Величаніе Свѧтаго. Степенна: „Отъ юности моеѧ“ Прок. „Честна предъ Гдемъ“. Ѥванг. отъ Лѵки 24. Пс. 50. Стихира Свѧтаго. По „Спаси Боже“ Канонъ Праздника и Свѧтаго. Катавасіѧ: „Глѵбины Ѡкрылъ“. На 9-ой пѣсни: „Честнѣйшѵю“. На Хвалитехъ стихиры Свѧтаго 4, Слава Свѧтаго, И нынѣ праздника. Славосло-

віе великое По Трисвятомъ троп. Святаго, Слава и Нынѣ праздника. Ектеніи 2 и Отпустъ великій праздника. — в) На Литургіи по входѣ тропарь праздн. и Святаго. Слава Кондакъ Святаго, и Нынѣ праздника. Прокименъ Святаго, Ап. 176. Ев. отъ Мат. 43. Вмѣсто Достойно: „Величай“ Причастенъ: „Въ память вѣчную“ и Отпустъ праздника.

6) 13-го (26.) **Суббота по Просвѣщеніи.** *На Литургіи* Апостолъ 233. Ев. от Мат. 7.

7) 14-го (27). **Недѣля 29-ая по Сошествіи св. Духа и Отданіе Богоявленія.** Гл. 1. (Служба св. Отецъ въ Синаѣ и Раиѳѣ избіенныхъ кончится днемъ на передъ.) а) Въ Субботу на **великой Вечерни** каѳ. 1-ая. На Гди воззвахъ стихиры Окт. 4 и праздника 6, поемыя на самый праздникъ. Слава: праздника; И нынѣ догматъ гл. 1-го Входъ. Прокименъ дне. На Стиховнѣхъ стихиры Октоиха 4, Слава и Нынѣ праздника. По Нынѣ отпущаеши: тропарь воскресенъ, Слава и Нынѣ: праздника. Отпустъ Недѣли. — б) На **Утрени** на Богъ Господь тропарь воскресенъ 2-ды, Слава и Нынѣ: Праздника. По обычныхъ каѳизмахъ сѣдалны воскресны съ Богородичны ихъ. Ангелскій Соборъ. Ѵпакой, Степенна и Прокименъ гласа. Ев. воскр. 1-ое отъ Мат. зач. 116. Воскресеніе Христово и прочая вся недѣли. Канонъ воскресенъ и Праздника два. Катавасія: „Глубины открылъ есть дно“. На 9-ой пѣсни: Честнѣйшую. По Канонѣ: Ект. малая и Святъ Гдь и проч. На хвалитехъ стихиры воскресны 4, праздника 4 съ наславникомъ и припѣвы его. Слава Стихира Евангельская И нынѣ: „Преблагословенна“. Славословіе великое. По Трисвятомъ тропарь точію воскресенъ „Днесь спасеніе“. Ект. 2 и отпустъ недѣли. — в) На **Литургіи** Изобразительная. По входѣ: тропарь воскресенъ и тропарь праздника. Слава: кондакъ воскресенъ, И нынѣ: кондакъ праздника. Прокименъ и Причастенъ Недѣли и Праздника. Ап. и Ев. точію Недѣли и то: Ап. 257. Ев. отъ Луки зач. 85. Вмѣсто Достойно: припѣвъ и ірмосъ праздника. Отпустъ недѣльный. — г) Въ той день на **Вечерни** каѳ. нѣтъ. На Гди воззвахъ стихиры св. Павла 3, и св. Іоанна Кущн. 3. Слава: Святаго, И нынѣ: Богородиченъ изъ Октоиха по гласу и по дню: „Множество Ангелъ“. Входа нѣтъ. Прок. дне. На стиховнахъ стих. Октоиха Слава: Святаго, И нынѣ: Богородиченъ: „Архангелски воспоимъ вѣрніи“. По „Нынѣ отпущаеши“ тропарь Святыхъ, Слава и Нынѣ Богородиченъ: „Воспитавшейся“. Ектенія „Помилуй насъ Боже“ и Отпустъ повседневный.

8) 17-го (30.) Середа **Преподобнаго Антонія Великаго.** а) Въ Вторникъ вечеръ на **великой Вечерни** Октоихъ оставляется и берутся на „Гди воззвахъ“ стихиры Святаго 8. Слава: Святаго, И нынѣ: догматъ 6-го гласа „Кто тебе не ублажитъ“. Входъ. Прокименъ дне. Чтеніе (ищи сего мѣсяца 11-ый день.) Ект. Рцемъ вси. Сподоби Гди. Исполнимъ. Стихиры на стиховн. Свят. 3 съ его стихами. Слава: Свят., И нынѣ: догматикъ 8-го гл. „Безневѣстная Дѣво“. По „Нынѣ отпущаеши“: троп. Святаго. Слава и Нынѣ: Богородиченъ: „Еже отъ вѣка утаенное“. Отпустъ великій. — б) На **Утрени** на „Богъ Гдь“: троп. Святаго 2-ды, Слава и Нынѣ: Богородиченъ: „Еже отъ вѣка утаенное“. Каѳизмы рядовыя, сѣдалны

Сватаго. Полелей и Величаніе Сватаго. Сѣдаленъ 3-ій Сватаго. Степенна 4-го гл. „Отъ юности моея“. Проким. Сватаго. Ев. отъ Маѳ. 43. и проч. Канонъ Храма и Сватаго (Канонъ Богородицы изъ Октоиха оставляется.) Катавасія: „Сѫшѫ глѫбородительнѫю“. На 9-ой пѣсни: Честнѣйшѫю. На Хвалитехъ стих. Сват. 4, Слава: Сватаго, И нынѣ: „Владычице пріими“. Славословіе великое. По Трисватомъ: троп. Сватаго, Слава и Нынѣ Богородиченъ: „Еже отъ вѣка“. Ектеніи 2 и отпѫстъ великій. — б) На Литургіи Антифоны изобразительніи. По входѣ: троп. Сватаго, Слава: конд. Сватаго, И нынѣ: конд. храма (идѣже Храмъ Сватаго: „Застѫпнице“.) Прокименъ Сватомѫ. Ап. зач. 335. Ев. отъ Лѫки 24. Причастенъ: „Въ памать“. Отпѫстъ обычайный.

9. 20-го (2-го февр.) Сѫббота Преподобнаго Отца Евѳимія Вел. а) Въ Патокъ на великой Вечерни „Блаженъ мѫжъ“ 1-ый антифонъ. На Гди воззвахъ стихиры Сватомѫ 8, Слава: Сватомѫ, И нынѣ догматъ отданія гласа „Всемирнѫю славѫ“. Входъ Проким. дне. Чтеніе (зри сего мѣсаца 11-ый день.) На стиховнахъ стих. Сватаго 3; Слава: Сватаго, И нынѣ Богородиченъ гл. 5-го „Блажимъ та Богородице Дѣво“. По „Нынѣ отпѫщаеши“ тропарь Сватаго Слава и Нынѣ Богородиченъ: „Еже отъ вѣка“ — б) На Утрени на Богъ Гдь троп. Сватаго 2-ды, Слава и Нынѣ Богородиченъ: „Еже отъ вѣка“. Кадисмы рядовыя и сѣдалны Сватаго. Полелей. Величаніе. Степенна гл. 4-го: „Отъ юности моея“. Проким. Сватаго. Ев. отъ Маѳ. 43. Канонъ Сватаго. Катавасія рядовая: „Сѫшѫ глѫбородительнѫю“. На 9-ой пѣсни: Честнѣйшѫю. На Хвалитехъ стих. Сватаго 4, Слава: Сватаго, И нынѣ: „Владычице пріими“. Славословіе великое. По Трисватомъ: троп. Сватаго; Слава и Нынѣ: „Еже отъ вѣка“. — в) На Литургіи тропарь Сватаго, Слава: Кондакъ Сватаго, И нынѣ: Кондакъ храма (идѣже храмъ Сватаго: „Застѫпнице христіановъ“.) Прокименъ Сватаго, Апост. зач. 335. Ев. отъ Лѫки зач. 24. прочая порядочно.

10) 21 (3-го февр.) Недѣля 30-ая по Сошеств. св. Духа. Гл. 2. а) Въ Сѫбботѫ на вел. Вечерни. кад. 1-ая На Гди воззвахъ стих. Окт. 4, и св. Маѯима 3, и св. мѫченика 3. Слава Маѯима И нынѣ догматъ гласа 2-го: „Прейде сѣнь“. Входъ Прокименъ „Гдь воцарися“. Ектеніи 2. На стиховнахъ стихиры Октоиха 4. Слава: Маѯима, И нынѣ догматикъ 8-го гл. „Безневѣстная Дѣво“. По „Нынѣ отпѫщаеши“ тропарь воскресенъ и Маѯимѫ Слава тропарь мѫченикѫ. И нынѣ Богородиченъ „Еже отъ вѣка“. Отпѫстъ великій недѣли. — б) На Утрени на Богъ Господь тропарь воскресенъ 1-ды и Маѯимѫ Слава мѫченикѫ, И нынѣ Богородиченъ „Еже отъ вѣка“. По Кад. (2., 3.) сѣдалны Октоиха съ Богородичны ихъ. Полелей, Ангелскій Соборъ. Ѵпакой, Степенна и Прокименъ гласа. Еванг. воскр. 2-ое отъ Марка зач. 70. Воскресеніе Христово. Псал. 50. Прочее обычно. Канонъ воскр. и Сватаго. Катавасія: „Сѫшѫ глѫбородительнѫю“. На 9-ой пѣсни „Честнѣйшѫю“. По Канонѣ ектенія малая и „Сватъ Господь Богъ нашъ“. — На Хвалитехъ все Октоиха, Слава стих. Еванг. 2-ая. И нынѣ „Преблагословенна еси“. Славословіе великое. По Трисватомъ тропарь воскр. „Воскресъ изъ гроба“. Ектеніи 2 и От-

пѹстъ великій Недѣли. — в) На Литургіи по входѣ тропарь воскресенъ. Слава: Кондакъ воскресенъ. И нынѣ: храмѹ. (А идѣже храмъ Сватаго: поемъ Кондакъ Оуспенію.) Апост. 258. Єванг. отъ Лѹки зач. 91. Отпѹстъ обычайный. г) Въ тойже день на Вечерни кад. нѣтъ На Гди воззвахъ стихиры Апостолѹ 3, и Преп. мѹченикѹ 3. Слава: Апостолѹ. И нынѣ: Богородиченъ изъ Октоиха гл. 8. „Радѹйся вѣсомъ“ Входа нѣтъ. Прок. дне. На стиховнахъ Октоиха 3, таже припѣвъ „Во всю землю“ и посемъ стихирѹ Апостолѹ: „Свѣтилника вѣрныхъ“ Слава Преп. мѹч. И нынѣ: Богород. гл. 2. „Радѹйся Маріе“. По „Нынѣ отпѹщаеши“ троп. Апостолѹ, Слава преп. мѹченикѹ, и Нынѣ Богородиченъ: „Воспитавшейся“. Єктеніа „Помилѹй насъ Боже“ и отпѹстъ повседневный.

11) 25-го (7. февр.) Четверъ. Св. Отца Григорія Богослова. а) Въ Середѹ на великой Вечерни кад. „Блаженъ мѹжъ“ 1-ый Антифонъ. На Гди воззв. стих. Сватаго 8. Слава Сватаго гл. 8-ый: „Бодрый языкъ“; И нынѣ догматъ: „Царь небесный“. Входъ. Прокип. дне. Чтеніе. Єкт. 2. На стиховнѣхъ стих. Сватаго Слава: Сватаго гл. 8-ый: „Сердца вѣрныхъ“, И нынѣ Богород.: „Безневѣстнаа Дѣво“. По „Нынѣ отпѹщаеши“ троп. Сватаго, Слава и Нынѣ Богород.: „Гавріилѹ вѣщавшѹ“ и отпѹстъ великій. — б) На Утрени на Богъ Гдь троп. Сват. 2-ды, Слава и Нынѣ Богород.: „Гавріилѹ вѣщавшѹ“. По кад. Сѣдал. Сватаго. Полиелей. Величаніе и Сѣдал. 3-ій. „Отъ юности моеа“. Прок. Сват. Єв. отъ. Іоан. 35. отъ полѹ. Прочаа обычно. Канонъ Бцы и Сватаго. Катавасіа „Сѹшѹ глѹбородительнѹю“. На хвалитехъ все Сватаго Славословіе великое. По трисватомъ троп. какъ на вечерни. Отпѹстъ великій. — в) На Литургіи троп. Сватаго, Слава Конд. Сватаго, И нынѣ храма. (А идѣже храмъ Сватаго: „Застѹпнице Христіановъ“.) Апост. 151. Єв. отъ Іоанна 36. Прич. „Въ Памать“.

12) 27-го (9. февр.) Сѹббота Перенесеніе мощей св. Іоанна Злат. а) Въ Патокъ на великой Вечерни кад. „Блаженъ мѹжъ“ 1-ый Антифонъ на Гди воззв. стих. 8 Сватаго. Слава Сватаго, И нынѣ догматъ „Прейде сѣнь“. Вход. Прокип. дне. Чтеніе Сватомѹ. Єкт. 2. На Стихов. стих. сватаго 3; Слава Сватомѹ, И нынѣ: „Богородице ты еси лоза“. По „Нынѣ отпѹщаеши“, троп. Сватаго, Слава и Нынѣ: Богородич. „Иже насъ ради рождейся“. Отпѹстъ великій. — б) На великой Утрени на Богъ Гдь троп. Сватаго 2-ды; Слава и Нынѣ Богород.: „Иже насъ ради“. Сѣдалны Сватаго. Полиелей. Величаніе Сватаго. Степенна гл. 4.: „Отъ юности моеа“. Прокип. Сватаго. Єв. отъ Іоан. 35. отъ полѹ. Канонъ Богород. и Сват. Катавасіа Радоваа: „Сѹшѹ глѹбородительнѹю“. На 9-ой пѣсни: Честнѣйшѹю. На Хвалитехъ стих. Сватаго 4, Слава Сват.: И нынѣ: „Отъ всѣхъ бѣдъ“. Славословіе великое. По Трисватомъ троп. Сватаго: Слава и Нынѣ: „Иже насъ ради рождейся“ Прочаа обычайно. — в) На Литургіи по входѣ: Троп. Сват., Слава: Конд. Сватаго, И нынѣ: Конд. храма. (А идѣже храмъ Сватаго: „Застѹпнице Христіановъ“.) Прокип. Сватаго. Ап. зач. 318. Єв. отъ Іоан. 36. Причаст. Сватаго. Прочаа обычайно.

13) 28-го (10. февр.) Недѣля 31-ая по Сошествіи св. Духа. Гл.

3. а) Въ Суббот8 на великой Вечерни кад. 1-ая вся. На Гди воззв. стихиры Октоиха 7, и святаго 3. Слава Святаго, и Нынѣ догматъ гл. 3. „Како не дивимся“ Входъ. Проким. „Гдь воцарися.“ Ектеніи. На стиховнахъ стихиры Октоиха 4. Слава Святаго, и Нынѣ догматикъ: „Призри на моленія“. По „Нынѣ отп8щаеши“ тропарь воскресенъ, Слава тропарь Святаго. И нынѣ Богородиченъ по глас8 Свят. „Иже насъ ради“ Отп8стъ великій недѣли. — б) На Утрени на Богъ Гдь тропарь воскресенъ 2-ды, Слава Святаго, И нынѣ Богородиченъ: „Иже насъ ради“. По Кад. (2. 3.) Сѣдалны Октоиха съ Богородичны ихъ. Полѵелей. Ангелскій Соборъ. Ѵпакой; Степенна и Прокименъ гласа. Еванг. воскр. 3-ое отъ Марка зач. 71. Воскресеніе Христово. Псал. 50. Прочее обычно. Канонъ воскр. и Святаго. Катавасія: „С8ш8 гл8бородительн8ю“. На 9-ой пѣсни „Честнѣйш8ю“. По Канонѣ Ектенія малая и „Святъ Господь Богъ нашъ“. — На Хвалитехъ все Октоиха, Слава стих. Еванг. 3-ая. И нынѣ: „Преблагословенна еси“. Славословіе великое. По трисвятомъ тропарь воскр. „Днесь спасеніе“. Ектеніи 2 и Отп8стъ великій Недѣли. — с) На Литургіи по входѣ тропарь воскресенъ: Слава: Кондакъ воскресенъ, И нынѣ: храма. (А идѣже храмъ Святаго: поемъ кондакъ покрова) Ап. 280. Ев. отъ Л8ки 93. Причастенъ „Хвалите Гда“. — г) Въ тойже день на Вечерни кад. нѣтъ. На Гди воззвахъ стихиры Октоиха 3, и св. Ігнатія 3. Слава Святом8, и Нынѣ Богородиченъ изъ Октоиха гл. 8-го Входа нѣтъ. Прокименъ дне. На стиховнахъ Октоиха. Слава: Святом8, и Нынѣ: Богородиченъ гл. 1. „Небесныхъ чиновъ“. По „Нынѣ отп8щаеши“ тропарь Святаго; Слава и Нынѣ Богородиченъ „Еже отъ вѣка“. Ектенія „Помил8й насъ Боже“ и Отп8стъ повседневный.

14) 30-го (12. февр.) Вторникъ Трехъ Святителей. а) Въ Понедѣлокъ на великой Вечерни „Блаженъ м8жъ“ 1-ый антифонъ. На Гди воззвахъ стих. Святымъ 8, Слава: Святыхъ, И нынѣ догматъ: „Кто тебе не ублажитъ“. Входъ. Проким. дне. Чтеніе. На стиховнѣхъ стих. Святымъ 3, Слава: Святымъ, И нынѣ: „Днесь Христосъ приноситься“. По Нынѣ отп8щаеши: троп. Святымъ; Слава и Нынѣ Богородиченъ: „Еже отъ вѣка утаенное“ и отп8стъ великій. — б) На великой Утрени на Богъ Гдь троп. Святымъ 2-ды, Слава и Нынѣ „Еже отъ вѣка утаенное“. Сѣдалны Святымъ. Полѵелей. Величаніе. Степенна гл. 4-го: „Отъ юности моея“. Проким. Святымъ. Ев. отъ Іоан. зач. 36. Пс. 50. и прочая порядочно. Канонъ Богородицы и Святымъ. Катавасія рядовая: „С8ш8 гл8бородительн8ю“. На 9-ой пѣсни: „Величай д8ше моя“. На Хвалитехъ стих. Святымъ 4, Слава: Святымъ, И нынѣ: „Востр8бимъ тр8бою пѣсни“. Славословіе великое. По Трисвятомъ троп. Святымъ; Слава и Нынѣ: „Еже отъ вѣка“. Ектеніи 2 и отп8стъ великій. — в) На Лит8ргіи по входѣ: Тропарь Святымъ, Слава: Конд. Святымъ, И нынѣ: Конд. храма (идѣже храмъ Святаго: „Заст8пнице христіановъ“.) Проким. Святымъ. Ап. зач. 334. Ев. отъ Мат. 11. Вмѣсто Достойно: „Величай“. Прочая порядочно. — г) На Вечерни въ той день на Гди воззвахъ стих. св. Кира и св. Іоанна 6. Слава Святыхъ; И нынѣ Крестобогородиченъ тамже. Входа нѣтъ. На Стиховнахъ стихиры Окт. 3. Слава: Святыхъ, И нынѣ Крестобогородиченъ тамже.

По Нынѣ отпꙋщаеши: Тропарь Свѧтыхъ, Слава и Нынѣ Крестобогородиченъ гласа 5-го: „Крестомъ Сына". Отпꙋстъ малый повседневный.

II. Февраль.

1) 2-го (15.) Пѧтокъ Срѣтеніе Господне. а) Въ Четверь вечеръ на малой Вечерни „Благословенъ Богъ" и такъ начало обычное. По Пс. 103-омъ „Благослови дꙋше моѧ". Слава и Нынѣ: Аллилꙋіа 3-ды безъ пѣніѧ. Ектеніи мирной нѣтъ, но пѣвецъ глаголетъ Гди помилꙋй 12. и абіе Гди воззвахъ. Стихиры 4 праздника съ Славою и Нынѣ. Входа нѣтъ. Свѣте тихій. Прокименъ дне. Сподоби Господи. Вмѣсто Ектеніи: „Исполнимъ" пѣвецъ глаголетъ: Гди помилꙋй 12., и абіе поетъ стихиры на Стиховнѣхъ 3. По Слава и Нынѣ слѣдꙋетъ „Нынѣ отпꙋщаеши". Трисвѧтое, Отче нашъ съ возгласомъ.

Мѣсѧцословъ рꙋсскій	Мѣсѧцословъ римскій	Имена дней седмичныхъ	Имена праздничныхъ и поминательныхъ дней	Мѣсѧцословъ рꙋсскій	Мѣсѧцословъ римскій	Имена дней седмичныхъ	Имена праздничныхъ и поминательныхъ дней
1	(14)	Четв.	Трифон (Предп. Стр.)	15	(28)	Четв.	Онисимъ
2	(15)	Пят.	✠ Срѣтеніе Госп.	16	М. I.	Пѧт.	Памфилъ
3	(16)	Сꙋбб.	Симеонъ и Анна	17	(2)	Сꙋбб.	Ѳеодоръ Тѵронъ
Недѣля 32-ая по Сош. св. Д. о Закхеѣ. Гл. 4. Оутр. Ев. воскр. 4-ое отъ Лꙋки 112. На Лит. Ап. 285. Ев. отъ Лꙋки 94.				Недѣля о Блудномъ Сынѣ. Гл. 6. Оутр. Ев. воскр. 6-ое отъ Лꙋки 114. На Лит. Ап. 135 Ев. отъ Лꙋки 79.			
4	(17)	Нед.	Исидоръ	18	(3)	Нед.	Левъ Папа Римскій
5	(18)	Пон.	Агапіѧ	19	(4)	Пон.	Архиппъ Ап.
6	(19)	Втор.	Вꙋколъ Еп.	20	(5)	Втор.	Левъ еп. Катанскій
7	(20)	Сер.	Парѳ. и Лꙋк. (От. Стр.)	21	(6)	Сер.	Тимоѳей
8	(21)	Четв.	Ѳеодоръ влк. мꙋч.	22	(7)	Четв.	Обрѣт. мощ. св. мꙋч.
9	(22)	Пѧт.	Никифоръ (От. стр).	23	(8)	Пѧт.	Поликарп
10	(23)	Сꙋбб.	Харалампій.	24	(9)	Сꙋбб.	Сꙋббота оусопшихъ
Нед. о Мытарѣ и Фарисеѣ. Гл. 5. Оутр. Ев. воскр. 5-ое отъ Лꙋки 113. На Лит. Ап. 296. Ев. отъ Лꙋки 89.				Недѣля мясопустная. Гл. 7. Оутр. Ев. воскр. 7-ое отъ Іоанна 63. На Лит. Ап. 140. Ев. отъ Маѳ. 106.			
11	(24)	Нед.	Власій	25	(10)	Нед.	Тарасій
12	(25)	Пон.	Мелетій	26	(11)	Пон.	Порфѵрій
13	(26)	Втор.	Мартиніанъ	27	(12)	Втор.	Прокопій
14	(27)	Сер.	Авксентій	28	(13)	Сер.	Василій

Тропаръ праздника разъ. Ектеніѧ „Помилꙋй насъ Боже" и отпꙋстъ наименьшій праздника. — б) На великой Вечерни съ Литіею. Іерей облеченъ въ епитрахиль и фелонъ, растворѧетъ царскіѧ двери, кадитъ св. престолъ, иконы и весь храмъ; посемꙋ же возвратившесѧ къ царскимъ дверѧмъ, ликꙋ глаголющꙋ: „Повелите", возглашаетъ: „Гди

благослови", „Слава свѧтѣй". И вшедъ въ св. олтарь затворѧетъ царскіѧ двери, ликъ же глаголетъ: „Прійдите поклонимсѧ" 3-ды, и чтетъ: „Благослови дꙋше моѧ". Скончавшꙋсѧ же псалмꙋ и воспѣвшꙋ ликꙋ: „Аллилꙋіа 3. Слава Тебѣ Боже", Іерей предъ царскими дверьми велегласитъ ектенію мирнꙋю. По ектеніи мирной „Блаженъ мꙋжъ" 1-ый антифонъ. Стихиры на „Гди воззвахъ" 8, Слава и Нынѣ: Праздника. Входъ. Прокименъ дне. Чтеніе. Ектеніѧ: Рцемъ вси. Сподоби Господи. Ект.: Исполнимъ. Посемꙋ ликъ поетъ стихиры на Литіи 3 праздника; Слава и Нынѣ: праздника. Іерей же исходитъ, кадитъ и приходитъ къ тетраподꙋ, и тꙋтъ велегласитъ: Ектенію на Литіи. Стихиры на Стиховнахъ праздника съ припѣвы ихъ. По „Нынѣ отпꙋщаеши": Трисвѧтое, Отче нашъ съ возгасомъ. Тропарь праздника 3-ды (безъ Слава.) Подъ пѣніемъ тропарей Іерей крестообразно кадитъ тетраподъ, на немже 5 хлѣбовъ, пшеница, вино и елей сꙋть оуготовлены къ благословенію. Молитва на благословеніе хлѣбовъ. По скончаніи сей молитвы Іерей кадитъ и поетъ „Бꙋди имѧ" разъ, пѣвецъ же повторѧетъ 2-ды. По семъ Іерей отходитъ предъ царскіѧ двери, и ликъ читаетъ псаломъ „Благословлю Господа, до . . . не лишатсѧ всѧкаго блага" и додаетъ: „Именемъ Господнимъ благослови Отче" на что Іерей отвѣтꙋетъ „Слава свѧтѣй" и слѣдꙋетъ Оутренѧ. в) На Утрени по „Слава свѧтѣй", Слава во вышнихъ 3. Шестопсалміе. Ект. мирнаѧ. На Богъ Господь тропарь праздника 3-ды. По обычныхъ кадизмахъ сѣдалны праздника. Полѵелей и Величаніе. Сѣдаленъ 3-ій. Степенны гл. 4-го 1-ый антифонъ: „Отъ юности моеѧ". Прокименъ праздника. Ев. отъ Лꙋки зач. 8. Псаломъ 50-ый съ стихирою праздника. Ект. „Спаси Боже". Канонъ и катавасіѧ праздника. По 3-ой пѣсни сѣдаленъ; по 6-ой пѣсни: Кондакъ и Ікосъ. Передъ катавасіею 8-ой пѣсни ликъ возглашаетъ: „Хвалимъ благословимъ". На 9-ой пѣсни мѣсто „Честнѣйшꙋю: „Богородице Дѣво". Свѣтиленъ праздника 3-ды. Стихиры на Хвалитехъ 4 праздника. Слава и Нынѣ: праздника. Славословіе великое. По Трисвѧтомъ тропарь праздника разъ. Ектеніи 2 и отпꙋстъ праздничный. — г) На Литургіи антифоны изобразительніи. На входъ поемъ входное: „Сказа Господь" гл. 1-ый и такъ тропарь праздника; Слава и Нынѣ: кондакъ праздника. Прокименъ „Величитъ дꙋша моѧ". Ап. 316. Ев. отъ Лꙋки зач. 7. Вмѣсто Достойно: „Богородице Дѣво" ажъ до отданіѧ. Причастенъ: „Чашꙋ спасеніѧ". По бꙋди имѧ Господне" бываетъ благословеніе свѣщей изъ Требника и такъ мированіе отпꙋстъ праздничный. — г) Въ тойже день на повседневной Вечерни на Гди воззвахъ стихиры праздника 3, и св. Симеона 3, Слава: праздника. И нынѣ: догматъ 3. гл. Входа нѣтъ. На Стиховнѣхъ стихиры 3 праздника съ его припѣвами. Слава и Нынѣ: праздника. По Нынѣ: отпꙋщаеши: тропарь Свѧтаго; Слава и Нынѣ: праздника. Отпꙋстъ праздничный: „На объѧтіѧхъ Праведнаго Симеона возлещи изволившій".

2) 4-го (17.) **Недѣля 32-ая по Сош. св. Духа о Закхеѣ.** Гл 4. а) Въ Сꙋбботꙋ на великой Вечерни кад. 1-аѧ, на „Гди воззвахъ" стихиры на 10, и то воскресныѧ 4 изъ Октоиха, праздн. 3, и Свѧтаго 3. Слава: Праздника, И нынѣ: Догматъ 4-го гл. Входъ. Прокименъ дне, Ектеніѧ: Рцемъ вси. Сподоби Гди. Исполнимъ. На стиховнахъ

стихиры воскресныя изъ Октоиха 4, Слава и Нынѣ праздн. По „Нынѣ отпущаеши“: тропарь воскресенъ, Слава: Святаго. И нынѣ: праздника. Отпустъ великій недѣльный. б) На Утрени на „Богъ Гдь:“ тропарь воскресенъ 2-ды. Слава: Святаго, И нынѣ праздника. Кадизмы рядовыя, сѣдалны воскресныя съ Богородичны ихъ. Полиелей. И абіе Ангелскій Соборъ. Упакой и степенна гласа. Прокименъ гласа. Ев. воскресное 4-ое отъ Луки 112. Воскресеніе Христово; пс. 50. и стихира: „Воскресъ Іисусъ“ и прочая порядочно. Канонъ воскресенъ и праздника и Святаго. Катавасія рядовая. На 9-ой пѣсни Честнѣйшую. По 9-ой пѣсни: ект. мал. и „Святъ Гдь Богъ нашъ“ 3. и такъ Свѣтиленъ воскр. Слава и Нынѣ: праздника. Стихиры на Хвалитехъ воскресныя 4, и Праздника 4 съ Наславникомъ и съ стихами ихъ. Слава: стихира Евангельская, И нынѣ: Преблагословенна. Славословіе великое. По Трисвятомъ: троп. воскресенъ: „Воскресъ изъ гроба“. Ектеніи 2. и отпустъ недѣльный. в) На Литургіи антифоны изобразительніи. По входѣ: троп. воскресенъ и тропарь праздника. Слава: Кондакъ Воскресенъ, И нынѣ: Кондакъ праздника. Прокименъ гласу и праздника. Ап. зач. 285. Ев. отъ Луки 94. Вмѣсто Достойно: „Богородице Дѣво“ Причастенъ недѣли и праздника. Отпустъ недѣльный. г) Въ Недѣлю на Вечерни стихиры на „Господи воззвахъ“ на 6, и то праздника 3, и святыя 3. Слава: святыя, и Нынѣ: праздника. Входа нѣтъ. На стиховнѣхъ стихиры 3 праздника съ его припѣвами. Слава и Нынѣ: праздника. По нынѣ отп. Тропарь Святыя, Слава и Нынѣ: праздника. Ектенія и отпустъ малый.

3) 7-го (20.) Пятокъ Отданіе Стрѣтенія. (Отправа Никифора поется днемъ на передъ на Повечеріи.) а) Въ Четверь на Вечерни кад. рядовая и на Господи воззвахъ стихиры праздника 6, поемыя на самый праздникъ. Слава и Нынѣ: праздника, Входа нѣтъ. На стиховнѣхъ стихиры праздника Слава и Нынѣ праздника. По Нынѣ отпущаеши тропарь праздника разъ. Отпустъ праздничный, въ немже и Святаго, иже на ряду поминаемъ. — б) На Утрени на Богъ Гдь тропарь праздника 2-ды, Слава и Нынѣ: тойже. Сѣдалны праздника. Полиелея нѣтъ. Псаломъ 50. Канонъ и катавасія праздника. На 9-ой пѣсни: „Честнѣйшую“ На Хвалитехъ стихиры праздника 4 съ Славою и Нынѣ. Славословіе великое. Тропарь праздника 1-ды, Ектеніи и отпустъ праздника. в) На Литургіи по входѣ тропарь праздника, Слава и Нынѣ: Кондакъ праздника. Прокименъ праздника, Ап. и Ев. дне рядовое то есть: Ап. Соборнаго посл. Петра зач. 64. Ев. отъ Марка зач. 58. Вмѣсто Достойно: „Богородице Дѣво.“ Причастенъ праздн. Отпустъ праздн.

4) 11-го (24.) Недѣля о Мытарѣ и Фарисеѣ. Гл. 5. Въ сію седмицу нѣтъ поста, но есть разрѣшеніе на мясоястіе въ Середу и Пятокъ. Начинается Тріодіонъ постный. (Службу св. Власія прелагаемъ на Повечеріе.) а) Въ Субботу на великой Вечерни на Гди воззвахъ стих. Окт. 7. Тріоди 3. Слава: Тріоди, И нынѣ: догматъ гл. 5-го: „Въ чермномъ морѣ“. Входъ Прокименъ дне. Ектеніи. На Стиховнахъ стихиры Окт. 4, Слава: Тріоди, И нынѣ: догматикъ 5-го гл. По „Нынѣ отпущаеши“ тропарь воскресенъ, Слава и Нынѣ:

Богородиченъ: тамже. Отп. великій Нед. — б) На Утрени на Богъ Гдь тропарь воскресенъ 2-ды, Слава и Нынѣ: Богородиченъ тамже. Сѣдалны Окт. Полѵелей. Ѧнгелскій Соборъ. Ѵпакой и степенна гласа. Прокименъ воскр. Євангеліе воскр. 5-ое отъ Лꙋки зач. 113. По Євангеліи Воскресеніе Христово. Слава: „Покаѧнія отверзи мнѣ“; И нынѣ: „На спасенія стези“, таже стихъ „Помилꙋй мѧ Боже“ и Множества содѣѧнныхъ мною лютыхъ“. Канонъ Окт. и Тріоди. Катавасія: „Отверзꙋ оуста моѧ“. На 9-ой пѣсни: Честнѣйшꙋю. По канонѣ ект. малаѧ и „Свѧтъ Господь Богъ нашъ“. На Хвалитехъ стихиры Окт. 4 и Тріоди 4. Слава: Тріоди, И нынѣ: Преблагословенна. Славословіе великое. Прочаѧ обычайно. — в) На Литургіи по входѣ: тропарь воскресенъ. Слава: Кондакъ Тріоди. И нынѣ: Храмъ (а идѣже храмъ свѧтаго: „Застꙋпнице“). Прокименъ недѣли. Ѧп. зач. 296. Єв. отъ Лꙋки 89. Причастенъ Недѣли. — г) Въ тойже день на повседневной Вечерни на Гди воззвахъ стихиры Октоиха 3 и свѧтыхъ 3. Слава и Нынѣ: Богородиченъ изъ Минеи. Входа нѣтъ. На Стиховнахъ стихиры Октоиха 3. Слава и нынѣ: тамже. По „Нынѣ отпꙋщаеши“ Троп. Свѧтаго, Слава и Нынѣ: Богородиченъ „Воспитавшейсѧ“. Ектенія и отпꙋстъ.

5) 18-го (3. март.) Недѣля о Блудномъ Сынѣ. Гл. 6. (Слꙋжба св. Лева прелагаетсѧ на Повечеріе.) а) Въ Сꙋбботꙋ на великой вечерни на Гди воззвахъ стих. Окт. 6, Тріоди 4, Слава: Тріоди, И нынѣ догматъ гл. 6-го. Входъ. Прокім. дне. На Стиховнахъ стих. Окт. 4, Слава: Тріоди, И нынѣ догматикъ гл. 6-го „Творецъ и Избавитель“. По „Нынѣ отпꙋщаеши“ троп. воскр. Слава и Нынѣ: „Благословеннꙋю нарекій“ и отпꙋстъ недѣльный. — б) На Утрени на Богъ Гдь троп. воскресенъ 2-ды, Слава и Нынѣ: „Благословеннꙋю нарекій“, Сѣдалны Окт. Къ Полѵелею еще припѣваемъ и 136-ый пс.: „На рѣкахъ Вавилонскихъ“ съ Аллилꙋїею. Ѧнгелскій Соборъ. Ѵпакой и Степенна гласа лишь читаютсѧ. Прокименъ гласа. Єк. воскр. 6-ое отъ Лꙋки 114. По Євангеліи Воскресеніе Христово и проч. Слава: „Покаѧнія отверзи мнѣ“. И нынѣ: „На спасенія стезы“ и проч., таже стихъ „Помилꙋй мѧ Боже“ и „Множества содѣѧнныхъ мною лютыхъ“ и проч. Кан. Окт. и Тріоди. Катавасія: „Мосейскꙋю пѣснь“. На 9-ой пѣсни: Честнѣйшꙋю. По Канонѣ ект. малаѧ и „Свѧтъ Гдь Богъ нашъ“. На Хвалит. стих. Окт. 5 и Тріоди 3, Слава: Тріоди, И нынѣ: Преблагословенна. Славословіе великое. Прочаѧ обычайно; отпꙋстъ недѣльный. — в) На Литургіи по входѣ: троп. воскресенъ; Слава: конд. Тріоди, И нынѣ: конд. Храма (идѣже храмъ Свѧтаго: „Застꙋпнице“ Проким. гласꙋ. Ѧп. зач. 135. Єв. отъ Лꙋки 79.

---

*) Примѣчанія: 1) Полѵелей поетсѧ и въ недѣли: О закхеѣ, о Мытарѣ и Фарисеѣ, о Блꙋдномъ Сынѣ, Мѧсопꙋстной и Сыропꙋстной. — 2) Въ Недѣлю Блꙋднаго Сына, Мѧсопꙋстнꙋю и Сыропꙋстнꙋю къ Полѵелею додаетсѧ еще 136-ый Псаломъ: „На рѣкахъ Вавилонскихъ“. — 3) Отъ Недѣли Мытарѧ и Фарисеѧ, даже до 5-ой Недѣли св. и Великаго Поста на Оутрени по Євангеліи воскресномъ на Слава: „Покаѧнія отверзи мнѣ“, на И нынѣ: „На спасенія стези“, на стихъ же „Помилꙋй мѧ Боже“: „Множества содѣѧнныхъ мною“ стихиры спѣваютсѧ. — 4) Отъ Недѣли Мытарѧ и Фарисеѧ до Недѣли Всѣхъ Свѧтыхъ оутренніѧ стихиры Євангельскіѧ въ Славꙋ на Хвалитехъ предписанныѧ не поютсѧ на своемъ мѣстѣ, но по отпꙋстѣ Оутрени.

г) Въ тойже день на повседневной вечерни стихиры на Господи воззвахъ на 6, и то Октоиха 3, и св. Архиппа 3. Слава: И нынѣ: Богородиченъ. Входа нѣтъ. На Стиховнѣхъ стих. все изъ Октоиха. По „Нынѣ отпущаеши“: троп. Святаго; Слава и Нынѣ: Богород. „Красотѣ Дѣвства“.

7) 23-го (5. Марта) Пятокъ Первое и второе Обрѣтеніе главы св. Іоанна Крестителя. (Понеже Обрѣтеніе ч. главы св. Іоанна Крест. на Суббот8 Мясопустную припадаетъ, но въ сію Суббот8 поминаніе оусопшихъ есть, по разположеню оустак. церков. праздникъ сей предварительно въ мясопустный Пятокъ отправляется непремѣнно.) — а) Въ Четверъ на великой вечерни кад. „Блаженъ м8ж“ 1-ый Ант. На Гди воззвахъ стих. Предтечи 6. Слава Предтечи, И нынѣ Догматъ гл. 6-го: „Кто тебе не оублажитъ“ Входъ. Прок. дне. Чтеніе Предтечи. Ект. 2. На стиховнѣ стихиры и Слава: Предтечи, И нынѣ Богород. догматикъ 2-го гласа: „О ч8десе“. По „Нынѣ отп8щаеши“ тропарь Предт. Слава и Нынѣ Богородиченъ: „Еже отъ вѣка“ и Отп8стъ великій. — б) На Утрени на Богъ Гдь тропарь Предт. 2-ды, Слава и Нынѣ Богородиченъ „Еже отъ вѣка“. По обычныхъ кад. Сѣдал. Святаго. Полиелей и величаніе. Степенна „Отъ юности моея“. Еванг. отъ Л8ки. 31. Пс. 50. и пр. Канонъ Бцы и Предтечи. Кат. „Отверз8 оуста моя“. На Хвалитехъ Предтечи вся. Славословіе великое. По Трисвятомъ Тропарь Предтечи, Слава и Нынѣ Богородиченъ. Ектеніи 2 и Отп8стъ великій. в) На Литургіи тропарь Предтечи, Слава Кондакъ Предтечи, И нынѣ Храма. (А идѣже храмъ Святаго: Заст8пнице Христіановъ.) Прокименъ: „Возвеселится“. Ап. 176. Ев. отъ Маѳ. 40. Прочее обычно.

6) 24-го (9. Март.) Суббота Усопшихъ. (Сл8жба св. Преп. Ізидора и попразденства кончится въ Пятокъ). а) На вечерни, которая есть повседневна безъ входа, Іерей въ черномъ епитрахилѣ творитъ начало обычное. Ектенія мирная о Оусопшихъ (Зри Молитвословъ стр. 328.) На Господи воззвахъ стихиры 3 изъ Октоиха м8ченичны, а оусопшихъ 3 изъ Тріоди. Слава: оусопшимъ, И нынѣ: догматъ изъ Окт. гл. 6. „Кто Тебе не оублажитъ“ Входа нѣтъ. Вмѣсто прокимена поется Аллил8іа на гл. 8-ый Сподоби Гди. Ект. „Исполнимъ“ безъ всякаго измѣненія. На Стиховнѣхъ 1 м8ниченъ и 2 оусопшихъ гласа изъ Окт. Слава гл. 6: „Начатокъ ми и составъ“. И нынѣ гласъ тойже: „Молитвами родшія тя Христе“, (изъ Тріоди). По Нынѣ отп8щаеши тропарь: „Гл8биною м8дрости“, Слава и Нынѣ: „Тебе и стѣн8“. Ект.: „Помил8й насъ Боже“ о Оусопшихъ (Зри Молитвословъ на странѣ 355.) Отп8стъ малый о оусопшихъ: „Живыми и мертвыми обладаяй“; въ немже и Святіи, иже на ряд8, поминаются. — б) На Утрени, которая есть повседневна безъ Полиелея и великаго Славословія, Іерей въ черномъ епитрахилѣ начало творитъ обычное. Вмѣсто ект. мирной берется ект. мирная о оусопшихъ (Зри Молитвословъ стр. 328.) „Вмѣсто Богъ Гдь“ Аллил8іа на гл. 8. съ стихъ ихъ. Тропарь: „Гл8биною“ 2-ды; Слава и Нынѣ: „Тебе и стѣн8“ По кадизмѣ обычайной Сѣдаленъ 1-ый изъ Окт. и посем8: І-ая статія: „Блажени непорочніи“ съ припѣвомъ „Благословенъ еси“, на конецъ же стихъ: „Яко аще бы не законъ твой“. Ект. малая

о оусопшихъ: „Паки паки“, „Еще молимся о оставлении согрѣшеній“ и проч. „Гди помилꙋй“ разъ. (Зри Молитвословъ стр. 355.) По семꙋ II-ая статія начинается пѣти: „Твой есмь азъ“ съ припѣвомъ: „Спасе спаси дꙋшы рабъ твоихъ“; на конецъ стихъ „Жива бꙋдетъ дꙋша моя“. По сихъ двꙋхъ статіяхъ слѣдꙋютъ тропари: „Святыхъ Ликъ“ съ припѣвомъ: „Благословенъ еси Гди“ и съ „Слава и Нынѣ“: — Ектенія о оусопшихъ прежде писанная и такъ сѣдаленъ 2-ый: „Оупокой Спасе“, Слава и Нынѣ: „Отъ Дѣвы возсіявый“. Пс. 50. Канонъ Храма и Тріоди, Катавасія: „Пѣснь возслемъ людіе“. По 6-ой пѣсни кондакъ и Ікосъ и по Ікосѣ поется: „Надгробное рыданіе“. На 9-ой пѣсни Честнѣйшꙋю. На Хвалитехъ стихиры Тріоди 4. Слава гл. 2. „Яко цвѣтъ оувядаетъ“. И нынѣ: „Радꙋйся Маріе Богородице“. Славословіе малое. Ектенія: Исполнимъ. На стиховнѣхъ 3 стихиры покойныя гласа изъ Октоиха. Слава: „Болѣзнь Ядама бысть“, И нынѣ: „Ты еси Богъ нашъ“. И такъ: „Благо есть“. Трисвятое, Отче нашъ съ возгласомъ. Тропарь: „Глꙋбиною мꙋдрости“; Слава и Нынѣ: „Тебе и стѣнꙋ“. И ектенія о оусопшихъ (Зри Молитвословъ стр. 355.) Отпꙋстъ о оусопшихъ. — Какъ на Вечерни, такъ и на Оутрени по благословеніи Іерей возглашаетъ: „Въ блаженномъ оуспеніи вѣчный покой“, и ликъ: „Вѣчная память“ 3-ды. — в) На Литургіи по входѣ тропарь: „Глꙋбиною мꙋдрости“. Слава кондакъ: „Со Святыми оупокой“; И нынѣ: „Тебе и стѣнꙋ“. Прокименъ: „Дꙋшы ихъ“. Япостолъ 270., Евангеліе отъ Іоанна зач. 16. Вмѣсто Достойно: „Спаси оуповающихъ на тя“. Причастенъ „Блажени яже избралъ“. По Литꙋргіи кончится Панахида обычайно.

7) 25-го (10. Март.) **Недѣля Мясопустная.** Гл. 7 (Отправа св. Тарасія прелагается на Повечеріе.) а) Въ Сꙋбботꙋ на **великой Вечерни** на Господи воззвахъ стихиры Окт. 6. и Тріоди 4. Слава: Тріоди, И нынѣ догматъ гл. 7. „Мати оубо“. Входъ. Прокименъ великій. Ектеніи 2. На стиховнѣхъ стихиры Октоиха 4, Слава: Тріоди гласъ 8-ый: „Оувы мнѣ“; И нынѣ Богородиченъ: „Безневѣстная Дѣво“. По „Нынѣ отпꙋщаеши“; тропарь воскресенъ; Слава и Нынѣ Богородиченъ: тамже. Прочая порядочно. (Въ великомъ же Отпꙋстѣ и Святіи, иже на рядꙋ, поминаются.) — б) **На Утрени** на Богъ Гдь: тропарь воскресенъ 2-ды, Слава и Нынѣ Богородиченъ: тамже. Сѣдаленъ Окт. Полѵелей. На рѣкахъ Вавилонскихъ. Янгелскій Соборъ. Ѵпакой, Степенна и Прокименъ гласа. Ев. воскр. 7-ое отъ Іоанна зач. 63. Пс. 50. Слава: „Покаянія отверзи ми“, И нынѣ: „На спасенія стези“; таже стихъ: „Помилꙋй мя Боже“ и стихира: „Множество содѣянныхъ“. Канонъ Окт. и Тріоди. Катавасія Тріоди: „Помощникъ и покровитель“. На 9-ой пѣсни: Честнѣйшꙋю. На Хвалитехъ стихиры Окт. 4, и Тріоди 3. Слава Тріоди: „Предочистимъ себе братіе“. И нынѣ: „Преблагословенна“. Славословіе великое. По трисвятомъ тропарь: „Днесь спасеніе“. Прочая обычайно. — г) **На Литургіи** по входѣ: тропарь воскресенъ. Слава: кондакъ Тріоди, И нынѣ храма, а идѣже храмъ святаго: „Застꙋпнице“. Прок. Тріоди: „Велій Гдь нашъ“. Япостолъ зач. 140. Ев. отъ Матѳея зач. 106. Прочая обычайно. — д) Въ тойже день **на Вечерни** на Гди воззвахъ стихиры Октоиха 3; и св. Порфѵрія 3, Слава и Нынѣ Богород. изъ Минеи. Входа нѣтъ.

Стихиры на Стиховнахъ Тріоди 3, Слава и Нынѣ Богород. тамже. По „Нынѣ отпꙋщаеши“: тропарь Свѧтагѡ, Слава и Нынѣ Богород. „Воспитавшейсѧ“. Прочаѧ порѧдочно.

III. Мартъ.

Примѣчаніе: Года 1907. „Ключъ граничный“ (то есть бꙋква пасхальнаѧ) есть Ѣ. „Врꙋцѣлѣто“ же (т. е. бꙋква Недѣльнаѧ), котораѧ всегда 1-го марта начинаетсѧ есть: з.

Мѣсѧцесловъ рꙋсскій	Мѣсѧцесловъ римскій	Имена дней седмичныхъ	Имена праздничныхъ и поминательныхъ дней
1	(14)	Четв.	Евдокіѧ
2	(15)	Пѧт.	Ѳеодотъ
3	(16)	Сꙋбб.	☉ Сꙋбб. Пр. Отецъ
Недѣля Сыропустная Гл. 8. Оутр. Ев. воскр. 8-ое отъ Іоанна 64. На Лит. Ап. 112. Ев. отъ Маѳ. 17.			
4	(17)	Нед.	Герасімъ
5	(18)	Пон.	Кононъ (Нач. поста.)
6	(19)	Втор.	Св. 42. мꙋченикъ
7	(20)	Сер.	Василій
8	(21)	Четв.	Ѳеофилъ
9	(22)	Пѧт.	† Св. 40. мꙋченикъ
10	(23)	Сꙋбб.	Кодратъ
Нед. І-ая св. Вел. Поста. Гл. 1. Оутр. Ев. воскр. 9-ое отъ Іоанна 65. На Лит. Ап. 329. Ев. отъ Іоанна 5.			
11	(24)	Нед.	Софроній
12	(25)	Пон.	Ѳеофанъ
13	(26)	Втор.	Никифоръ
14	(27)	Сер.	Бенедиктъ
15	(28)	Четв.	Агапій
16	(29)	Пѧт.	Савинъ и Александръ
17	(30)	Сꙋбб.	Сꙋббота оусопшихъ
Недѣля 2-ая св. вел. Поста. Гл. 2. Оутр. Ев. воскр. 10-ое отъ Іоанна 66. На Лит. Ап. 304. Ев. отъ Марка 7.			
18	(31)	Нед.	Кириллъ
19	А.1	Пон.	Хризанта
20	(2)	Втор.	Савва преподобный
21	(3)	Сер.	Іаковъ исповѣдникъ
22	(4)	Четв.	Василій и Ісаакій
23	(5)	Пѧт.	Никонъ
24	(6)	Сꙋбб.	Предпраз. Благовѣщ.
Недѣля 3-ая св. Вел. Поста т. е. Крестопокл. и Благовѣщ. Гл. 3. Оутр. Ев. ѿ Лꙋки 4-ое. На Лит. Апост. 306. и 311. Ев. отъ Лꙋки 3. и отъ Марка 37.			
25	(7)	Нед.	✠ **Благовѣщеніе**
26	(8)	Пон.	Соборъ Арх. Гавр.
27	(9)	Втор.	Матрона
28	(10)	Сер.	Іларіонъ (Средопостіе)
29	(11)	Четв.	Маркъ и Кириллъ
30	(12)	Пѧт.	Іоаннъ преподобный
31	(13)	Сꙋбб.	Сꙋббота оусопшихъ

1) 3-го (16.) **Суббота Сырная, яже есть Преподобныхъ Отцевъ въ подвизѣ просіявшихъ.** (Слꙋжба св. мꙋченикъ на Повечеріи.) а) На повседневной Вечерни къ Пѧтокъ вечеръ на „Господи воззвахъ“ стихиры Свѧтыхъ изъ Тріоди на 6, Слава: изъ Тріоди, И нынѣ догматъ Отданію гл. „Мати оубо“. Входа нѣтъ. Прокименъ дне. Чтеніе. Прокименъ: „Да оуповаетъ Ізраиль на Гда“. Сподоби Гди. Исполнимъ. На стиховнѣхъ стихиры Тріоди 3 съ Слава и Нынѣ. По Нынѣ отпꙋщаеши: троп. св. Отцемъ изъ Тріоди на гл. 4. Слава и Нынѣ: „Еже отъ вѣка“. Прочаѧ обычайно. — б) На **Утрени** на Богъ Гдь

троп. св. Отцемъ 2-ды, Слава и Нынѣ: „Еже отъ вѣка“. Сѣдалны изъ Тріоди. (Полелеа нѣтъ.) Пс. 50. Канонъ храма и Тріоди. Катавасіа изъ Тріоди: „Пѣснь возслемъ“. На 9-ой пѣсни: Честнѣйшую. На Хвалитехъ стихиры Тріоди 4, Слава: Тріоди, И нынѣ: „Богородице ты еси лоза“. Великое Славословіе. По Трисвятомъ: тропарь св. Отцемъ; Слава и Нынѣ: „Еже отъ вѣка“. Ект. 2 и отпустъ великій. — в) На Литургіи по входѣ: тропарь св. Отцемъ, Слава: кондакъ св. Отцемъ, И нынѣ: Кондакъ храма. (А идѣже храмъ Святаго: „Заступнице Христіанъ“). Прокименъ св. Отцемъ. Ап. зач. 213. Ев. отъ Маѳеа 43. Прочая обычайно.

2) 4-го (17.) **Недѣля Сыропустная и св. 40 Мучениковъ въ Севастійскомъ езерѣ мучившихся.** (Отправа св. Герасима прелагается на Повечеріе.) Гл. 8. а) Въ Субботу вечеръ на **Вечерни** на Гди воззвахъ стихиры Окт. 4, Тріоди 3, и мучениковъ 3. Слава: Тріоди, И нынѣ: догматъ 8. гл. Входъ. Прокименъ великій дне. Чтеніе. На стиховнахъ стихиры Окт. 4; Слава: мучениковъ, И нынѣ: Тріоди. По Нынѣ отпущаеши: тропарь воскресенъ: гл. 8, Слава мучениковъ: И нынѣ Богородиченъ: „Гавріилу вѣщавшу“. Отпустъ великій, въ немже и Святый, иже на ряду, поминается. — б) **На Утрени** на Богъ Гдь: тропарь воскресенъ 2-ды, Слава: мучениковъ: И нынѣ Богородиченъ: „Гавріилу вѣщавшу“. Сѣдалны Окт. Полиелей. На рѣкахъ Вавилонскихъ. Величаніе. Ангелскій соборъ. Ѵпакой гл. Степенна гл. читается. Прокименъ воскресенъ. Ев. воскресное 8-ое отъ Іоанна 64. Пс. 50. Слава: „Покаянія двери“. И нынѣ: „На спасенія стези“, и проч. Канонъ Окт. мучениковъ и Тріоди. Катавасіа Тріоди: „Яко по суху“. По 6-ой пѣсни кондакъ и ікосъ читается и при концѣ каждаго „Милостиве милостиве“ поется. На 9-ой пѣсни: Честнѣйшую. На Хвалитехъ стихиры Окт. 4. Мучениковъ 4 съ наславникомъ и съ припѣвы его. Слава: Тріоди, И нынѣ: Преблагословенна. Славословіе великое. По Трисвятомъ Тропарь: „Воскресъ“. Ектеніи 2 и отпустъ великій. — в) На **Литургіи** по входѣ: тропарь воскресенъ и Мучениковъ, Слава: кондакъ Мучениковъ, И нынѣ: Кондакъ Тріоди. Прокименъ Тріоди: „Помолитеся и воздадите“ гл. 8. и Мучениковъ. Ап. зач. 112. и 131. Ев. отъ Маѳ. зач. 17. и Маѳ. 80. Прочая порядочно. — г) Въ тую же Недѣлю на **Вечерни** стихиры на Гди воззвахъ на 10, и то: покаянны Октоиха 4 (изъ вечерныхъ стиховныхъ 2, изъ утренныхъ стиховныхъ 2, подобно берется и въ слѣдующія недѣли до недѣли Цвѣтоносія заключително); потомъ Тріоди 3, и св. Конона 3, Слава и нынѣ Богородиченъ изъ Минеи. Входъ съ кадиломъ въ багряномъ фелонѣ. По „Свѣте тихій“ Прокименъ великій: „Не отврати“ 4-разъ; когда поютъ Прокименъ, Іерей затворяетъ царскія врата, низлагаетъ фелонъ, выходитъ въ епитрахилѣ на амвонъ, и по „Сподоби Гди“ глаголетъ ектенію „Исполнимъ“. По семъ стихиры на стиховнахъ 3 изъ Тріоди, Слава и нынѣ: тамже. По Нынѣ отпущаеши тропарь: „Богородице Дѣво“ и поклонъ 1, Слава: „Крестителю Христовъ“ и поклонъ 1. И нынѣ: „Молите о насъ“ и поклонъ 1. Іерей глаголетъ: „Подъ твою милость“ безъ поклона. На что пѣвецъ „Гди помилуй“ 40-разъ и Господи благослови. Іерей: „Сый благословенъ“ и пр. Ликъ: Аминь. Іерей чтетъ: „Небесный Царю,“. Ликъ же Госп. пом. 3. Слава

и Нынѣ. Честнѣйшую, Именемъ Господнимъ благослови Отче. Іерей: Молитвами св. Отецъ и пр. и творитъ 3 поклоны, по которыхъ отпустъ наименьшій отъ: „Слава Тебѣ Христе“ и пр.

3) 15-го (17.) Понедѣлокъ. Первый день св. Четыредесятницы. Въ сей день 10-го часа Іерей совершаетъ IX. Часъ съ Обѣдницею дне, но можетъ отправляти и Литургію св. Іоанна Зл. въ честь Святаго. По Богослуженіи же Іерей поучаетъ чада своя, какъ пріуготовитися имъ черезъ св. Постъ къ Страстямъ Христовымъ. И окончивъ сіе наставленіе повелѣваетъ имъ колѣна предъ Господемъ преклонити и велегласитъ молитвы, яже начертанны суть въ Требнику, какъ кончимыя въ началѣ св. В. Поста и посемъ творитъ отпустъ и благословляетъ людей.

4) 17-го (20.) Въ Середу и Пятокъ св. Четыредесятницы отправляется Литургія Преждеосвященныхъ Даровъ совокупленна съ IX. Часомъ и Вечернею. — а) IX. Часъ кончится сице: Іерей изшедъ изъ олтаря въ епитрахилѣ предъ царскія двери глаголетъ: „Благословенъ Богъ нашъ“. Царю небесный. Трисвятое. Отче нашъ. Гди пом. 12. Слава и Нынѣ. Пріидите покл. 3. По семъ Іерей входитъ въ олтарь, пѣвецъ же чтетъ псалмы: 83., 84. и 85. Слава и Нынѣ. Кадизма дню. (Въ Середу 5-ая кадизма; въ V-ой седмицѣ же въ Середу 6-ая. Въ пятки же кадизмы нѣтъ.) По кадизмѣ троп.: „Иже въ девятый часъ“ съ стихами“ Слава и Нынѣ: „Иже насъ ради“ и пр., „Не предаждь“ читается. По семъ Трисвятое. Отче нашъ съ возгласомъ и абіе тропари поста: „Видя разбойникъ“ съ Слава и Нынѣ, которіи лишь читаются. По скончаніи сихъ Госп. пом. 40., Іерей же выходитъ предъ царскія двери и читаетъ молитву: „Иже на всякое время“. По семъ Гди пом. 3. Слава и Нынѣ, Честн. „Именемъ Господнимъ благослови Отче“, на что Іерей глаголетъ: „Боже ущедри ны“ и чинитъ 3 поклоны. Послѣ поклоновъ начинается Обѣдница такъ, что Іерей входитъ въ св. олтарь и облекается въ вся одежды іерейскія, умываетъ руки и станетъ у подножія св. Престола, ликъ же на срединѣ церкви поетъ: „Въ царствіи твоемъ“. По скончаніи сего поетъ: „Помяни насъ Гди“, „Помяни насъ Владыко“, „Помяни насъ Святый“, іерей же и людіе чинятъ единокаждо поклоны. По семъ ликъ чтетъ: „Ликъ небесный“, „Соборъ Святыхъ“, „Вѣрую“. Ослаби, остави. Отче нашъ. По семъ кондакъ храму, дню и Святому. Слава: „Съ Святыми“, И нынѣ: „Заступнице“. Господи помилуй 40. Слава и Нынѣ. Честнѣйшую. Именемъ Гднимъ благослови Отче. На что Іерей у подножія св. Престола возглашаетъ: „Молитвами св. Отецъ“ и чинитъ 3 поклоны. Послѣ поклоновъ: Трисвятое. Отче нашъ, Гди пом. 12. и такъ Іерей глаголетъ молитву IX. Часа: „Владыко Гди Іисусе Хрісте“. Отпустъ наименьшій, въ которомъ и Святый, егоже память совершаемъ, поминается. б) По скончаніи Обѣдницы начинается Вечерня съ Литургіею и то такъ, что Іерей входитъ къ св. Трапезѣ, зачинаетъ тихо молитися „Благословенъ Богъ нашъ“ и прочая и цѣлокавъ св. престолъ и крестъ велегласитъ: „Благословенно царство“. Ликъ: „Пріидите покл. 3. и читаетъ псаломъ: „Благослови душе моя“. По семъ ект. мирная. По возгласѣ „Яко подобаетъ“ чтецъ среди церкви зачинаетъ читати 18-ую кадизму (въ Середу V-ой

седмицы читается кадизма 7-ая), и то такъ, что передъ I. антифономъ пѣвецъ возглашаетъ: Госп. пом. 3. Слава Отцу, чтецъ же глаголетъ: „И нынѣ“ а читаетъ 1-ый антифонъ. По прочтеніи же I-го антифона Іерей возглашаетъ: „Паки, паки миромъ Господу помолимся“, а пѣвецъ поетъ: Гди пом. 2. Тебѣ Гди. Аминь, чтецъ же на серединѣ церкви творитъ 3 поклоны. По скончаніи 2-го Антифона Іерей опять возглашаетъ: „Паки, паки“, и пѣвецъ вновь поетъ: Гди пом. 2. Тебѣ Гди, Аминь, чтецъ же вновь чинитъ 3 поклоны. По скончаніи же 3-го Антифона Іерей ничего не глаголетъ, но пѣвецъ самъ отъ себе поетъ: Гди пом. 2. Тебѣ Гди. Аминь, чтецъ же чинитъ 3 поклоны и отходитъ. Пѣвецъ же абіе начинаетъ спѣвати: „Гди воззвахъ“, а Іерей кадитъ церковь. Стихиры на 10*): по указу Тріоди 6 и 4 Святому (первую стихиру повторяюще), Слава: Святому, аще есть, аще же нѣтъ: Слава и Нынѣ: Богородиченъ изъ Минеи. (Въ пятки Слава: Святому, И нынѣ: догматъ отданію гл.) Послѣ каденія церкви, Іерей приходитъ къ св. Престолу, вынимаетъ чашу изъ кивота, выбираетъ ложицею св. Агнеца, полагаетъ его на дискосъ, покрываетъ звѣздою и покровцемъ, а покадивъ, несетъ отъ правой стороны св. Престола къ Жертвеннику предидущимъ свѣщеносцамъ. Здѣсь въ чашу лѣетъ вино и воду, ничего не глаголя, (ни не благословитъ воду) развѣ: „Господу помолимся“ и покрывше чашу лентіемъ и покровцемъ, св. Агнецъ же Воздухомъ, кадитъ ихъ вновь и идетъ къ св. Престолу и здѣсь на „Слава и Нынѣ“ чинитъ входъ съ кадиломъ, (нѣкогда и съ Евангеліемъ), и передъ царскими дверьми возглашаетъ: „Премудрость прости“. По „Свѣте тихій“ и по „Вонмимъ, миръ всѣмъ, премудрость вонмимъ“ поется 1-ый Прокименъ Тріоди по гласу тропаря и бываетъ чтеніе 1-ое изъ книги Бытія. По скончаніи чтенія ликъ сейчасъ поетъ 2-ый Прокименъ, подъ которымъ Іерей приходитъ къ св. Престолу и когда пѣвецъ возглашаетъ: „Повелите“, Іерей съ трираменною свѣщею запаленною и съ кадиломъ надъ св. Престоломъ назнаменуя крестъ велегласитъ: „Премудрость прости“ и обращся къ народу благословляя его глаголетъ: „Свѣтъ Христовъ просвѣщаетъ всѣхъ“. На сіе чтецъ глаголетъ: „Притчей чтеніе“ и читаетъ 2-ую Паремію. (Если же есть Полиелейный Святый: на Вонмимъ, миръ всѣмъ, Прокименъ Тріоди и 1 Чтеніе дне, посему 1 чтеніе Празднику или Святому изъ Минеи, также 2-ый Прокименъ Тріоди и Іерей на „Повелите“ возглашаетъ: „Премудрость прости“, „Свѣтъ Христовъ просвѣщаетъ всѣхъ“ и такъ 2-ое Чтеніе изъ Тріоди.) По пареміяхъ слѣдуетъ пѣніе: „Да исправится“ съ стихами и то такъ, что пѣвцы выходятъ изъ своихъ лакокъ на средину церкви и тамо станутъ на двѣ части раздѣленны и такъ поютъ. Іерей, когда поется: „Да исправится“ и прочіи стихи съ протяженною мелодіею, всегда клячитъ, когда же „Да исправится“ повторительное поется на стихи съ коротшею мелодіею стоитъ. Пѣвцы же косно спѣваютъ и то такъ, что когда одна страна поетъ, то она стоитъ, а другая страна съ народомъ въ то самое время

---

*) Въ Середу V-ой Седмицы на Гди воззвахъ стихиры на 30, но у нашемъ кад. храмѣ лишь на 10 берутся. Слава и Нынѣ: изъ Тріоди.

на колѣна припадаетъ. На послѣдь же, когда „Да исправится“ при концѣ съ протяженною мелодіею поется, оба лики, весь народъ и самъ Іерей на колѣна припадаютъ; но когда сію пѣснь высочайшимъ гласомъ доспѣваютъ: „Воздѣяніе рѹкѹ моею жертва вечерня:“ тогда стаютъ и творятъ 3 поклоны. (По поклонахъ слѣдѹетъ еще и Прокименъ, Ап. и Евангеліе, сирѣчь тогда, если празднѹется нѣкій Святый Полиелейный.) По Евангеліи, если есть: если же нѣтъ, то по пѣніи: „Да исправится“ поются: ектеніи „Рцемъ вси“ и „Помолитеся оглашенніи Гдви“. (Отъ Середы Средопостной тѹй вмѣщается ектенія „О просвѣщаемыхъ“). По семѹ слѣдѹетъ: „Елицы оглашенніи изыдите“. (Отъ Середы же Средопостія вмѣсто сего глаголется: „Елицы къ просвѣщенію изыдите“) и Іерей распрострѣтъ Илитонъ и глаголетъ втай 1-ѹю молитвѹ вѣрныхъ: „Боже великій“. Посемѹ слѣдѹютъ „Застѹпи“ и возгласъ: и абіе ект. „Паки, паки“ и 2-ая молитва вѣрныхъ втай: „Владыко Святый“, которая заключается возгласомъ: „По дарѹ Христа твоего“. По семѹ „Нынѣ Силы“, Іерей же кадитъ и глаголетъ пс. 50-ый: возвратившеся же къ св. Престолѹ и онъ глаголетъ „Нынѣ Силы“ 3-ды и за каждымъ покланяется. По семѹ отходитъ къ Жертвенникѹ и переноситъ св. Дары тихо, великимъ входомъ на св. Престолъ, и тѹтъ все распорядивше, ничего не глаголетъ надъ ними, лишь покадитъ ихъ. Подъ симъ часомъ ликъ отпѣетъ: „Нынѣ силы“, Іерей же ѹ подножія св. Престола вкѹпѣ съ всѣми вѣрѹющими 3 поклоны чинитъ. По поклонахъ „Исполнимъ“, „Отче нашъ“ и возгласъ: „Благодатію и щедротами“. По сихъ Іерей ѹмываетъ персты и по тайной молитвѣ поклонився низко, положитъ рѹкѹ свою подъ Воздѹхъ, гдѣ коснется великимъ пальцемъ св. Агнца и велегласитъ: „Преждеосвященная Святая Святымъ“. На что ликъ поетъ Причастенъ: „Вкѹсите“. („Единъ Святъ“ не поется.) По семѹ Іерей открываетъ св. Дары, раздробляетъ св. Агнецъ, причащается, но лишь подъ видомъ хлѣба, — и все обычайно распорядивъ, къ народѹ обращся глаголетъ: „Пристѹпите“. На что ликъ отвѣтствѹетъ: „Благословлю Господа на всякое время“. Обращся же Іерей вторый разъ къ людямъ чашею благословитъ ихъ велегласно глаголя: „Всегда нынѣ и присно“. На что ликъ: „Аминь“ и поетъ „Благодаримъ тя“. Іерей подъ симъ перенесетъ св. Дары къ Жертвенникѹ и тѹтъ обычайно истребляетъ частицы Тѣла Христова. По семѹ ект. малая. „Съ миромъ изыйдѣмъ“ и молитва заамвонная: „Владыко Вседержителю“. По молитвѣ заамвонной: Бѹди имя Гдне“ 3-ды съ поклонами. По „Бѹди имя Гдне“ ликъ чтетъ пс. 33. и такъ „Достойно . . . . нашего“; на что Іерей возглашаетъ: „Премѹдрость“, ликъ же „Честнѣйшѹю“ и отпѹстъ.

10) 25-го (7.) **Недѣля 3-ая св. Четыредесятницы, называемая Крестопоклонною и Благовѣщеніе Пр. Богор.** Гл. 3. на малой **Вечерни** на „Гди воззвахъ„ стіхиры креста 4. Слава и Нынѣ празд. На стіховнѣ стіхир. воскресна 1. празд. 2 и изъ стіховна великія вечерни, съ припѣвами ихъ. Слава и Нынѣ: празд. По трисвятомъ: тропарь воскр. Слава и Нынѣ: празд. Ектенія и отпѹстъ. — На **великой Вечерни.** „Блаженъ мѹжъ“ кад. вся. Стихиры на Гди воззвахъ Октоиха 3, Тріоди 3 и празд. 4. Слава: Тріоди, И нынѣ: праздника. Входъ и проки-

менъ великій. (Въ каѳедральномъ Храмѣ и Чтенія бываютъ, ибо сей Храмъ въ честь св. Креста есть освященъ.) Чтенія празд. Ектенія. Рцемъ вси. Сподоби. Исполнимъ. На Літіи стихиры празд. и креста писаны на хвалитехъ. Слава праздн. И нынѣ креста. На стиховнѣхъ стихиры воскресны 4. Слава: креста. И нынѣ: праздника. На благословеніе хлѣбовъ тропарь праздника 2-ды, и креста 1-ды. — в) На Утрени на Богъ Гдь тропарь воскресенъ 2-ды; Слава: тропарь Креста „Спаси Гди люди твоя“, И нынѣ праздника. По каѳизмахъ сѣдалны Октоиха съ Богородичны ихъ. Полиелей, Величаніе и Сѣдаленъ Креста: „Въ раи оубо прежде“. Ангелскій Соборъ. Упакой и Сѣдалны праздника вси. Степенна гласа чтꙋтся. Прокименъ праздника. Ев. праздника отъ Лꙋки зач. 4. Воскресеніе Христово и Псал. 50. По псалмѣ Слава: „Молитвами Богородицы“. И нынѣ: тойже. „Помилꙋй мя Боже“ и стихира праздника. Ект. „Спаси Боже“. Канонъ Окт. Тріоди и праздника. Катавасія: „Отверзꙋ оуста моя“. На 3-ой пѣсни кондакъ и сѣдаленъ Креста. Слава и Нынѣ: Праздника. По 6-ой пѣсни Кондакъ: Праздника. На 9-ой пѣсни: Честнѣйшꙋю. (Идѣже Храмъ ч. Креста: „Величай“.) Свѣтиленъ воскр. Слава: Креста. И нынѣ: праздн. На Хвалитехъ стихиры Окт. 4. и празд. 4. съ припѣвами ихъ. Слава: Тріоди, И нынѣ: „Преблагословенна“. Предъ Славословіемъ великимъ Іерей облекается въ всѣ одежды Іерейскія. По Славословіи же, когда ликъ поетъ Трисвятое, Іерей идетъ изъ амвона къ св. Трапезѣ, и тꙋй покадивъ св. Крестъ, несетъ его около св. Престола предидꙋщимъ свѣщеносцамъ на амвонъ, тꙋтъ же предъ царскими дверьми возглашаетъ: „Премꙋдрость прости“, на что ликъ поетъ: „Спаси Гди люди твоя“. Подъ симъ пѣніемъ Іерей полагаетъ св. Крестъ на предꙋготовленный столъ и поется: „Крестꙋ твоемꙋ“ 3-ды съ поклонами. По скончаніи сего пѣнія Іерей поцѣловавше св. Крестъ, оставляетъ тетраподъ и идетъ къ Престолꙋ, на что народъ цѣлꙋетъ крестъ. Подъ симъ часомъ ликъ поетъ: „Пріидите вѣрніи“ и проч. По скончаніи сего Іерей при св. Трапезѣ глаголетъ ектеніи: „Помилꙋй насъ Боже“ и „Исполнимъ“ и бываетъ отпꙋстъ недѣльный. — в) На Литургіи св. Василія Вел. по входѣ: троп. воскр. Креста, Слава: Конд. Креста, И нынѣ: праздн. Вмѣсто Трисвятаго: „Крестꙋ твоемꙋ“ на серединѣ церкве. Прокименъ праздн. и Креста. Ап. зач. 306 и 311. Ев. отъ Лꙋки 3. и отъ Марка 37. Причастенъ: „Знаменася“. Прочая обычайно. — г) Въ Недѣлю на Вечерни стихиры на 10, и то Тріоди 3, праздн. 4, и Арх. 3. Слава И нынѣ: праздн. Входъ въ багряномъ фелонѣ. Прокименъ: „Далъ еси“. И абіе Іерей запираетъ царскія двери. Сподоби а Іерей передъ запертыми царскими дверьми велегласитъ ектенію: „Исполнимъ“. На Стиховнахъ стихиры. Тріоди. Слава и Нынѣ: праздника. Прочая якъ въ Недѣлю Сырнꙋю.

Примѣчаніе: 1) „Кресту твоему“ поется съ поклонами въ Понедѣлокъ, Середꙋ и Пятокъ на 1-омъ Часѣ вмѣсто „Стопы моя“, и то такъ, что Іерей облеченъ въ фелонѣ отвираетъ царскія двери и пришедъ къ тетраподꙋ, на немже есть св. Крестъ, трижды поетъ сіе пѣніе. По крестопоклоненіи отходитъ и запираетъ царскія двери. 2) 8-го (27-го марта) Середа IV-ая Вел. Поста есть Средопостіе. Отъ сего дня на Литꙋргіи Преждеосвященныхъ Даровъ Іерей велегласитъ на своемъ мѣстѣ и ектенію О Просвѣщаемыхъ „Елицы къ Просвѣщенію изыдите“. 3) Въ Пятокъ сея Седмицы по отпꙋстѣ IX-го Часа

предъ Вечернею отлагается св. Крестъ, и то такъ, что Іерей растворяетъ царскія двери идетъ къ тетраподу, тутъ покадитъ св. Крестъ и посему несетъ его на св. Престолъ пѣвцу поющу: „Вознесыйся на Крестъ волею“.

11) 31 (Апр. 13.) Суббота 4-ая св. Четыредесятницы, яже есть Усопшихъ. а) Вечерня оу кад. храмѣ въ Пятокъ 10-го часа отправляется съ Литургією Преждеосвященныхъ Даровъ. — б) На великомъ Повечеріи безъ поклоновъ цѣлая отправа непремѣнно такъ поется, якоже оуказася въ II-ую Субботу В. Поста. — в) Утреня такожде подобна есть Оутрени предписанной въ II-ую Субботу В. Поста. Канонъ храма, Святаго и Окт. до 6-ой пѣсни. Отъ 6-ой пѣсни начинаемъ Четырепѣснецъ изъ Тріоди и оставляемъ канонъ храма и Октоиха; таже поется Канонъ Святыхъ и Четырепѣснецъ. Катавасія Тріоди: „Бурею грѣховною“. — г) На Литургіи о Оусопшихъ вся такъ бываютъ, якоже въ II-ую Субботу В. Поста сказанно бысть.

Апрѣль.

1) 1-го (12.) Недѣля IV-ая св. Четыредесятницы. Гл. 4. а) Въ Субботу на великой Вечерни стихиры на 10, и то Окт. 7 и св. Марія Єг. 3, Слава: Преподов. И нынѣ: догматъ 4-го гл. Прок. великій. Рцемъ вси. Сподоби. Исполнимъ. На стиховнахъ стихиры Окт. 4 съ Слава и Нынѣ. По Нынѣ отпущаеши: троп. воскресенъ, Слава Преподов. И нынѣ: „Иже насъ ради“. И отпустъ недѣльный. — в) На Утрени на Богъ Господь троп. воскресенъ 2-ды, Слава Преподов. И нынѣ: „Иже насъ ради“. По кадизмахъ (2., 3. и 17-ая) и сѣдальныхъ Окт.: Ангелскій Соборъ. Прок. воскр. гл. Єв. воскр. 1-ое Мар. зач. 116. Воскресеніе Христово. Пс. 50. Слава: „Покаянія“, И нынѣ: „На спасенія стези“. На стихъ: „Помилуй мя Боже“ стихира: „Множество содѣянныхъ“. Канонъ воскресенъ, Тріоди и Преподов. Катавасія: „Отверзу оуста моя“. Прочая обычайно. По канонѣ ект. малая и „Святъ Господь Богъ нашъ“. На Хвалитехъ стихиры Окт. 8, Слава: Тріоди: „Прійдите дѣлаимъ“, И нынѣ: Преблагословенна. Славословіе великое. По Трисвятомъ троп. воскресенъ. Єктеніи 2 отпустъ недѣлный. — б) На Литургіи св. Василія Великаго по входѣ: Троп. воскресенъ, Слава: Кондакъ Тріоди, И нынѣ: Кондакъ храма, а идѣже храмъ Святаго. Кондакъ Рождеству Богородицѣ. Прокименъ гл. Ап. зач. 314. Єванг. отъ Марка зач. 40. Вмѣсто Достойно „О тебѣ радуется“. — в) Въ тужe Недѣлю на Вечерни кадизмы нѣтъ. Стихиры на „Гди воззвахъ“ на 10, и то покаянныя изъ Октоиха 4, (якоже сказанно есть въ Недѣлю Сыропустную), Тріоди 3. и св. Тіта 3, Слава и Нынѣ: Богородиченъ изъ Минеи. Входъ съ кадиломъ. Прокименъ: „Не отврати“ 4-разъ. (Посему Іерей запираетъ царскія двери и въ епитрахилѣ выходитъ на амвонъ и туй по прочтеніи) „Сподоби Гди“. (велегласитъ ектенію) „Исполнимъ“. На стиховнахъ стихиры Тріоди 3; Слава и Нынѣ: тамже Прочая съ поклоны, якоже сказанно есть въ Недѣлю Сыропустную.

2) 4-го (17.) Сер. Утреня съ Канономъ св. Андрея Критскаго и съ поклонами. Сія Оутр. есть Четвертка V-ой Седмицы В. Поста, но

отправлѧетсѧ въ Середȣ вечеръ. Она не имѣетъ ни Полѵелеѧ, ни Славословіѧ великаго. — (Св. Ѳеодȣлъ прелагаетсѧ на повечеріе). Отправлѧетсѧ сице: Благословенъ Богъ нашъ. Царю небесный и проч. обычайно. По ектеніи мирной вмѣсто „Богъ Гдь“ Аллилȣіа 3-ды на гласъ 4-ый тропарѧ; и абіе тройчны 4-го гл. изъ Тріоди. Лишь одна и то 8-аѧ кад., и одинъ сѣдаленъ Четвертка изъ Окт. По скончаніи сего: Пс. 50. и по семȣ Іерей предъ царскими дверьми глаголетъ ект. „Спаси Боже“ и возгласъ: „Милостію и щедротами“. (Въ серединѣ сей ектеніи Гди пом. 3. оставлѧетсѧ). По семȣ начинаетсѧ Канонъ св.

Мѣсѧцесловъ: рȣсскій	Мѣсѧцесловъ: римскій	Имена дней седмичныхъ	Имена праздничныхъ и поминательныхъ дней
Нед. 4-ая св. Вел. Поста. Гл. 4. Оутр. Єв. воскр. 1-ое отъ Мат. 116. На Лит. Ап. 314. Єв. отъ Марка 40.			
1	(14)	Нед.	Маріѧ Єгѵптѧнина
2	(15)	Пон.	Преп. Тітъ чȣдотв.
3	(16)	Втор.	Никита исповѣд.
4	(17)	Сер.	Іосифъ пѣсноп. (Покл.)
5	(18)	Четв.	Ѳеодȣлъ и Агаѳоподъ
6	(19)	Пѧт.	Єѵтихій
7	(20)	Сȣбб.	☉ Акаѳ. Пр. Богор.
Нед. 5-ая св. Вел. Поста. Гл. 5. Оутр. Єв. воскр. 2-ое отъ Марка 70. На Лит. Ап. 321. Єв. отъ Марка 47.			
8	(21)	Нед.	Иродіонъ и Келестинъ
9	(22)	Пон.	Єѵѱѵхій мȣч.
10	(23)	Втор.	Терентій
11	(24)	Сер.	Антѵпъ и Фармъ
12	(25)	Четв.	Василій исповѣдникъ
13	(26)	Пѧт.	Артемонъ
14	(27)	Сȣбб.	☉ Сȣббота Лазарева
Нед. 6-ая св. Вел. Поста т. е. Цвѣтоносная. Оутр. Єв. отъ Мат. 83. На Лит. Ап. 247. Єв. отъ Іоанна 41.			
15	(28)	Нед.	Аристархъ и проч.
16	(29)	Пон.	Агапіѧ и Ірина мȣч.
17	(30)	Втор.	Симеонъ препод.
18	(31)	Сер.	Іоаннъ ȣчен. Григор.
19	I. М.	Четв.	✠ Вел. Четвергъ
20	(2)	Пят.	✠ Вел. Пятокъ
21	(3)	Сȣбб.	☉ Великаѧ Сȣббота
Недѣля Пасхи. На Лит. Ап. зач. 1. Єв. отъ Іоанна зач. 1. На Вечерни Єв. отъ Іоанна зач. 65.			
22	(4)	Нед.	✠ Свѣтл. Воскр. Хр.
23	(5)	Пон.	✠ Свѣтлый Понедѣл.
24	(6)	Втор.	✠ Свѣтл. Вторникъ.
25	(7)	Сер.	† Маркъ Єванг.
26	(8)	Четв.	Василій
27	(9)	Пѧт.	Симеонъ свмȣч.
28	(10)	Сȣбб.	Іасонъ
Нед. 2. Ѳомина. Оутр. Єв. воскр. 1-ое отъ Мат. зач. 116. На Лит. Ап. зач. 14. Єв. отъ Іоанна зач. 65.			
29	(11)	Нед.	Св. 9. м. и Мемнонъ
30	(12)	Пон.	† Іаковъ зев. Апост.

Андреѧ Критскаго и то такъ, что пѣвецъ начинаетъ спѣвати ірмосъ: „Помощникъ и покровитель“, по скончаніи же сего ликъ поетъ припѣвъ: „Помилȣй мѧ Боже, помилȣй мѧ“, и Іерей изшедъ въ фелонѣ сѣверными дверьми на амвонъ, начнетъ читати тропари: „Отъ кȣдȣ начнȣ плакати“, творѧще на кійждо, поклонъ народȣ. Єгда же прійдетъ канонъ Пр. Маріи, то глаголетъ къ тропарѧмъ припѣвъ: „Преподобнаѧ Маріе моли Бога о насъ“. Къ тропарѧмъ же Пр. Андреѧ: „Преподобне Отче Андрее моли Бога о насъ“, На 3-ѣю пѣснь поетсѧ Катавасіѧ, (и то иный ірмосъ тойже пѣсни: „Оутверди Гди“), читаетсѧ сѣдаленъ и бываетъ ект. малаѧ. По 6-ой

пѣсни ект. малая, кондакъ: „Душе моя“ поется, ікосъ и „Въ царствіи твоемъ егда пріидеши“ же читается. Предъ катавасіею 8-ой пѣсни поется: „Хвалимъ, благословимъ“. По скончаніи же катавасіи Іерей возглашаетъ: „Бцу и Матерь Свѣта“, пѣвецъ же поетъ: „Величитъ душе моя“ и „Честнѣйшую“. По семъ слѣдуетъ 9-ая пѣснь 2-ды сирѣчь какъ ірмосъ и какъ катавасія. (Трипѣснецъ на 4-ой, 8-ой и 9-ой пѣсни только читается съ припѣвами: „Св. Апостолы молите Бога о насъ“ и то безъ поклоновъ; ірмосы Трипѣснеца не поемъ, Слава и Нынѣ не глаголемъ.) По скончаніи канона есть ект. малая и пѣвецъ читаетъ Свѣтил. 4-го гл. Тройченъ гл. 4-го и пс. 148., 149. и 150., по семъ Іерей возглашаетъ: „Тебѣ Слава подобаетъ“. Славословіе малое, т. е. читается, подъ которымъ Іерей выходитъ предъ царскія врата и поетъ ект.: „Исполнимъ“. Стихиры на стиховнахъ изъ Тріоди. По семъ: Благо есть 2-ды. Трисвятое. Отче нашъ. Тропарь: „Въ церкви стояще“. Гди пом. 40. Гди благослови. Іерей выходитъ предъ царскія двери и глаголетъ: „Сый благословенъ и препрославленъ“ и чтетъ молитву: „Небесный Царю“. По семъ Гди пом. 3. Слава и Нынѣ. Іерей возглашаетъ: „Молитвами св. Отецъ“ и чинитъ 3 поклоны. Послѣ поклоновъ начинаетъ І-ый Часъ отъ пріидите покл. 3-ды. По семъ читается предписаніи 3. пс. Кадизмы нѣтъ. Вмѣсто тропаря поемъ: „Заутра услыши гласъ мой“. Слава и Нынѣ: „Что тя наречемъ“ читаемъ: Стопы моя поемъ. По Трисв. и Отче нашѣ кондакъ: „Душе моя“. Господи пом. 40. И Іерей изшедше изъ олтаря глаголетъ: „Иже на всякое время“. По семъ Гди пом. 3. Слава и Нынѣ. Честнѣйшую. Именемъ Гднимъ, и Іерей возглашаетъ: „Боже ущедри ны“ и чинитъ 3 поклоны. По семъ Трисвятое. Отче нашъ. Гди пом. 12. и Іерей глаголетъ молитву: „Христе Свѣте истинный“. По скончаніи которой пѣвецъ поетъ кондакъ Благовѣщенія: „Взбранной Воеводѣ“ и отпустъ найменьшій.

3) 7-го (30.) Суббота V-ой Седмицы В. Поста. **Утреня съ Акаѳистомъ къ Пр. Дѣвѣ.** (Сей молебенъ отправляется въ память чудеснаго спасенія вѣрныхъ Константина града отъ нашествія невѣрныхъ Персовъ и Скитовъ въ время Ираклія царя года 626-го). а) Сія Утреня, которая имѣетъ Великое Славословіе отправляется сице: Начало обычное. По мирной ектеніи „Богъ Господь“, ибо въ В. Постѣ въ Недѣлю и въ Субботу всегда поется. По Богъ Господь тропарь: „Повелѣнное тайно“ 2-ды. Слава и Нынѣ: тойже. По семъ слѣдуетъ точію первая кадизма и то 16-ая и ект. мал., послѣ которой поемъ конд.: „Взбранной Воеводѣ“ и пр. И Іерей облеченъ въ фелонѣ разтворяетъ царскія двери и при св. Трапезѣ поетъ изъ Акадиста 3 кондаки, окончивая ихъ Аллилуіею, — и 3 ікосы, окончивая ихъ на „Радуйся невѣсто неневѣстная“ перемѣняюще. Пѣвецъ же на кондакъ „Аллилуіа“, а на ікосъ „Радуйся невѣсто неневѣстная“ повторительно поетъ. — (Надо замѣтити, что подъ симъ пѣніемъ не сидимъ, но стоимъ). По скончаніи 3-го ікоса слѣдуетъ вторая кадизма и то 17-ая: „Блажени непорочніи“ и ект. малая. По семъ пѣвецъ поетъ кондакъ: „Взбранной Воеводѣ“, Іерей же стоя при св. Трапезѣ глаголетъ другихъ 3 кондаковъ и ікосовъ. Ликъ же отвѣтуетъ якъ сказанно было выше. По скончаніи сего Пс. 50. По семъ канонъ: Храма

и Богородиченъ. Катавасія: „Отверзу оуста моя“. По 3-ой пѣсни ект. малая и кондакъ, и Іерей паки поетъ иныхъ 3 кондаковъ и 3 ікосовъ. На 6-ой пѣсни перестаетъ канонъ храма, и поется канонъ Богородиченъ и Четырепѣснецъ изъ Тріоди. Катавасія изъ Тріоди: „Отъ кита пр.“ По 6-ой пѣсни ект. малая и кондакъ: „Взбранной Воеводѣ“ и абіе Іерей читаетъ оставшихъ 3 кондаковъ и ікосовъ изъ Акадиста, на конецъ же ликъ вновь воспоетъ: „Взбранной Воеводѣ“. На 9-ой пѣсни: Честнѣйшую. Стихиры на Хвалитехъ изъ Тріоди 4. Славословіе великое. По Трисвятомъ тропарь Богородицы: „Повелѣнное тайно“ разъ. Ект. 2 и отпустъ великій. — в) **На Литургіи** св. Іоанна Злат. по входѣ тропарь: „Повелѣнное тайно“, Слава и Нынѣ: „Взбранной Воеводѣ“. Прокименъ: „Величитъ душа моя“. Ап. 320. Ев. отъ Луки 54. Прочая обычайно.

4) 8-го (21) **Недѣля V-ая Вел. Поста.** Гл. 5. а) **Въ Субботу на великой Вечерни** начало обычное. Каѳ. 1-ая: „Блаженъ мужъ“. На „Гди воззвахъ“ стихиры Окт. 7 и Святыхъ 3. Слава и Нынѣ догматъ 5-го гл. Входъ. Прокименъ дне. Рцемъ вси. Сподоби Гди. Исполнимъ. На стиховнахъ стихиры Окт. 4. Слава и Нынѣ: тамже. По Нынѣ отпущаеши: троп. воскресенъ, Слава: троп. Святыхъ: И нынѣ Богородиченъ: „Тя ходатайствовавшую“. Отпустъ недѣльный. — в) **На Утрени** на „Богъ Господь“ тропарь воскресенъ 2-ды, Слава: Святыхъ. И нынѣ Богородиченъ: „Тя ходатайствовавшую“. По каѳ. (2., 3. и 17-ая) и сѣдалныхъ Окт. „Ангелскій Соборъ“ и проч. Прокименъ воскресенъ гл. Ев. воскр. 2-ое отъ Луки зач 70. Воскресеніе Христово. По пс. 50-омъ Слава: „Покаянія“, И нынѣ: „На спасенія стези“. На стихъ: „Помилуй мя Боже“, стихира: „Множество содѣянныхъ“. Ект. „Спаси Боже“. Канонъ воскресенъ, Святыхъ и Тріоди 1-ый. (2-ый канонъ Преподобныя изъ Тріоди оставляется). Катавасія: „Отверзу оуста моя“. — Прочая обычайно. По канонѣ ект. малая и „Святъ Господь“ 3. На Хвалитехъ стихиры Окт. 8, Слава Тріоди гл. 1-ый: „Нѣсть царство Божіе“, И нынѣ: „Преблагословенна“. Славословіе великое. По Трисвятомъ тропарь воскресенъ. Ект. 2 и отпустъ недѣльный. — в. **На Литургіи** св. **Василія Вел.** по входѣ троп. воскресенъ, Слава: кондакъ воскресенъ, И нынѣ: храма (а идѣже храмъ святаго: „Заступнице“) Прокименъ гл. Ап. 321. Ев. отъ Марка 47. Вмѣсто Достойно: „О тебѣ радуется“. Прочая якъ другій разъ. — г) **Въ тужее Недѣлю на Вечерни** на Гди воззвахъ стихиры на 10, и то: Окт. покаянныя 4 (изъ Стиховныхъ вечерныхъ 2 и оутренныхъ 2), Тріоди 3, и св. Евѳухія 3. Слава и Нынѣ: изъ Минеи. Входъ съ кадиломъ. Прокименъ: „Далъ еси“. По сему Іерей запираетъ царскія двери и въ епитрахилѣ исходитъ на амвонъ и по „Сподоби Гди“ велегласитъ ект. „Исполнимъ“. На стиховнахъ стихиры 3 Тріоди; Слава и Нынѣ: тамже. Прочая, якоже сказанно есть въ Недѣлю Сыропустную.

5) 14-го (27.) **Суббота Праведнаго Лазаря.** а) **Вечерня** отправляется въ Пятокъ предъ полуднемъ съ Литургіею Преждеосвященныхъ Даровъ обычно. (Отъ сего дня начинается Тріодіонъ Цвѣтный, Минея оставляется до Недѣли Ѳоминой. Святіи, прилучившіися въ Недѣлю Страстную и Свѣтлую, поются на Повечеріяхъ зачене отъ Понедѣлька II-ой Седмицы Вел. Поста, и то рядомъ, якъ то на-

стоятель изволитъ. Такожде и Октоихъ оставляется даже до Недѣли Всѣхъ Святыхъ.) — б) **Великое Повечеріе** безъ поклоновъ. Начало обычное съ псалмами и съ „Съ нами Богъ“. По первомъ Трисвятомъ тропарь Пр. Лазаря: „Общее воскресеніе“. По второмъ Трисвятомъ: тропари обычніи. Въ третой же части Повечерія бываетъ канонъ Пр. Лазаря: „Пѣснь побѣдную“. По канонѣ вмѣсто „Достойно“ поемъ ірмосъ 9-ой пѣсни: „Сотвори державу“. По трисвятомъ и Отче нашъ (вмѣсто „Гди Силъ“), кондакъ Праведнаго Лазаря: „Всѣхъ радость“. Гди пом. 40. Іерей глаголетъ: „Иже на всякое время“. Гди пом. 3. Слава и Нынѣ: Честнѣйшую. Именемъ Гднимъ. Іерей возглашаетъ: „Боже ущедри ны“, но поклоны не творитъ. (Трисвятое, Отче нашъ. Гди пом. 12. оставляются.) Іерей по „Боже ущедри ны“ абіе читаетъ стоящѣ молитвы: „Нескверная“, „И даждь намъ“. „Упованіе намъ“. По молитвахъ отпустъ наименьшій. (Молитва „Владыко многомилостиве“ оставляется) и такъ Поминанія (поминаніе о усопшихъ не бываетъ) и Благословеніе. — в) **На Утрени** на Богъ Гдь тропарь Лазаря 3-ды. По І-ой кадизмѣ (16-ая) сѣдаленъ 1-ый Лазаря. По ІІ-ой кадизмѣ (17-ая) первѣе „Ангелскій Соборъ“ поется и сѣдаленъ 2-ый Лазаря. Посему Іерей въ епитрахилѣ выходитъ предъ царскія двери и чтетъ: „Воскресеніе Хрво“ Пс. 50-ый и абіе каноны два Пр. Лазаря. Катавасія. „Воду прошедъ“. На 9-ой пѣсни „Честнѣйшую“ не поемъ, но берется 9-ый ірмосъ: „Чистую славно“ и катавасія: Воистинну Бцу“. По канонѣ ект. малая. „Святъ Господь Богъ нашъ“ 3-ды, и такъ Свѣтиленъ. На Хвалитехъ стихиры 8 Лазаря, Слава: Лазаря, И нынѣ: Преблагословенна. Славословіе великое. По Трисвятомъ троп. точію: „Общее воскресеніе“. Ект. 2 и отпустъ великій: „Пришедый въ Виданію“. — г) **На Литургіи** по входѣ троп. Лазаря, Слава и Нынѣ: кондакъ Лазаря. Вмѣсто Трисвятаго: „Елицы въ Христа“. Прокименъ: „Гдь просвѣщеніе мое“. Апостолъ 333. отъ полу. Евангеліе отъ Іоанна 39. Причастенъ: „Изъ устъ младенецъ“ Отпустъ праздничный.

6) 15-го (28.) **Недѣля Цвѣтная.** а) Въ Субботу вечеромъ на **малой Вечерни** начало обычное. Вмѣсто ект. мирной: „Гди пом. 12. Кадизмы нѣтъ. На „Гди воззвахъ“ стихиры праздника 4 съ Слава и Нынѣ. Входа нѣтъ. Прокименъ дне 2-ды. Вмѣсто „Исполнимъ“: Гди пом. 12. На стиховнѣхъ стихиры 3 праздн. съ Слава и Нынѣ: По Нынѣ отпущаеши троп.: „Общее воскресеніе“, Слава и Нынѣ: „Спогребшеся“. Ект. Помилуй насъ Боже и отпустъ наименьшій праздника. — б) **На великой Вечерни съ Литіею.** Начало обычное отъ „Слава святѣй“. Пріидите поклонимся 3. Псаломъ 103. Ект. мирная. Кад. 1-ая вся. На Гди воззвахъ стихиры 10 праздника, Слава и Нынѣ: „Днесь благодать“. Входъ. Чтеніе. На Литіи стихиры 5 праздника, Слава и Нынѣ: „Прежде шести дней“. По стихирахъ Іерей велегласитъ ектенію: „Спаси Боже“. На стиховнѣхъ стихиры праздн. 3. Слава и Нынѣ: „Днесь благодать“. По Нынѣ отпущаеши троп.: „Общее воскресеніе“ 2-ды и „Спогребшеся тебѣ“ единожды. Посему Іерей велегласитъ молитву на благословеніе хлѣбовъ. „Буди имя Господне“ 3-ды. Посему псаломъ 33. и абіе пѣвецъ возглашаетъ: Име-

немъ Гднимъ благослови Отче" и начинается Оутреня отъ „Слава Свѧтѣй". — в) На Утрени на Богъ Гдь тропарь: „Общее воскресеніе" 2-ды, Слава и Нынѣ: „Спогребшеся тебѣ". По кад. (2-ая и 3-ая) и сѣдалныхъ праздника, Полиелей и Величаніе. Сѣдаленъ 3-ій праздника, и Степенны 4-го гл. 1-ый ант.: „Отъ юности моея". Прокименъ праздника. Єв. отъ Мад. 83. (Воскресеніе Христово не глаголемъ). По Єв. абіе Пс. 50. и Іерей исходитъ къ вѣтвамъ и кадитъ ихъ крестообразно. По псалмѣ 50-омъ Іерей возглашаетъ: „Господу помолимся" и велегласно глаголетъ молитву: „Гди Боже нашъ". По семъ „Миръ всѣмъ". „Главы ваша" и возгласъ „Гди Боже Вседержителю". По скончаніи сего Іерей кропитъ вѣтвы священною водою глагола: „Благословляются вѣтвы" и пр. По семъ пѣвецъ поетъ на 2-ый болгарскій гл. Слава: „Днесь Христосъ". И нынѣ: тойже. На стих. „Помилуй мя Боже" стихиру гл. 6-ый: „Днесь благодать". Подъ симъ пѣніемъ Іерей даетъ лобзати Євангеліе и раздаетъ вѣтвы. Єкт. „Спаси Боже". Канонъ и катавасія праздника. На 9-ой пѣсни: „Величай". По канонѣ єкт. малая и „Свѧтъ Господь Богъ нашъ" 3-ды. (Свѣтилна нѣтъ.) На Хвалитехъ стихиры праздника 6. Слава и Нынѣ праздника. Славословіе великое. По Трисв. точію „Общее воскресеніе", Єкт. 2 и отпустъ великій праздника. г) На Литургіи св. Іоанна Зл. антифоны и входное праздника; по входѣ тропарь: „Общее воскресеніе". Слава: „Спогребшеся", И нынѣ кондакъ: „На престолѣ". Трисвѧтое. Прокименъ праздн. Ап. 247. Єванг. отъ Іоанна 41. Вмѣсто Достойно: „Величай". Проч. обычайно. По Литургіи мированіе.

7) 16-го (29.) **Понедѣлокъ великой Седмицы.** а) Въ Недѣлю на **Вечерни** на Гди воззвахъ стихиры изъ Тріоди 6. Слава: „Радуйся и веселися"; И нынѣ: „На Херувимѣхъ носимый". Входъ въ багряномъ фелонѣ. Прокименъ: „Се нынѣ" 2-ды. Подъ симъ Іерей запираетъ царскія двери и исходитъ на амвонъ, и по „Сподоби Гди" велегласитъ єктенію: „Исполнимъ", На стиховнѣхъ стихиры Тріоди 3, Слава и Нынѣ: тамже. По „Нынѣ отпущаеши" вся, якже къ Недѣлю Сыропустную оуказася. — в) **На Утрени** „Благословенъ Богъ нашъ". Царю небесный, Трисвѧтое, Отче нашъ, Пріидите покл. 3. И прочая обычайно какъ другій разъ. По шестопсалміи єктенія мирная и вмѣсто Богъ Господь Аллилуія 3-ды на гл. 8-ый. Тропарь: „Се женихъ" трижды велегласно. Таже обычайныя каѳизмы (4-ая, 5-ая и 6-ая) и сѣдалны 3 изъ Тріоди. По скончаніи сихъ Іерей возьметъ на себе фелонъ, разтворяетъ царскія двери и глаголетъ: „О еже сподобитися намъ". „Миръ всѣмъ", и такъ „Премудрость прости оуслышимъ св. Євангелія". Єв. отъ Мад. зач. 84. (безъ преступки). По Євангеліи пѣвецъ чтетъ псалмъ 50. а по псалмѣ Іерей стоя при св. Престолѣ велегласитъ єктенію: „Спаси Боже" и возгласъ. По єктеніи Іерей запираетъ царскія двери, пѣвецъ же поетъ Трипѣснецъ изъ Тріоди. На 9-ой пѣсни не поется „Честнѣйшую", но ірмосъ. (Отъ Суббота Лазаревой до Недѣли Ѳоминой не поемъ: „Честнѣйшую", но вмѣсто того ірмосъ 9-ой пѣсни.) По канонѣ вмѣсто Достойно поется повторительно ірмосъ 9-ой пѣсни и бываетъ 1 поклонъ. По семъ Свѣтиленъ: „Чертогъ твой" 3-ды. На

Хвалитехъ стихиры Тріоди 4 съ Слава и Нынѣ. Предъ Славословіемъ Іерей возглашаетъ: „Тебѣ слава подобаетъ". Славословіе малое. По семѹ Іерей во епитрахилѣ выходитъ предъ царскія двери и велегласитъ ектенію: „Исполнимъ". На стиховнѣхъ стихиры 3 изъ Тріоди съ Слава и Нынѣ. По стиховнѣхъ „Благо есть" 2-ды, Трисв. Отче нашъ. Тропарь: „Въ церкви стоящe". Гди помилѹй 40-разъ, Гди благослови. И Іерей предъ царскими дверьми возглашаетъ: Сый благословенъ и препрославленъ", и глаголетъ молитвѹ: „Небесный Царю". По семѹ Гди пом. 3. Слава и Нынѣ. Честнѣйшѹю и Именемъ Гднимъ благослови Отче. На что Іерей возглашаетъ: „Молитвами св. Отецъ" и творитъ 3 поклоны. И абіе начинается Часъ І-ый отъ Пріидите покл. 3. Кадизмы нѣтъ. Тропарь: „Заѹтра ѹслыши гласъ мой". Слава и Нынѣ: „Что тя наречемъ" и прочая обычайно. По Трисвятомъ и Отче нашъ кондакъ Тріоди: „Іаковъ рыдаше". Гди пом. 40. и прочая обычайно съ поклоны. Отпѹстъ: „Грядый Господь на вольнѹю страсть". — в) Литургія Преждеосвященныхъ Даровъ съ IX. Часомъ и съ Вечернею. Начало обычное. Кадизмы нѣтъ. Тропарь: „Иже въ девятый часъ", Слава и Нынѣ: „Иже насъ ради". По Трисвятомъ кондакъ: „Іаковъ рыдаше". Гди пом. 40. и вся обычайно съ поклоны. На Обѣдницѣ по Отче нашъ кондакъ Тріоди: „Іаковъ рыдаше" единожды. Гди пом. 40. и прочая обычайно. На Вечерни кад. 18-ая. На Гди воззвахъ стихиры 10 изъ Тріоди съ Слава и Нынѣ: Входъ съ Евангеліемъ и кадиломъ Свѣте тихій. Чтенія 2. Пѣніе „Да исправится молитва моя" съ колѣнопреклоненіемъ и поклоны по обычаю. — По семѹ Іерей возглашаетъ: „Премѹдрость прости ѹслышимъ св. Евангелія" и читаетъ Еванг. отъ Маѳ. зач. 98. По Евангеліи „Рцемъ вси" и пр. обычайно. Отпѹстъ: „Пришедый на вольнѹю страсть".

8.) 17-го (30.) Вторникъ великой Седмицы. а) На великомъ Повечеріи въ Понедѣлокъ вечеръ: Въ І-ой части Повечерія начало обычное съ псалмами и съ „Съ нами Богъ". По Трисвятомъ и Отче нашъ поемъ тропари: „Просвѣти очи мои" и прочая. Госп. пом. 40-разъ, прочая обычайно. Въ II-ой части по Трисвятомъ и Отче нашъ тропари: „Помилѹй насъ Госп." Въ III-ой части Трипѣснецъ Тріоди. Вмѣсто Достойно поется повторительно ірмосъ 9-ой пѣсни, когда бываетъ одинъ поклонъ. Посемѹ Трисвятое и Отче нашъ и абіе кондакъ дне: „Часъ дѹше". По семѹ поется „Гди Силъ" съ стихами на Хвалитехъ. Слава: „Гди аще не быхомъ". И нынѣ: „Многая множества", Гди пом. 40. И Іерей выходитъ предъ царскія двери и глаголетъ молитвѹ: „Иже на всякое время". Посемѹ пѣвецъ глаголетъ Гди пом. 3. Слава и Нынѣ. Честнѣйшѹю. Именемъ Гднимъ, и Іерей возглашаетъ: „Боже ѹщедри ны" и дѣлаетъ 3 поклоны. По поклонахъ Трисвятое. Отче нашъ. Гди пом. 12. и Іерей колѣнѣ преклонше глаголетъ молитвѹ: „Несквернная", „И даждь намъ", „Преславная" и „Ѹпованіе намъ Отецъ". По молитвѣ глаголетъ отпѹстъ наименьшій отъ „Слава Тебѣ Христе Боже", но вмѣсто отпѹста велегласитъ молитвѹ литійнѹю „Владыко многомилостиве". По молитвѣ поминанія и благословеніе. б) На Утрени вся такъ бываютъ, якоже въ Понедѣлокъ. Кадизма на Ѹтрени 9-ая, 10. и 11-ая. Ев. отъ Маѳея

90. По ектеніи: „Спаси Боже“ и по возгласѣ абіе ектенія малая и кондакъ дне: „Часъ душе“ читается. Посемъ Двоепѣснецъ съ 8-ою и 9-ою пѣснію. Прочая вся и І-ый Часъ якоже сказанно было въ Понедѣлокъ Великій. — в) На Литургіи Преждеосвященныхъ Даровъ съ IX. Часомъ и Вечернею. Вся якоже сказанно есть въ Понедѣлокъ Великій. Евангеліе отъ Матѳея. 102. Отпустъ: „Пришедый на вольную страсть“.

9) 18-го (31.) Середа великой Седмицы. а) Вторникъ на великомъ Повечеріи вся, якоже въ Великій Понедѣлникъ, только по І-омъ Трисвятомъ берутся тропари: „Невидимыхъ врагъ“ и прочая, по Трипѣснецу же вмѣсто „Достойно“ ірмосъ 9-ой пѣсни повторительно: „Преестественно плотію“; а на послѣдь по Трисвятомъ и Отче нашъ Кондакъ дне: „Паче блудницы“ и такъ „Гди силъ“. б) На Утрени вся якоже въ Понедѣлокъ Великій. Кадизмы: 14-ая, 15-ая и 16-ая Ев. отъ Іоанна 41. Трипѣснецъ. Прочая и Часъ І-ый какъ въ Понедѣлокъ. в) На Литургіи Преждеосвященныхъ Даровъ съ IX. Часомъ и вечернею. Вся, якоже въ Понедѣлокъ Великій. Еван. отъ Матѳея 108. Отпустъ: „Пришедый на страсть волную“. (И абіе перестаютъ поклоны въ Постѣ бываемыя и Псалтырь отлагается до Недѣли Ѳоминой.)

10. 19-го (1. Май.) Великій Четвергъ а) Въ Середу вечеръ на маломъ Повечеріи начало обычное. По „Пріидите покл. 3-ды“ Іерей входитъ въ Олтарь, а ликъ читаетъ Псалмы 50., 69. и 142., по псалмахъ же читается „Слава въ вышнихъ Богу“ и Вѣрую. По сему поются Трипѣснецъ. По Канонѣ повторительно поется ірмосъ 9-ой пѣсни: „Безсѣменнаго зачатія“. Трисвятое. Отче нашъ и кондакъ: „Хлѣбъ пріемъ“. Гди пом. 40. Подъ симъ Іерей выходитъ предъ царскія двери и глаголетъ: „Иже на всякое время“. Гди помилуй 3. Слава и Нынѣ. Честнѣйшую. Именемъ Гднимъ. И Іерей возглашаетъ: „Боже ущедри ны“. По сему Іерей стояще глаголетъ молитвы: „Нескверная“, „И даждь намъ“, „Преславная“ и „Упованіе намъ“. По сему поются тропари: „Помилуй насъ Гди“. По сихъ ектенія: „Помилуй насъ Боже“, „Еще молимся о еже сохранитися граду сему“, Гди пом. 3. и возгласъ: „Услыши ны Боже“. Отпустъ найшенький отъ „Слава тебѣ Христе Боже“. По семъ поминанія (о усопшихъ не бываетъ) и такъ благословеніе. — б) На Утрени начало обычное, по мирной ектеніи Аллилуіа 3-ды на гласъ 8-ый. Тропарь: „Егда славніи ученицы“ 3-ды; и посемъ Іерей облеченъ въ фелонѣ, сейчасъ отвираетъ царскія двери возглашая: „О еже сподобитися намъ“ и прочая, и такъ четъ Еванг. отъ Луки 108. (безъ преступки). (Кадизмы и Сѣдалны не суть). По Ев. пс. 50-ый и сейчасъ поется канонъ изъ Тріоди. (Ектенію „Спаси Боже“ не глаголемъ). На 9-ой пѣсни ірм.: „Странствія владычня“. По канонѣ свѣтиленъ: „Чертогъ твой“ 3-ды. На Хвалитехъ стихиры Тріоди 4 съ „Слава и Нынѣ“. Славословіе малое. Исполнимъ. На Стиховнѣхъ Стихиры 4 изъ Тріоди съ Слава и Нынѣ. — По „Благо есть“ тропарь: „Егда славніи ученицы“. Ект.: „Помилуй насъ Боже“ и такъ Часъ І-ый. Тутъ глаголемъ перве псалмы обычайніи; Слава тропарь: „Егда славніи ученицы“, И нынѣ: „Что тя наречемъ“. Таже тропарь Тріоди: „Зашенный за родъ человѣческій“; Слава и Нынѣ: тойже. По семъ Іерей возглаша-

етъ: „Вонмимъ, миръ всѣмъ, премѸдрость вонмимъ“ и спѣваетсѧ прокименъ, по прокимени Іерей возглашаетъ: „Премѹдрость“ и читаетсѧ паремія и абіе прокименъ. И такъ „Стопы моѧ“ (безъ пѣніѧ) и прочаѧ. По Трисвѧтомъ кондакъ Тріоди: „Хлѣбъ пріемъ“. Гди пом. 40. Иже на всѧкое времѧ. ПосемѸ пѣвецъ глаголетъ: „Гди пом. 3. Слава и Нынѣ. Честнѣйшую. Именемъ Гднимъ, на что Іерей возглашаетъ „Боже оущедри ны“ и чтетъ молитвѸ: „Христе, свѣте истинный“. И отпѸстъ совершенный отъ ПремѸдрость. и такъ: „Премногіѧ ради благости пѸть лѸчшій показавый“. — На **Литургіи св. Василія В. съ вечернею.** По „Благословенно царство“ Пріидите покл. 3. и пр. обычайно. На Гди воззвахъ стихиры 10 изъ Тріоди съ Слава и Нынѣ. (Подъ пѣніемъ стихиръ Іерей проскомидію совершаетъ.) Входъ съ Евангеліемъ и кадиломъ. Прокименъ І-ый Тріоди и 1 Чтеніе и абіе Прокименъ ІІ. и Чтеніѧ ІІ. изъ Тріоди. Ект. малаѧ и возгласъ: „Ѩко свѧтъ еси Богъ нашъ“ Трисвѧтое. Прокименъ: „Князи людстіи“. Ѩпост. 149. Ев. отъ Маѳеѧ 107. Вмѣсто „Иже ХерѸвими“ и Причастна и вмѣсто „Да исполнѧтсѧ“ пѣснь: „Вечери твоеѧ тайныѧ“. Вмѣсто Достойно ірмосъ: „Странствіѧ Владычнѧ“. (Въ каѳедральномъ храмѣ по ЛитѸргіи бываетъ оумовеніе ногъ.) ОтпѸстъ: „Премногіѧ ради благости“.

11) 20-го (2. Май.) **Великій Пятокъ.** (Строгій Постъ). а) Въ великій Четверь вечеромъ 6-го часа кончитсѧ Оутренѧ св. Вел. Пѧтка, т. е. „Послѣдованіе св. Страстей Гда нашего І. Христа“. Сіѧ Оутренѧ по опредѣленію Его Преосвѧщенства подъ числомъ 7150: 1901. отправлѧетсѧ слѣдѸющимъ способомъ: Іерей начинаетъ Оутреню сію въ багрѧномъ епитрахилѣ съ: „Благословенъ Богъ нашъ“. „Царю небесный“ и проч. обычайно. По мирной ектеніи вмѣсто: „Богъ Гдь“ поетсѧ: „АллилѸіа“ 3-ды и абіе троп.: „Егда славніи оученицы“. Подъ симъ Іерей входитъ въ олтарь и облечетсѧ въ багрѧный фелонъ и отверзъ царскіѧ двери, кадитъ св. ТрапезѸ и по скончаніи тропарѧ Іерей возглашаетъ: „О еже сподобитисѧ намъ“, „Миръ всѣмъ“, „ПремѸдрость прости оуслышимъ“ и проч., читаетъ Еванг. 1-ое отъ Іоанна 46. на амвонѣ. Ликъ же предъ Евангеліемъ поетъ: „Слава страстемъ Твоимъ Гди“; а по Евангеліи: „Слава долготерпѣнію ТвоемѸ Гди“. (И по единокаждомъ Евангеліи оударѧютъ въ кампаны.) По Евангеліи Іерей запираетъ царскіѧ двери, пѣвецъ же поетъ токмо первый тропарь Антифона и абіе Слава и Нынѣ: Сѣдаленъ, еже есть по третомъ Антифонѣ. (Такъ спѣваютъ сіи тропари Антифоновъ — то есть токмо 1. тропарь и 1. Сѣдаленъ — даже до 6-го Евангеліѧ.) ПосемѸ читаетсѧ 2-ое Еванг. отъ Іоанна зач. 58. 3-ое Евангеліе отъ Маѳеѧ 109. 4-ое Евангеліе отъ Іоанна 59. 5-ое Евангеліе отъ Маѳеѧ 111. 6-ое Евангеліе отъ Марка 67. По 6-омъ Евангеліи читаютсѧ „Блаженны“: „Въ царствіи Твоемъ“ безъ тропарей, послѣ которыхъ Іерей возглашаетъ: „Вонмимъ, миръ всѣмъ“ и проч., и поетсѧ прокименъ. По прокимени читаетсѧ 7-ое Евангеліе, отъ Маѳеѧ 113. По 7-омъ Евангеліи псаломъ 50-ый и абіе 8-ое Евангеліе отъ ЛѸки 111. (ТѸтъ престанетъ каденіе.) По 8-омъ Евангеліи поетсѧ Трипѣснецъ. Предъ 8-ѸЮ пѣснію Канона: „Хвалимъ, благословимъ“, и Іерей возглашаетъ: „БогородицѸ и Матерь свѣта“ на что не поетсѧ:

„Честнѣйшую“, но Ірмосъ. Посемѹ абіе 9-ое Єvангеліе отъ Іоанна 61., и такъ слѣдуютъ стихиры на Хвалитехъ 4. съ Слава и Нынѣ. Посемѹ 10-ое Єvангеліе отъ Марка 69. По 10-омъ Єvангеліи Іерей абіе возглашаетъ: „Слава Богу показавшему намъ свѣтъ“ и чтется славословіе малое. Посемѹ Іерей передъ царскими дверьми и въ епитрахилѣ поетъ ектенію: „Исполнимъ“ и по возгласѣ абіе читается 11-ое Єvангеліе отъ Іоанна 62. и такъ спѣваются стихиры на стиховнѣхъ 4, съ Слава и Нынѣ. Посемѹ абіе 12-ое Єvангеліе отъ Матеа 114. По Євангеліи: „Благо есть“ 2-ды и Трисвятое, Отче нашъ, возгласъ и тропарь: „Искупилъ ны еси“. Посемѹ ектенія: „Помилуй насъ Боже“ предъ царскими дверьми и по возгласѣ отпустъ малый: „Заплеванія и раны и заушенія, Крестъ и смерть претерпѣвый“. (Кампанъ перестанетъ даже до Воскресенія). — б) Часы царскіи отправляемъ предъ полуднемъ 10-го часа въ багряныхъ ризахъ и то сице: I) Часъ I-ый, Благословенъ Богъ нашъ. Царю небесный и прочая. По Прійдите покл. Пс. 5., 2. и 21-ый. Слава и Нынѣ: Аллилуіа 3. Госп. пом. 3. Слава: троп. гл. 1-ый: „Разпеншуся Тебѣ Христе“ поется. И нынѣ: „Что тя наречемъ“ читается. Посемѹ стихиры 3 съ Слава и Нынѣ. Чтеніе 1. и Апост. 215. отъ полу. По чтеніяхъ Іерей разтворяетъ царскія двери возглашая: „Премудрость прости“ и чтетъ Єв. отъ Матея 110. По Єв. Іерей запираетъ царскія двери, а пѣвецъ чтетъ: „Стопы моя“ и пр. По Трисвятомъ и Отче нашъ поется на гл. 8-ый кондакъ: „Насъ ради распятаго“. Гди пом. 40. И Іерей предъ царскими дверьми глаголетъ: „Иже на всякое время“. Посемѹ Гди пом. 3, Слава и Нынѣ. Честнѣйшую. Именемъ Господнимъ. И Іерей возглашаетъ: „Боже ущедри ны“ и чтетъ молитву: „Христе, свѣте истинный“. Єгда же Іерей окончиваетъ молитву съ „Аминь“, пѣвецъ сейчасъ глаголетъ Прійдите покл. и зачнетъ Часъ третій. II) Часъ III-ій. По Прійдите покл. Псалмы 40., 68. и 50. и прочая обычайно. Слава троп. гл. 6-ый: „Господи осудиша Тя“ поется. И нынѣ: „Бдце, ты еси лоза“ читается: Посемѹ поются стихиры. По стихирахъ Прокименъ, 1 Чтеніе, Апост. зач. 88. отъ полу, и Єв. отъ Марка зач. 67. и 68. По Єв. читаются: „Господь Богъ благословенъ“. По Трисвятомъ и Отче нашъ: Кондакъ: „Насъ ради распятаго“. Гди пом. 40. Иже на всякое время. Гди пом. 3. Слава и Нынѣ. Честнѣйшую. Именемъ Господнимъ. И Іерей возглашаетъ: „Молитвами св. Отецъ“ и чтетъ молитву: „Владыко Боже: III) Часъ VI-ый. По Прійдите покл 3-ды, псалмы 51., 108. и 90. и прочая по обычаю. Слава тропарь гл. 2-ый „Спасеніе содѣлалъ еси“ поется. И нынѣ: „Яко не имамы“ чтется. Стихиры. Прокименъ, Чтеніе 1, Апост. зач. 306. и Єв. отъ Луки зач. 111. По Євангеліи читаются: „Скоро да предварятъ ны“. По Трисвятомъ и Отче нашъ поется кондакъ: „Насъ ради распятаго“. Гди пом. 40-разъ и прочая какъ на III. Часѣ. По „Молитвами св. Отецъ“, Іерей читаетъ молитву: „Боже и Господи силъ“. IV) Часъ IX-ій. По Прійдите поклонимся 3-ды псалмы: 58., 139. и 85, и прочая. Слава: тропарь гл. 8-ый „Видя разбойникъ“ поется. И нынѣ: „Иже насъ ради“ читается. Посемѹ стихиры, Прокименъ, и Чтеніе, Ап. зач. 324. Єв. отъ Іоан. 59., 60. и 61. По Єв. читаются: „Не предаждь насъ до

конца". По Трисв. и Отче нашъ поется конд.: „Насъ ради распятаго". Гди пом. 40. и проч. какъ на III-омъ Часѣ. По „Молитвами св. Отецъ" Іерей читаетъ мол.: „Владыко Гди Іисусе Христе". По сей молитвѣ читаются еще изъ Обѣдницѣ: „Блаженна", „Въ царствіи Твоемъ". Слава и Нынѣ: „Помяни насъ Гди". Посему Ликъ небесный. Слава: Соборъ св. Анг. И нынѣ: Вѣрую. Ослаби. Отче нашъ. И такъ поется конд.: „Насъ ради распятаго". Посему Гди пом. 40., когда Іерей выходитъ предъ царскія двери и тую чтетъ молитву: „Всесвятая Тройце". По молитвѣ поется „Буди имя Гдне" 3-ды, и такъ чтется псаломъ 33. Посему пѣвецъ глаголетъ „Достойно . . . до матерь Бога нашего". Іерей возглашаетъ: Премудрость и бываетъ отпустъ: „Заплеванія и раны и заушенія и крестъ и смерть претерпѣвый" и проч.

12) 21-го (3.) **Великая Суббота.** а) Въ Пятокъ великій на Вечерни Іерей въ черномъ епитрахилѣ творитъ начало обычное. Кадизмы нѣтъ. Стихиры на Господи воззвахъ 6. Прежде входа Іерей не токмо въ епитрахиль и фелонъ но и въ стихарь облекается, и такъ творитъ входъ съ кадиломъ и Еванг. По „Свѣте тихій" Іерей возглашаетъ: „Вонмимъ миръ всѣмъ" и проч. и поется 1-ый Прокименъ на гласъ тропаря. По Прокименѣ Чтеніе и по Чтеніи абіе „Вонмимъ, миръ всѣмъ" и поется прокименъ на гласъ прокимена и чтется Апостолъ зач. 125. По Апостолѣ Іерей возглашаетъ: „Миръ ти" на что ликъ поетъ: „Аллилуіа" 3., Іерей же чтетъ Евангеліе отъ Матея зач. 110. Стихиры 4 на стиховнѣхъ. Когда ликъ глаголетъ: „Нынѣ отпущаеши", Іерей на св. Престолъ распростираетъ плащаницу и покадитъ ю. Когда же ликъ по Трисвятомъ и Отче нашъ начнетъ пѣти: „Благообразный Іосифъ", Іерей плащаницу возлагаетъ на плещи, и обима руками на главѣ придержавше ю, другій же конецъ плащаницы, сирѣчъ отъ ногъ, другіи два люди держатъ, предидущимъ свѣщеносцамъ творитъ обхожденіе около церкви то только одинъ разъ, На обходѣ Ев. чтутся и то: 1) Ев. отъ Матея зач. 113. („Поздѣ бывшу . . . прямо гроба"). 2) Ев. отъ Марка зач. 69. („Прійде Іосифъ . . . гдѣ его полагаху"). 3) Ев. отъ Луки зач. 111. („И мужъ . . . оумолчаша по заповѣди"). 4) Ев. отъ Іоанна зач 62. („Въ время оно . . . положиста Іисуса"). (Гдѣ только одинъ священникъ есть, тамъ Евангелія не чтутся). Возвратившеся Іерей къ церковь полагаетъ плащаницу въ гробъ, или на иное пріуготовленное мѣсто, и кадитъ ю, пѣвецъ же поетъ на Слава и Нынѣ: „Мироносицамъ женамъ". Посему держитъ св. проповѣдь. По проповѣди съ колѣнопреклоненіемъ глаголетъ молитву въ Требнику предписанную. По молитвѣ отпустъ великій: „Насъ дѣля человѣкъ и нашего ради спасенія страшныя страсти" и проч. и цѣлованіе плащаницы съ поклонами. (По вечерни Іерей вылагаетъ на св. Престолъ къ дарохрогранительницѣ Св. Евхаристію для оумоленія. Дарогранительницу покрываетъ воздухомъ, около же дарохранительницѣ меньшіи свѣщи горятъ). — б) Въ Пятокъ вечеромъ 8-го часа бываетъ **малое Повечеріе.** Іерей въ черномъ епитрахилѣ глаголетъ: „Благословенъ Богъ нашъ". Царю небесный и проч. По Пріидите покл. 3-ды Іерей входитъ въ св. Олтарь, пѣвецъ же первіе чтетъ псалмы:

50., 69. и 142-ый, посемꙋ же чтетъ: „Слава въ вышнихъ Богꙋ" и Вѣрꙋю. По сихъ поется канонъ: „Яко по сꙋхꙋ пѣшешествовавъ". По канонѣ вмѣсто Достойно: ірмосъ 9-ой пѣсни покторительно поется, и такъ: Трисвятое. Отче нашъ и поется кондакъ: „Насъ ради распятаго". Господи пом. 40-разъ. Подъ симъ Іерей выходитъ и чтетъ молитвꙋ: „Иже на всякое время". Посемꙋ Гди пом. 3-ды. Слава и Нынѣ. Честнѣйшꙋю. Именемъ Господнимъ. Іерей возглашаетъ: „Боже оущедри ны". По семꙋ глаголетъ стоящіе молитвы: „Нескверная, неблазная", „И даждь намъ", „Преславная", „Оупованіе намъ" и пр. По семꙋ поются тропари: „Помилꙋй насъ Гди". По тропаряхъ Іерей велегласитъ ектенію Полꙋнощницы: „Помилꙋй насъ Боже" и прочая съ возгласомъ. Отпꙋстъ найменьшій отъ „ Слава Тебѣ Христе Боже". По семꙋ бываютъ поминанія (оусопшихъ не творимъ) и такъ благословеніе. — в) На Утрени Іерей въ черномъ епитрахилѣ творитъ начало обычное. „Благословенъ Богъ нашъ". Царю небесный. Отче нашъ. Гди пом. 12. и сейчасъ Іерей возглашаетъ: „Слава святѣй". (Отъ прійдите покл. 3. даже до „Слава святѣй" находящіися псалмы, тропари и ектенія оставляются). По „Слака святѣй" глаголется: „Слака въ вышнихъ Богꙋ" 3-ды и „Гди оустнѣ мои откерзеши" 2-ды. Шестопсалміе. Ектенія мирная. На Богъ Господь тропарь „Благообразный Іосифъ", Слава: „Егда снишелъ", И нынѣ: „Мироносицамъ". Посемꙋ ект. малая и поются: „Блажени непорочніи" (каѳ. 17.) съ припѣвы на 3 статіи, и то такъ, что пѣвецъ начинаетъ пѣти припѣвы (1-ый: „Величаемъ Тя", 2-гій „Достойно есть", 3-ій „Роди вси пѣснь",) а Іерей въ фелонѣ облеченъ передъ св. гробомъ поетъ тропари. 1-ая и 2 статія поется на гл. 5-ый, 3-ая же на гл. 3-ій. По 1-ой и 2-ой статіи есть ект. малая. По 3-ой же сꙋть тропари по непорочныхъ: „Ангелскій соборъ". Ект. малая и сѣдаленъ. Посемꙋ псалмъ 5-ый, и абіе канонъ „Волнꙋю морскꙋю", во которомъ по 3-ой пѣсни сѣдаленъ, а по 6-ой пѣсни кондакъ и ікосъ читается, но при концѣ кондака и ікоса „Сія Сꙋббота" поется. Предъ 9-ꙋю пѣснію же возгласъ священника „Богородицꙋ и Матерь Свѣта" поется: „Не рыдай мене мати". По 9-ой пѣсни вмѣсто свѣтилнаго поется „Святъ Господь Богъ нашъ" 3-ды. Стихиры 4 на Хвалитехъ. Посемꙋ Іерей облекается въ фелонъ и всю священническꙋю одеждꙋ и возглашаетъ: „Слава Богꙋ показавшемꙋ намъ свѣтъ". На что поется Славословіе великое. По Славословіи первіе Трисвятое, и такъ поется: „Прійдите оублажимъ Іосифа". Подъ которомъ Іерей входитъ къ св. Олтарь и св. Евангеліемъ творитъ входъ около св. Престола и предъ царскими дверьми возглашаетъ: „Премꙋдрость прости", ликъ же поетъ: „Благообразный Іосифъ" и „Содержай концы". Подъ симъ Іерей идетъ на горное сѣдалище и тай возглашаетъ: „Вонмимъ, миръ всѣмъ" и пр. и поютъ прокименъ: „Воскресни Гди". Чтеніе изъ Пророчества Езекіилева. По паремеи прокименъ и Ап. зач. 133. По Апостолѣ „Миръ ти" и Ев. отъ Матѳея 114. Таже ектеніи: „Помилꙋй насъ" и „Исполнимъ" и пр. Отпꙋстъ великій. г) На Литургіи св. Василія Вел. съ Вечернею и съ благословеніемъ хлѣбовъ. Облекійся Іерей въ вся священническія чорныя одежды начинаетъ: „Благословенно царство". И абіе: „Прійдите поклонимся" 3-ды,

и чтѹтъ псаломъ: „Благослови дѹше моѧ“. По ектеніи мирной (кад. нѣтъ) на Гди воззвахъ поютсѧ стихиры 8 изъ Тріоди, Іерей же отходитъ проскомидію отправлѧти. Когда же поютъ „Слава и Нынѣ“ Іерей съ Евангеліемъ и кадиломъ творитъ входъ. По „Свѣте тихій“ нѣтъ прокимена, но абіе Іерей возглашаетъ: „Премѹдрость“ и слѣдѹютъ 15. Чтеній; но токмо 3 Парамеи читаютсѧ и то: 1-ое Чтеніе: „Бытіѧ Чтеніе“; 6-ое Чтеніе: „Исхода Чтеніе“ и послѣдное 15-ое Чтеніе: „Пророчества Даніилова Чтеніе“. По 6-омъ Чтеніи чтецъ на гласъ 5-ый начнетъ преспѣвати слѣдѹющій припѣвъ: „П о е м ъ Г о с п о д е в и, с л а в н о б о п р о с л а в и с ѧ“. Ликъ тожде 2-ды. Чтецъ далѣе стихологисѹетъ: „Конѧ и всадника вверже въ море“, ликъ же по каждомъ стихѹ: „Поемъ Господеви, славно бо прослависѧ“. Чтецъ: Слава и Нынѣ: „Поемъ Господеви“. И посемѹ слѣдѹетъ возгласъ Іереѧ „Премѹдрость“ и такъ абіе послѣдное 15-ое Чтеніе. По 15-омъ Чтеніи чтецъ поетъ и припѣвъ: „Г о с п о д а п о й т е и п р е в о з н о с и т е Е г о в ъ в с ѧ в ѣ к и“. Ликъ же поетъ дважды. И абіе чтецъ стихологисѹетъ: „Благословите всѧ дѣла“, а ликъ по каждомъ стихѣ отвѣтѹетъ: „Господа пойте“. На послѣдъ же: Хвалимъ благословимъ и пр. Ликъ: „Гда пойте“. Чтецъ поетъ на концѣ: „Гда пойте“, и такъ бываетъ ектеніѧ малаѧ. Подъ симъ пѣніемъ Іерей изъ горнаго сѣдалища входитъ къ св. Престолѹ и тѹтъ глаголетъ тихо молитвѹ предъ Трисвѧтымъ предписиннѹю и возглашаетъ: „Ѩко свѧтъ еси Боже нашъ“. Вмѣсто Трисвѧтаго: „Елицы въ Христа“. Прокименъ гл. 8.: „Всѧ землѧ“, Ап. 91. По Апостолѣ Іерей глаголетъ: „Миръ ти, премѹдрость вонмимъ“ на что ликъ вмѣсто Аллилѹіа поетъ: „Воскресни Боже“ на гл. 7-ый (Литѹргичнаго Прокимена) больше разъ. Подъ тѣмъ пѣніемъ І е р е й п е р е м ѣ н ѧ е т ъ ч о р н ы ѧ о д е ж д ы в ъ с в ѣ т л ы ѧ и слѣдѹетъ Ев. отъ Маѳеѧ 115. (Такъ предъ Евангеліемъ ѩкъ по Евангеліи „Слава Тебѣ Господи“ порѧдочно поетсѧ). Прочаѧ по рѧдѹ. Вмѣсто пѣсни Херѹвимской и „Да исполнѧтсѧ“ поетсѧ: „Да молчитъ всѧкаѧ плоть“; на Изрѧднѣе же ірмосъ: „Не рыдай мене мати“. Причастенъ: „Воста ѩко спѧ Господь“. По заамвонной молитвѣ приходитъ Іерей на серединѹ церкви, и тѹтъ ставъ предъ тетраподомъ, на которомъ сѹть положенны 5 хлѣбовъ, пшеница, вино и елей, возглашаетъ: „Гдѹ помолимсѧ“ и абіе велегласитъ молитвѹ: „Гди Іисѹсе Христе, Боже нашъ, благословивый пѧть хлѣбовъ“; по молитвѣ покадитъ, и по скончаніи пѣніѧ „Бѹди имѧ“ 3. отходитъ и творитъ отпѹстъ: „Насъ дѣлѧ человѣкъ“. (Въ В. Постѣ по днемъ сѹбботнымъ и недѣльнымъ лишь воздержаніе бываетъ, изъѧвше Вел. Сѹбботѹ когда бываетъ п о с т ъ).

13) 22-го (4.) **Недѣля Пасхи.** Седмица Свѣтлаѧ есть посполита т. е. цѣлаѧ разрѣшаетсѧ на мѧсо. а) Въ Сѹбботѹ вечеромъ 8-го **часа на маломъ Повечеріи.** Іерей въ черномъ епитрахилѣ всѧ такъ совершаетсѧ, какъ сказанно есть въ Великій Пѧтокъ. По Благословенъ Богъ (Ц а р ю н е б. о с т а в л ѧ е т с ѧ) и абіе Трисвѧтое. Канонъ: „Ѩко по сѹхѹ“ (по обычаю церкви кад.) Въ Канонѣ по 6-ой пѣсни кондакъ и ікосъ читаетсѧ и при концѣ сихъ окончательный стихъ „Сіѧ Сѹббота“ поетсѧ. По Трисвѧтомъ и Отче нашъ поетсѧ кондакъ: „Безднѹ затворивый“. Прочаѧ обычно. (По скончаніи Повечеріѧ чтѹтсѧ въ

церкви Дѣянія Апостолская до полѹнощницы). — б) На Полунощницѣ, которая „Надгробное“ называется: Іерей вшедъ въ церковь полъ 12 часа въ черномъ епитрахилѣ предъ царскими дверьми глаголетъ: „Благословенъ Богъ нашъ“ Трисвят. Отче нашъ. Госп. пом. 12. Прійдите покл. 3-ды. Пс. 50-ый и абіе поется канонъ: Волнѹю морскѹю“. По канонѣ вмѣсто Достойно: „Не рыдай мене Мати“. Посемѹ пѣвецъ по Трисвятомъ и Отче нашъ поетъ: „Егда снишелъ еси“, абіе Іерей же передъ царскими дверми глаголетъ ект. Полѹнощницы: „Помилѹй насъ Боже“, и бываетъ отпѹстъ Сѹбб. В. наименьшій. — в) На Утрени Іерей облеченъ въ всю священническѹю одеждѹ свѣтлѹю, отворяще царскія двери, предидѹщимъ свѣщеносцамъ идетъ къ гробѹ, поющѹ пѣвцѹ: „Егда снишелъ еси“, тѹй кадитъ плащаницѹ, и несетъ ю на святый Престолъ, гдѣ она держится до Вознесенія, двери же царскія отворенны останѹтъ черезъ цѣлѹю Свѣтл. седмицѹ. Посемѹ веземъ св. Крестъ и свѣщѹ горящѹю, и обходитъ — токмо одинразъ — всю церковь предидѹщимъ свѣщеносцамъ и предидѹщемѹ одномѹ несѹще образъ Воскресенія, дрѹгомѹ ск. Евангеліе, пѣвцемъ же поющимъ: „Воскресеніе Твое Христе Спасе“ и ѹдаряютъ въ вся кампаны. По обходѣ ставшимъ всѣмъ предъ затворенными дверьми церковными, Іерей покадивъ двери заключенныя и всѣхъ тѹтъ сѹщихъ возглашаетъ: „Слава святѣй“. Посемѹ поетъ: „Христосъ воскресе“ разъ, а ликъ 2-ды. Посемѹ Іерей поетъ стихи: „Да воскреснетъ Богъ“, и прочія, ликъ же на единокаждый поетъ тропарь: „Христосъ воскресе“. На конецъ Іерей еще разъ поетъ: „Христосъ воскресе“ и повторяетъ слова „И сѹщимъ въ гробѣхъ животъ даровавъ“, коли отвираетъ св. Крестомъ двери церковныя и вси въ церковь входятъ поюще: „И сѹщимъ въ гробѣхъ животъ даровавъ“. Вшедшѹ же Іерею въ св. Олтарь, тѹй при св. Престолѣ поетъ ектенію: „Миромъ Гдѹ помолимся“, и слѣдѹетъ канонъ: „Воскресенія день“ на 6. На 1-ой пѣсни: ірмосъ „Воскресенія день“ поетъ Іерей; припѣвъ „Христосъ воскресе“ и троп.: „Очистимъ чѹвствія“ поетъ правая страна; далѣе припѣвъ „Христосъ воскресе“ и троп. „Небеса ѹбо достойно“ поетъ лѣвая страна. „Слава“ и троп. „Очистимъ чѹвствія“ поетъ Іерей; И нынѣ: „Небеса ѹбо“ поетъ правая страна; а Катавасію: „Воскресенія день“ поетъ лѣвая страна. По 1-ой пѣсни бываетъ малая ект., когда Іерей кадитъ св. Трапезѹ, иконы и народъ, и то такъ, что возгласъ бываетъ внѹтрь Олтаря. На 3-ой пѣсни Іерей поетъ ірмосъ: „Прійдите“. Припѣвъ и тропарь: „Нынѣ вся“ поетъ правая страна; припѣвъ и тропарь: „Вчера спогребохся“ поетъ лѣвая страна. Слава тропарь: „Нынѣ вся исполнишася“ поетъ Іерей; И нынѣ: и „Вчера спогребохся“ поетъ правая страна; а катавасію: „Прійдите питіе“ поетъ лѣвая страна По 3-ой пѣсни бываетъ ект. малая-съ кадѣніемъ какъ прежде. По ектеніи малой Іерей поетъ Ѵпакой: „Предварившія“ и зачинается пѣти 4-ая, 5-ая и 6-ая пѣснь канона по рядѹ, сказанномѹ выше. По 6-ой пѣсни Іерей первѣе поетъ кондакъ: „Аще и въ гробъ“, пѣвецъ же читаетъ ікосъ. Посемѹ Іерей глаголетъ: „Воскресеніе Христово видѣвше“ разъ, а пѣвцы сіе 2-ды повторяютъ. Посемѹ Іерей поетъ: „Воскресъ Іисѹсъ отъ гроба“ разъ, а пѣвцы 2-ды, И такъ слѣдѹетъ пѣснь 7-ая и 8-ая канона, кото-

рыя поются по рядꙋ, выше сказанномꙋ. Въ 8-ой пѣсни къ Тройчнꙋ припѣвается: „Тройце святая Боже нашъ, слава Тебѣ". Предъ катавасіею 8-ой пѣсни пѣвецъ припѣваетъ: „Хвалимъ благословимъ". На 9-ой пѣсни черезъ цѣлꙋю Седмицꙋ свѣтлꙋю Іерей не глаголетъ „Бдцꙋ и Матерь свѣта" но абіе поетъ припѣвъ 9-ой пѣсни: „Ангелъ вопіяше" и ірмосъ: „Свѣтися" обычайно. По канонѣ ект. малая и свѣтиленъ: „Плотію оуснꙋвъ" 3-ды. На Хвалитехъ первіе стихиры воскресны 4, и стихиры 4 Пасхи съ стихами ихъ, (когда Іерей выходитъ съ св. Крестомъ и даетъ цѣловати св. Крестъ, Евангеліе и Образъ Воскресенія), Слава и Нынѣ: „Воскресенія день". (Стихиры Пасцѣ поются вмѣсто Славословія). Посемꙋ поется: „Христосъ воскресе" 3-ды; бываетъ ект. 2 и отпꙋстъ великій Пасхи съ Крестомъ. Предъ благословеніемъ Іерей обращся къ людемъ съ св. Крестомъ глаголетъ: „Христосъ воскресе" 3-ды. Людіе же отвѣщаютъ: „Воистиннꙋ воскресе", и такъ даетъ благословеніе. — в) На Литургіи по „Благословенно царство" „Христосъ воскресе" 3-ды. Антифоны и входное Пасхи черезъ цюлꙋю Седмицꙋ Свѣтлꙋю. По входѣ поется тропарь: Хрсъ воскресе, Слава и Нынѣ: „Аще и въ гробъ". Вмѣсто Трисвятаго: „Елицы въ Христа" черезъ цѣлꙋю Седмицꙋ. Прокименъ: „Сей день". Ап. зач. 1. Еванг. отъ Іанна зач. 1. (Евангеліе въ сей день читается на больше языкахъ церковныхъ, аще болше присꙋтствꙋютъ священницы). Вмѣсто Достойно припѣвъ: „Ангелъ вопіяше" съ ірмосомъ: „Свѣтися". Причастенъ: „Тѣло Христово". На возгласъ Іерея: „Съ страхомъ Божіимъ" и „Спаси Боже люди" пѣвецъ поетъ „Христосъ воскресе". Вмѣсто. „Да исполнятся" и „Бꙋди имя Гдне" поется: „Христосъ воскресе". Отпꙋстъ съ Крестомъ. — г) **Благословеніе Брашенъ.** По заамвонной молитвѣ и по трижды отпѣтомꙋ „Христосъ воскресе" Іерей возглашаетъ: „Слава Святѣй" на что ликъ поетъ: Аминь. Посемꙋ „Христосъ воскресе" 3-ды, подъ которомъ пѣніемъ Іерей пришедъ на мѣсто, гдѣ пріꙋготовленны сꙋть артосъ и брашна, кадитъ ихъ. Посемꙋ возглашаетъ: „Гдꙋ помолимся" и глаголетъ 3 молитвы, и то: а) на благословеніе артоса, б) на благословеніе агнца и иныхъ мясныхъ ядeній и в) на благословеніе млечныхъ и иныхъ брашенъ. Окончивъ сіи молитвы кропитъ брашна священною водою глаголя: „Благословляются и освящяются брашна сія" и творитъ отпꙋстъ съ Крестомъ.*)

14) 23-го (5.) **Свѣтлый Понедѣлокъ, и св. Георгія Великомученика.** а) Въ Недѣлю вечеръ на **Вечерни** Іерей облекается въ всю священническꙋю одеждꙋ. и понеже въ цѣлꙋю свѣтлꙋю седмицꙋ царскія двери сꙋть отворенны приходитъ къ св. Престолꙋ и возглашаетъ глаголя: „Благословенъ Богъ нашъ". По семꙋ Іерей поетъ „Христосъ воскресе" разъ, а ликъ дважды. И абіе начинаетъ Іерей пѣти стихи: „Да воскреснетъ Богъ" и прочія, ликъ же по каждомъ стихꙋ поетъ: „Христосъ воскресе", при концѣ Іерей поетъ: „Христосъ воскресе" разъ, а ликъ „и сꙋщимъ въ гробѣхъ" дваразъ. Посемꙋ Іерей глаголетъ

---

*) Примѣчаніе: 1. Отъ Недѣли Пасхи даже до Сошествія Ск. Дꙋха. „Царю небесный" оставляется. 2) Въ Седмицѣ Свѣтлой всякое благословеніе бываетъ съ Крестомъ. 3) Въ Сꙋбботꙋ Свѣтлꙋю на Литꙋргіи запираются царскія двери.

ект. мирнѹю. На Господи воззвахъ стихиры на 6. Воскресни изъ Тріоди 3, и Святаго 3. На Слава Святаго: „Достойно имени". И нынѣ: Догматъ 2-го гл. Входъ съ Євангеліемъ и кадиломъ. Свѣте тихій. Прокименъ великій: „Кто Богъ велій" 4-разъ. Чтеніе Святаго. По семѹ возглашаетъ Іерей: „О еже сподобитися намъ" и Єв. отъ Іоанна 65. читается оу царскихъ дверей. Єктенія. Рцемъ вси. Сподоби. Исполнимъ. По ектеніяхъ пѣвецъ поетъ стихирѹ самогласнѹ: „Воскресеніе Твое Христе Спасе". Іерей же веземъ св. Крестъ, выходитъ на амвонъ и поетъ „Да воскреснетъ Богъ" стихи, на которыя пѣвецъ поетъ стихиры Пасхи: „Пасха священная". Слава: Святаго: „Разѹмнаго адаманта". И нынѣ: „Воскресенія день". Христосъ воскресе 3-ды. Слава Тропарь Святаго: И нынѣ: Богородиченъ: „Єже отъ вѣка". Подъ симъ пѣніемъ людіе цѣлѹютъ Крестъ, Євангеліе и образъ воскресшаго Іисѹса. Отпѹстъ великій Пасхи съ Крестомъ. — б) На Утрени Іерей облеченъ въ вся священническія одежды при св. Престолѣ возглашаетъ: „Слава Святѣй". Христосъ воскресе 3-ды съ стихами. Слава: Тропарь Святаго. И нынѣ: „Єже отъ вѣка" Єктенія мирная. Полѵелей. Величаніе Свят. По мал. ект. Сѣдалны Свят. 2. Слава и нынѣ: Богород. и Степенна „Отъ юности моея" поются. Прокименъ Свят. Єванг. Свят. отъ Лѹки зач. 63. Воскресеніе Христово 3-ды. Слава: „Молитвами страст. Георг". И нынѣ: „Молитв. Пр. Богор". Таже: „Возвеселится Праведникъ о Гдѣ; и оуповаетъ на него". И стихира Святаго гл. 6. „Днесь вселенная". Єктенія: Спаси Боже. Канонъ Пасхи и Святаго. Катавасія Пасхи. По 3-ой пѣсни: Кондакъ Пасхи и Ікосъ читается. По 6-ой кондакъ и Ікосъ Святаго читается. Воскресъ Іисѹсъ 3-ды поется. По 9-ой пѣсни Свѣтиленъ Пасхи. Слава: Святаго. И нынѣ: Пасхи. На Хвалитехъ: стихиры воскр. 3. Святаго 3. Таже стихиры Пасхи съ стихи ихъ. Слава: Святаго. И нынѣ: „Воскресенія день". Христосъ воскресе 3-ды. Слава: Тропарь Святаго. И нынѣ: „Єже отъ вѣка". Єктеніи и Отпѹстъ великій Пасхи съ Крестомъ. — в) На Литургіи по входѣ. „Христосъ воскресе" и тропарь Святаго. Слава: Кондакъ Святаго. И нынѣ: „Аще и въ гробъ". Прокименъ: „Во всю землю" и Свят. Ап. зач. 2. и 29. Єв. отъ Іоанна зач. 2. и отъ Іоанна 52. Прочая какъ въ Недѣлю Пасхи. При концѣ Литѹргіи Іерей возглашаетъ: „Съ миромъ изыйдѣмъ" и бываетъ обходъ около Церкве 3-ды. Єванг. чтѹтся слѣдѹющія: 1) отъ Матөея 115. 2) Марка 70. 3) Лѹки 112. 4) Іоан. 63. Возвратившѹся же Іерею въ церковь, поетъ ект. Полѹнощницы: „Помилѹй насъ", „Єще молимся о еже сохранитися градѹ семѹ" Гди пом. 12. „О еже оуслышати гласъ моленія насъ грѣшныхъ. (Зри Молитвословъ стр. 267.) И возгласъ: „Оуслыши ны Боже". Такожде въ сей день бываетъ и мированіе и раздается антидоръ. Отпѹстъ Пасхи съ Крестомъ.

15) 24-го (6.) Свѣтлый Вторникъ. а) Въ Понедѣлокъ вечеръ на Вечерни Іерей облеченъ въ всю одеждѹ при св. Трапезѣ возгласитъ: „Благословенъ Богъ нашъ". Хрсъ воскресе 3-ды и съ стихами. По ект. мирной на Гди воззвахъ стихиры 6 на гл. 3-ій изъ Тріоди. Слава: „Недостойно стояще", И нынѣ догматъ: „Како не дивимся". Входъ съ кадиломъ. Прокименъ великій: „Богъ нашъ на небеси".

Рцемъ вси. Сподоби. Исполнимъ. На стиховнѣхъ первѣе стихира одна воскресна на гл. 3-ій: „Страстію твоею Христе", посемѹ Стихиры Пасхи съ припѣвы ихъ. (Подъ симъ пѣніемъ Іерей далетъ вѣрникомъ цѣловати Крестъ). По Хрсъ воскресе 3-ды отпѹстъ великій Пасхи съ Крестомъ. На Утрени Іерей облеченъ въ всю священническѹю одеждѹ при св. Престолѣ велегласитъ: „Слава Святѣй". Хрсъ воскресе 3-ды и съ стихами, Ект. мирная. По семѹ поется канонъ Пасхи; по образѹ Оутрени Свѣтлаго воскресенія (межи пѣснями канона ектеніи малыя только пѣвецъ поетъ.) На Хвалитехъ первѣе 4 стихиры воскресны гл. 3-го и такъ Стихиры Пасхи („Пасха священная",) подъ которымъ пѣніемъ бываетъ цѣлованіе св. Креста, По Хрсъ воскресе 3-ды ектеніи: „Помилѹй насъ Боже" и „Исполнимъ" и Отпѹстъ великій Пасхи съ Крестомъ. — в) На Литургіи Прокименъ: „Величитъ дѹша моя". Ап. зач. 4. Ев. отъ Лѹки 113. Прочая какъ въ Недѣлю Пасхи.

16) 25-го (7. Мая.) Середа. Св. Марка Ев. а) Въ Вторникъ на великой Вечерни по „Благословенъ Богъ нашъ" поется Христосъ воскресе 3-ды и съ стихами. По ект. мирной на Гди воззвахъ стихиры воскресны изъ Тріоди 3 и Святаго 3, Слава: Святаго, И нынѣ догматъ гл. 4-го. Входъ и Чтеніе Святаго. Ект. 2. На стиховнѣхъ стихира одна воскресна изъ Тріоди, таже Стихиры Пасцѣ съ припѣвы ихъ (цѣлованіе креста), Слава Святаго „Пріидите небеснаго". И нынѣ: Пасхи „Воскресенія день". Посемѹ Христосъ воскресе 3-ды, Слава: тропарь Святаго: И нынѣ Бдченъ: „Тя ходатайствовавшѹю". И отпѹстъ Пасхи съ Крестомъ. — в) На Утрени по „Слава святѣй" поемъ „Христосъ воскресе" 3-ды и съ 4 стихами и такъ на „Слава" поемъ тропарь Святаго, на „И нынѣ" же: „Тя ходатайствовавшѹю". По семѹ ектенія мирная. По ектеніи Сѣдаленъ 2. Святаго. Полиелей, Величаніе и Сѣдаленъ Полиелейный. Степенна: „Отъ юности". Прок. Святаго. Ев. отъ Лѹки 8. Воскресеніе Христово 3-ды (Псаломъ 50-ый не читается), но абіе Слава: „Молитвами св. Ап. Марка". И нынѣ: „Молитвами Пр. Бцы"; на стихъ: „Въ всю землю": „Изліяся благодать". Ект. „Спаси Боже". Канонъ Пасхи и Святаго: Катавасія: „Воскресенія день." По 3-ой пѣсни кондакъ Пасхи: „Аще и въ гробъ". По 6-ой пѣсни: Кондакъ Святаго и „Воскресъ Іисѹсъ отъ гроба" 3-ды. — На 9-ой пѣсни „Ангелъ вопіяше". По 9-ой пѣсни свѣтиленъ Пасхи: „Плотію оуснѹвъ". Слава Святаго, И нынѣ: „Плотію оуснѹвъ". На Хвалитехъ стихиры воскр. 3, и Святаго 3, таже Стихиры Пасхи съ припѣвы ихъ, (и бываетъ цѣлованіе креста), Слава Святаго, И нынѣ: „Воскресенія день". Хрсъ воскресе 3-ды, Слава: тропарь Святаго; И нынѣ Бдиченъ: „Тя ходатайствовавшѹю". Ектеніи 2 и отпѹстъ Пасхи съ Крестомъ. в) На Литургіи Антифоны Пасхи. По входѣ: „Въ церквахъ благословите" и абіе „Христосъ воскресе" разъ и тропарь Святаго, Слава: Кондакъ Святаго, И нынѣ: Кондакъ Пасхи. Вмѣсто Трисвятаго: „Елицы въ Хрта". Прокименъ дне и Святаго. Ап. зач 63. Ев. отъ Марка зач. 23. и прочая.

17) 29-го (11. Май.) Недѣля Ѳомина. а) Въ Сѹбботѹ вечерь на великой Вечерни Іерей передъ запертыми царскими дверьми въ епитрахилѣ глаголетъ „Благословенъ Богъ нашъ" и абіе Іерей поетъ: „Хрсъ

воскресе“ разъ, а пѣвецъ дважды. (Стихи не поются), и сейчасъ „Пріидите поклонимся“ и псаломъ предначинательный: „Благослови душе моя“. Ект. мирная. Кадизма 1-ая вся. На Гди воззвахъ стихиры изъ Тріоди 10, Слава и Нынѣ. „Дверемъ заключеннымъ“. Входъ. Прокименъ дне великій. Ект.: Рцемъ вси. Сподоби. Исполнимъ. Стихиры на стиховнѣхъ изъ Тріоди 3, Слава и Нынѣ: „Человѣколюбче“. По Нынѣ отпущаеши Трисвятое, Отче нашъ и тропарь: „Запечатану гробу“ разъ. Отпустъ великій съ Крестомъ: „Пришедый къ ученикомъ своимъ дверемъ затворенныимъ“ въ немже и Святаго, иже на ряду поминаемъ. (Отпрака св. Муч. на повечеріи берется). — б) На Утрени Іерей зачинаетъ предъ запертыми царскими дверьми отъ „Слава Святѣй“ и посему поется „Христосъ воскресе“ 3-ды (стихи оставляются), и такъ слѣдуетъ: „Слава въ вышнихъ Богу“ 3-ды. Шестопсалміе. По ектеніи мирной на Богъ Гдь тропарь праздника: „Запечатану гробу“ трижды. По кад. обычайныхъ (2-ая и 3-ая) и сѣдалн. праздн.: Полѵелей и Величаніе праздн. По сему сѣдаленъ 3-ій и Степенна „Отъ юности моея“. Прокименъ Триоди. Ев. отъ Мат. 116. „Воскресеніе Хртово“ 3-ды, (по недѣлямъ 3-ды, у повседневны дни же точію разъ до Вознесенія.) Пс. 50-ый, Слава: „Молитвами св. Апостолъ“. И нынѣ: „Молитвами Пр. Богородицы“; по сему на стихъ: „Помилуй мя Боже“ стихира: „Воскресъ Іисусъ отъ гроба“. Ектенія: „Спаси Боже“ Канонъ Тріоди. Катавасія же „Воскресенія день“. На 9-ой пѣсни Іерей возглашаетъ: „Бородицу и Матерь Свѣта“, а пѣвецъ поетъ припѣвъ праздника съ ірмосомъ 9-ой пѣсни. По канонѣ ект. малая и Святъ Гдь Богъ нашъ 3-ды Свѣтиленъ праздника изъ Тріоди. На Хвалитехъ стихиры 4 изъ Тріоди; Слава: „По днехъ осмихъ“, И нынѣ: „Преблагословенна“. Славословіе великое. По Трисвятомъ тропарь: „Запечатану гробу“ разъ. Ектеніи 2 и отпустъ великій Антипасхи съ Крестомъ. — в) На Литургіи по „Благословенно царство“ „Хрсъ воскресе“ 3-ды; антифоны изобразительніи. По входѣ тропарь: „Запечатану гробу“; Слава и Нынѣ кондакъ: „Любопытною десницею“. Трисвятое. Прокименъ: „Велій Гдь нашъ“. Ап. зач. 14. Ев. отъ Іоанна 65. Вмѣсто Достойно: „Величай душе моя, увѣрившаго Ѳомино невѣріе“. Причастенъ: „Похвали Іерусалиме“. На „Съ страхомъ Божіимъ“ и на „Спаси Боже люди твоя“ поется „Хрсъ воскресе“ одиножды до отданія Пасхи. Вмѣсто „Да исполнятся“ и „Буди имя Гдне“ поемъ „Хрсъ воскресе“ 3-ды до отданія Пасхи. Отпусъ Антипасхи съ Крестомъ. (Въ сей день бываетъ первое торжественное Причащеніе школьниковъ!)

Примѣчаніе: Въ сію Недѣлю бываетъ по Лит. благовеніе насіяннаго поля. — И то слѣдующимъ способомъ: Чинъ благословеніе поля насіяннаго. По св. Литургіи Іерей велегласитъ сіи слова: „Съ миромъ изыйдѣмъ“ и пр., и процессія изшедъ изъ церкви, предидущему крестоносцу, идетъ на поле. На пути разныя пѣсни поются, отлично же: Отче нашъ и Бдце Дѣво. Пришедше на поле на мѣсто назначенное, Іерей въ первыхъ обратится лицемъ къ востоку (1. Статія), пѣвецъ же зачинаетъ читати Пс. 84. По Пс. Іерей возглашаетъ „Гду помолимся“ и велегласитъ 1-ую молитву: „Гди предвѣчный Боже“, посему слѣдуетъ Ев. и такъ 2-ая молитва: „Всемо-

гій Боже". Посему Іерей первѣе заклинаетъ словами: „Заклинаю вы воздушныя волны" и такъ кропитъ священною водою поле и благословитъ сѣменна глаголюще: „Да благословитъ Богъ" и симъ окончитъ статію. Посему Іерей обернется на югъ (II. Статія,) а ликъ четъ Псаломъ 125-ый. По Псаломѣ Іерей читаетъ 1-ую молитву: „Владыко Святый", посему четъ Ев. и такъ вновь четъ 2-ую молитву; „Оумножи молимтися Вдко". По молитвѣ первѣе заклинаетъ глаголя: „Заклинаю вы облаки", посему благословитъ поле съ священною водою глаголя: „Благослови Гди землю". Третій разъ Іерей обернется на западъ (III. Статія), а пѣвецъ читаетъ пс. 146. По псаломѣ Іерей глаголетъ 1-ую молитву: „Вдко Іисусе Христе", четъ Ев. и вновь 2-ую молитву: „Всемогій". Послѣ которой первѣе заклинаетъ словами: „Заклинаю вы волны и вѣтры", и такъ благословитъ поле глаголя: „Да благословитъ вы сѣмена". На послѣдъ обернется Іерей къ сѣверу (IV. Статія), а ликъ четъ Пс. 147-ый. Тутъ Іерей первѣе глаголетъ молитву: „Творче всѣхъ", четъ Еванг. и вновь глаголетъ молитву 2-ую: „Вдко Святый". По молитвѣ заклинаетъ словами: „Заклинаю вы діаволы" и такъ благословитъ поле кропя священною водою глаголя, якоже прежде „Да благословитъ", и окончится и IV-ая статія, по которой возвратятся въ церковь. На пути чтутся Евангелія: 1) отъ Матѳея 52., 2) Марк. 17., 3) Лук. 66., 4) Іоанна 20. и поется Славословіе великое. Въ церкви же Іерей велегласитъ ект. Полунощницы: „Помилуй насъ Боже", и бываетъ отпустъ Пасхи съ Крестомъ.

18) 30-го (12. Мая) Понедѣлокъ. **Св. Апостола Іакова Заведеева** а) Въ Недѣлю на **великой Вечерни** по „Благословенъ Богъ нашъ" поемъ „Хрсъ воскресе" 3-ды и абіе Трисвятое и пр. По мирнои ект. кад. „Блаженъ мужъ" 1-ый Антифонъ. На Гди воззвахъ стихиры празд. 3, и Святаго 5. Слава: Апост. И нынѣ Празд. Входъ. Прокименъ. Чтеніе. Ектенія. 2. На Стиховнѣхъ стихиры и Слава: Апост. И нынѣ. Праздника. — По Нынѣ отпущаеши: тропарь Апост. Слава и Нынѣ: Праздника. Отпустъ великій Антипасхи безъ Креста. — б) На **Утрени** по „Слава святѣй" поемъ „Хрсъ воскресе" 3-ды и абіе чтемъ „Слава въ вышнихъ Богу" 3-ды и пр. На Богъ Господь: тропарь Праздника 2-ды, Слава: тропарь Апост. И нынѣ: тропарь праздника. По 1-ой кадизмѣ сѣдаленъ воскресенъ, Слава и Нынѣ: Богород. 1-ый гласа. По 2-ой кад. Сѣдаленъ Праздника. Слава и Нынѣ: тойже. Полиелей. Величаніе. Сѣдалны Святаго 3, всѣ по единожды. Степенна: „Отъ юности моея". Прокименъ: „Въ всю землю". Ев. отъ Іоанна 67. Воскресеніе Хрво разъ. Пс. 50. Слава: „Молитвами св. Апостола"; И нынѣ: „Молитвъ ради Пр. Бцы". На стихъ: „Помилуй мя Боже" стихира гл. 1-ый: „Христу послѣдовалъ еси". Ект. Спаси Боже. Канонъ Тріоди и Святаго. Катавасія „Воскресенія день". На 9-ой пѣсни: Честнѣйшую. Свѣтиленъ Апост. 2-ды, Слава и Нынѣ: Праздника. На Хвалитехъ стихиры празд. 3, стиховна оутрен. и Апост. 3. Слава Святаго, И нынѣ Праздника. „По днехъ осмыхъ". Славословіе вел. По Трисвятомъ троп. Ап. Слава и Нынѣ: тропарь Праздника. Ектеніи 2 и отпустъ Антипасхи безъ Креста. в) На **Литургіи** по входѣ: Тропарь Праздника. Прокименъ праздника.

Апост. зач. 29. Єв. отъ Луки 17. Вмѣсто Достойно: „Свѣтися“. — Отпустъ Антипасхи безъ Креста.

V. Май.

1) 16-го (19.) Недѣля св. Женъ Мѵуоносицъ. Гл. 2-ый а) Въ Субботу вечеръ на великой Вечерни по „Благословенъ Богъ нашъ“ Іерей поетъ „Хрсъ воскресе“ разъ, а пѣвецъ“ дважды. Таже Трисвятое. Отче нашъ и прочая. Кад. 1-ая кся. На Гди воззвахъ стихиры 10

Мѣсяцословъ русскій	Мѣсяцословъ римскій	Имена дней седмичныхъ	Имена праздничныхъ и поминательныхъ дней
1	(14)	Втор.	Іеремій пророкъ
2	(15)	Сер.	Аѳанасій Великій
3	(16)	Четв.	Тимоѳей муч.
4	(17)	Пят.	Пелагія пр. мучца
5	(18)	Субб.	Ірина мученица

Нед. 3-ая св. Женъ Мѵроносицъ. Гл. 2. Єв. воскр. Оутр. 33-ое отъ Марка зач. 71. На Лит. Ап. зач. 16. Єв. отъ Марка 69.

6	(19)	Нед.	Іова многострад.
7	(20)	Пон.	Акакій
8	(21)	Втор.	† Іоаннъ Ап. и Єв.
9	(22)	Сер.	Исаія пророкъ
10	(23)	Четв.	† Симонъ Зил. Ап.
11	(24)	Пят.	Мокій св. муч.
12	(25)	Субб.	Єпифаній

Нед. 4-ая св. о Разслабленномъ. Гл. 3. Єв. Оутр. воскр. 4-ое отъ Луки 112. На Лит. Ап. 23. Єв. отъ Іоанна зач. 14.

13	(26)	Нед.	Гликерія мученика
14	(27)	Пон.	Исидоръ мученикъ
15	(28)	Втор.	Похомій Вел.

Мѣсяцословъ русскій	Мѣсяцословъ римскій	Имена дней седмичныхъ	Имена праздничныхъ и поминательныхъ дней
16	(29)	Сер.	⁖ Ѳеод. и Пах. (Пр.)
17	(30)	Чет.	Ап. Андроникъ и Юній
18	(31)	Пят.	Ѳеодотъ мученикъ
19	1. Ю.	Субб.	Патрикій

Недѣля 5-ая о Самарянынѣ. Гл. 4. Оутр. Єв. воск. 7-ое отъ Іоанна зач. 63. На Лит. Ап. зач. 28. Єв. отъ Іоанна зач. 12.

20	(2)	Нед.	Ѳалалей мучечeникъ
21	(3)	Пон.	† Константинъ и Єл.
22	(4)	Втор.	Василискъ мученикъ
23	(5)	Сер.	⁖ Мих. (от. Преп.)
24	(6)	Четв.	Симеонъ препод.
25	(7)	Пят.	† Третіе Обр. Гл. І. К.
26	(8)	Субб.	Ап. Картъ

Нед. 6. о Слѣпомъ. Гл. 5. Оутр. Єв. воскр. 8-ое отъ Іоанна зач. 64. На Лит. Ап. зач. 38. Єв. отъ Іоанна зач. 34.

27	(9)	Нед.	Ѳерапонтъ св. муч.
28	(10)	Пон.	Никита и Єладій
29	(11)	Втор.	Ѳеодосія Дѣва
30	(12)	Сер.	⁖ Ісакій (От. празд.)
31	(13)	Четв.	✠ Вознесеніе

изъ Тріоди (и то воскресны 4 и Мѵроносицамъ съ литійними стихирами 6.) Слава: Мѵроносицъ, И нынѣ догматъ: „Прейде сѣнь“. Входъ. Прокименъ великій дне Єктеніи обычайно. На стиховнѣхъ перкѣе 1 стихира воскресна гл. 2-го, и такъ стихиры Пасхи съ припѣвы ихъ, когда людямъ ск. Крестъ подается для цѣлованія. Слава изъ Тріоди: „Тебе одѣющагося“, И нынѣ „Воскресенія день“ и такъ „Христосъ воскресе“ разъ. По семъ „Нынѣ отпущаеши“, Трисвятое, Отче нашъ съ возгласомъ и такъ троп.: „Єгда снишелъ еси“. Слава: „Благообразный Іосифъ“, И нынѣ: „Мѵроносицамъ женамъ“. Отпусъ

великій Пасхи съ Крестомъ: „Христосъ воскресый изъ мертвыхъ. . . . . . . и сѹщимъ въ гробѣхъ животъ даровавый истинный Богъ нашъ“ и пр. — в) На Утрени по „Слава святѣй“ Слѣдѹетъ „Хрсъ воскресе“ 3-ды и такъ „Слава въ вышнихъ Богѹ“ 3-ды и проч. обычайно. На „Богъ Господь“: Тропарь воскресенъ 2-ды; Слава: „Благообразный Іосифъ“; И нынѣ: „Мѵроносицамъ женамъ“. По обычайныхъ кад. (2., 3. и 17-ая) сѣдалны изъ Тріоди Цвѣтной и такъ: Ангелскій Соборъ. Ѵпакой и Степенна гл. читается. Прокименъ: „Возстани Гди“. Ев. отъ Марка зач. 71. „Воскресеніе Христово“ 3-ды. По Псалмѣ 50-омъ Слава: „Молитвами св. Апостолъ“; И нынѣ: „Молитвами Пр. Богородицы“. На стихъ „Помилѹй мя Боже“ стихира „Воскресъ Іисѹсъ“. По ект. „Спаси Боже“: Канонъ Пасхи, Богородицы и Мѵроносицъ. Катавасія: „Воскресенія день“. На 9-ой пѣсни: „Богородицѹ и Матерь свѣта“ и посемѹ: „Ангелъ вопіяше“. По канонѣ ект. малая и „Святъ Господь Богъ нашъ“ 3-ды. Свѣтиленъ: „Плотію оуснѹвъ“ одинажды; Слава и Нынѣ: Мѵроносицамъ. На Хвалитехъ стихиры 8 изъ Тріоди. Слава: „Съ миры пришедшимъ“, И нынѣ: „Преблагословенна“. Славословіе великое. По Трисвятомъ тропарь гл. 2.: „Воскресъ изъ гроба“. Ект. 2 и Отпѹстъ великій Пасхи съ Крестомъ (якоже на Вечерни.) — в) На Литургіи антифоны изобразителніи. По входѣ тропарь: „Егда снишелъ еси“ и „Благообразный Іосифъ“; Слава: Кондакъ „Радоватися Мѵроносицамъ“; И нынѣ: Кондакъ Пасхи: „Аще и въ гробъ“. Прокименъ гл. 6.: „Спаси Гди. Ап. зач. 16. Ев. отъ Марка 69. Вмѣсто Достойно: „Ангелъ вопіяше“. Причастенъ: „Тѣло Хртво“. Отпѹстъ Пасхи съ Крестомъ. „Христосъ воскресе“ 3-ды и благословеніе“. — г) Въ тѹюже Недѣлю на Вечерни по „Благословенъ Богъ“ „Христосъ воскресе“ 3-ды. Трисвятое и проч. обычно. По ект. мирной кад. нѣтъ. На Гди воззвахъ стих. 6. Тріоди 3 и Креста 3. Слава: Креста. И нынѣ: праздника. Входа нѣтъ. На Стиховнѣхъ стихиры изъ Тріоди. Слава и Нынѣ тамже. По „Нынѣ отпѹщаеши“: троп. „Благообразный Іосифъ“ Слава: Креста. И нынѣ: „Мѵроносицамъ“. Отпѹстъ малый безъ Креста: „Воскресый изъ мертвыхъ“. (Сей отпѹстъ берется въ вся дни при богослѹженіяхъ (иземше Недѣли) даже до отданія воскресенія.)

2.) 8-го (21.) Вторникъ. Св. Іоанна Апостола и Евангелиста. (Слѹжбѹ св. Арсенія поемъ на Повечеріи.) а) Въ Понедѣлокъ на Вечерни „Блаженъ мѹжъ“ 1-ый Ант. На Гди воззвахъ стихиры праздника изъ Тріоди 3 и Святаго 5. Слава: Святаго; И нынѣ праздника. Входъ. Чтеніе. На Стиховнѣхъ стихиры и Слава: Святаго; И нынѣ праздника. По нынѣ отпѹщаеши: троп. воскресенъ „Егда снишелъ еси“, Слава: Святаго, И нынѣ: „Мироносицамъ“. Отпѹстъ безъ Креста: „Воскресый изъ мертвыхъ“. — в) На Утрени троп. воскр. 2-ды Слава: Свят.; И нынѣ: „Мироносицамъ“. По обычныхъ кад. 2 сѣд. Святаго. Слава и Нынѣ: праздника (писанныя на сей день.) Полѵелей. Величаніе. Сѣдаленъ 3-ій Святаго. Степенна: „Отъ юности“. Прокименъ Святаго. Ев. отъ Іоан. 67. Воскр. Христ. разъ. Пс. 50. и стихира Святаго и проч. Канонъ праздн. и Святаго. Катав. праздн.: „Воскресенія день“. На 9-ой пѣсни Честнѣйшѹю. На Хвал. стихиры праздн. 3. (стиховна Оутреняя), Святаго 3, Слава: Святаго, И нынѣ

празд.: „Мѵроносицамъ“. Славословіе великое. По Трисвятомъ: троп. воскр., Слава: Святаго; И нынѣ: „Мѵроносицы“. Отпустъ безъ Креста. — На Литургіи по входѣ: троп. воскр. „Егда снишелъ еси“ и Святаго, Слава: Конд.: Святаго, И нынѣ: праздн. „Аще и въ гробъ“. Ап. 68. Ев. отъ Іоан. 61. Вмѣсто Достойно: „Ангелъ вопіяше“. Отпустъ безъ Креста.

3) 10-го (23.) Четверь. **Св. Апостола Симона Зилота.** а) Въ Середу на великой Вечерни „Блаженъ мужъ“ 1-ый Антифонъ и на Гди воззвахъ стих. праздника 4 и св. Апостола 4. Слава: Святаго, И нынѣ: праздника. Входъ, Чтеніе и Ектеніи. — На Стиховнѣхъ стихиры воскресны Тріоди съ припѣвы ихъ, Слава: Святаго, И нынѣ: праздники. — По „Нынѣ отпущаеши“ тропарь воскресенъ: „Егда снишелъ еси“, Слава: Святаго, И нынѣ: „Мѵроносицамъ“ и отпустъ великій. — в) На Утрени на „Богъ Господь“ троп. воскр. 2-ды, Слава: тропарь Святаго, И нынѣ: „Мѵроносицамъ“. По 1-ой кадизмѣ сѣдаленъ воскр., по 2-ой кад. сѣдаленъ праздника. Полѵелей, Величаніе, посему сѣдалны 1, 2, Слава 3-ій сѣдаленъ Святаго. И нынѣ: празд. Прокименъ Святаго, Еванг. отъ Іоанна 67. Канонъ праздника и Святаго. По 3-ой пѣсни кондакъ и Сѣдаленъ Святаго, Слава и Нынѣ: праздника, По 6-ой пѣсни Кондакъ праздн. Свѣтиленъ Святаго. Слава и Нынѣ: праздн. — На Хвалитехъ стихиры праздн. 3. (стиховна Утреняя.) и Святаго 3. Слава: Святаго, И нынѣ: „Мѵроносицы жены“. Славословіе великое. — Тропарь воскресенъ, Слава: Святаго, И нынѣ: „Мѵроносицы жены“. и проч. в) На Литургіи тропарь праздника „Егда снишелъ еси“ и Святаго, Слава кондакъ Святаго, И нынѣ: „Аще и въ гробъ“. Ап. 131. Ев. отъ Матея 56. и прочая.

4) 13-го (26.) **Недѣля 4-ая о Разслабленномъ.** Гл. 3. (Службу Святыхъ прелагаемъ на Повечеріе.) а) Въ Суботу на великій Вечерни по „Благословенъ Богъ нашъ“ поемъ „Хрсъ воскресе“ 3-ды, и такъ Трисвятое и прочая обычайно. На Гди воззвахъ стихиры 10 изъ Тріоди, Слава и Нынѣ: тамже. входъ. Прокименъ великій дне. На Стиховнѣхъ стихиры воскресна 1-а, и стихиры Пасхи съ припѣвы ихъ (и бываетъ цѣлованіе Креста.) Слава гл. 8-ый: „Въ притворѣ Соломоновѣ,“ И нынѣ: „Воскресенія день“ и такъ „Хрсъ воскресе“ единожды. По Нынѣ отпущаеши: Тропарь „Да веселятся“, Слава и Нынѣ Богородиченъ: „Тя ходатайствовавшую.“ Отпустъ Пасхи съ Крестомъ. — в) На Утрени по „Слава святѣй“ „Хрсъ воскресе“ 2-ды и прочая обычно. На „Богъ Гдь“ тропарь воскресенъ 2-ды, Слава и Нынѣ: „Тя ходатайствовавшую“. По обычайныхъ кадизмахъ (2., 3. и 17-ая) сѣдалны изъ Тріоди. Ангелскій соборъ. Упакой и Степенна гл. читаются. Прокименъ гл. Ев. отъ Луки 112. Воскресеніе Хртово 3-ды. Пс. 50. прочая, какъ въ предидущую Недѣлю. Канонъ Пасхи, Богородицы и о Разславленномъ. Катавасія: „Воскресенія день“ На 9-ой пѣсни: „Ангелъ вопіяше.“ По канонѣ ект. малая и „Святъ Гдь Богъ нашъ“ 3-ды. Свѣтиленъ: „Плотію уснувъ„ 1-разъ; Слава и Нынѣ: свѣтиленъ Разслабленнаго. На Хвалитехъ стихиры Тріоди 8, Слава: Тріоди, И нынѣ: „Преблагословенна“. Славословіе великое. По Трисвятомъ Троп. „Днесь спасеніе міру“. Ектеніи 2 и Отпустъ Пасхи

съ Крестомъ. — в) На Литургіи: Изобразительнаѧ, по входѣ троп. воскресенъ, Слава: кондакъ Тріоди, И нынѣ: „Аще и въ гробъ“. Прокименъ: „Буди Гди милость твоѧ“. Ап. 23. Ев. отъ Іоанна 14. Прочаѧ ѩкъ въ недѣлю Мѵроносицъ. г) Въ тужде Недѣлю на Вечерни по „Благословенъ Богъ нашъ“ „Хрсъ воскресе“ 3-ды. Трисвѧтое и проч. По ектеніи мирной кад. нѣтъ. На Гди воззвахъ стихиры Тріоди 3 и Исидора 3. Слава и Нынѣ: „При овчей купели.“ Входа нѣтъ. На стиховнѣхъ стихиры изъ Тріоди 3 Слава и Нынѣ: таможе. По „Нынѣ отпущаеши:“ троп. воскресенъ Слава Свѧтаго и Нынѣ Богород.: „Еже отъ вѣка.“ Отпустъ малый безъ Креста: „Воскресый изъ мертвыхъ.“

5) 16-го (29.) Середа Преполовенія. (Службу Свѧтыхъ поемъ на Повечеріи.) а) Въ Вторникъ на великой Вечерни по обычномъ началѣ кад. 9-аѧ, на Господи воззвахъ стихиры изъ Тріоди 6 повторѧюще. Слава и Нынѣ: таможе. Входъ. Прокименъ дне: „Милость твоѧ.“ Чтеніе. Ект. 2. На стиховнѣхъ всѧ изъ Тріоди. По Нынѣ отпущаеши: Троп. Преполовеніѧ разъ. Отпустъ великій безъ Креста въ немже и Свѧтаго, иже на рѧду поминаемъ. — в) На Утрени по обычномъ началѣ на Богъ Гдь: Тропарь Преполовеніѧ 3-ды. По обычайныхъ кад. (10-аѧ и 11-аѧ) сѣдалны Преполовеніѧ. По 2-омъ сѣдалнѣ Іерей выходитъ передъ царскіѧ двери и четъ: „Воскресеніе Христово“ разъ. И абіе псал. 50. Каноны преполовеніѧ: Катавасіѧ же: „Море огустилъ еси“. На 9-ой пѣсни не поемъ Честнѣйшую, но ірмосъ 9-ой пѣсни. Свѣтиленъ Преполовеніѧ 3-ды. На хвалитехъ стихиры всѧ Преполовеніѧ изъ Тріоди. Славословіе великое. По Трисвѧтомъ троп. Преполовеніеѧ: разъ Ектеніи и отпустъ великій безъ Креста. в) На Литургіи Изобразительнаѧ. По входѣ: троп. Преполовеніѧ; Слава и Нынѣ: Кондакъ его. Прокименъ: „Велій Гдь нашъ.“ Ап. 34. Ев. отъ Іоанна 26. Вмѣсто Достойно ірмосъ: „Чужде матеремъ дѣвство“ лишь въ сей день (въ прочіѧ же дни попразденства Преполовеніѧ поемъ: „Ангелъ вопіѧше„ и „Свѣтисѧ“.) Отпустъ Пасхи съ Крестомъ.

6) 19-го (2 юніѧ) Недѣля 5-аѧ о Самарѧнынѣ. Гл. 4. (Ск. Ѳалалеѧ прелагаетсѧ на Повечеріе.) а) Въ Суботу на великой Вечерни по „Благословенъ Богъ нашъ“ поемъ „Христосъ воскресе“ 3-ды. Трисвѧтое и прочаѧ обычайно. По ектеніи мирной кад. 1-аѧ всѧ. На Гди воззвахъ стихиры воскр. 4, Преполовеніѧ 3 и Самарѧныни 3, Сл.: Самарѧнины, И нынѣ догматъ гл. 4-го: „Иже тебе ради“. Входъ. Прок. дне и Ект. 2. На Стиховнѣхъ стихира воскресна 1, таже Стихиры Пасхи съ припѣвы нхъ и бываетъ цѣлованіе Креста. Слава: Самарѧнины, И нынѣ: „Воскресеніѧ день“ и „Христосъ воскресе“ разъ. По Нынѣ отпущаеши: тропарь воскресенъ: „Свѣтлую воскресеніѧ“. Слава и Нынѣ: „Преполовившусѧ празднику“. Отпустъ Пасхи съ Крестомъ. — б) На Утрени по „Слава Свѧтѣй“ поемъ Христосъ воскресе 3-ды, и „Слава въ вышнихъ“ читаемъ 3-ды и проч. На Богъ Господь: тропарь воскресенъ 2-ды. Слава и Нынѣ: Преполовеніѧ. По обычныхъ кадизмихъ сѣдалны изъ Тріоди. Ангелскій Соборъ. Ѵпакой и Степенна гласа читаютсѧ. Прокименъ: „Воскресни Гди“. Еванг. отъ Іоанна 63 Воскресеніе Христово 3-ды. Пс. 50. Слава:

Молитвами св. Апостолъ. И нынѣ: Молитвами Пр. Богородицы. На стихъ: „Помилѹй мѧ Боже“ поемъ: Воскресъ Іисѹсъ отъ гроба. Ект. „Спаси Боже“. Канонъ: Пасхи, Бцы, Преполовенія и Самарѧнынн. Катавасія: „Воскресенія день“. На 9-ой пѣсни „Богородицѹ“ потомже: „Ангелъ вопіѧше.“ По Канонѣ Ект, малаѧ и Свѧтъ Господь Богъ нашъ 3-ды. Свѣтиленъ: „Плотію ѹснѹвъ“ единожды. Слава: Самарѧнынн, И нынѣ: Преблагословенна. Славословіе великое. По Трисвѧтомъ тропарь воскресенъ: „Воскресъ изъ гроба“. Ектеніи 2 и Отпѹстъ великій съ Крестомъ. в) На Литургіи по входѣ: Тропарь воскресенъ и Преполовенія. Слава: Кондакъ Самарѧнынн; И нынѣ: Кондакъ Преполовенія. Прокименъ гл. 2-ій: „Пойте Богѹ нашемѹ“. Ап. зач. 28. Ев. отъ Іоанна 11. Прочаѧ какъ въ недѣлю о Разслабленномъ.

7) 21-го (3. Юнѧ) Понедѣлок. Святыхъ великихъ и Равноапостоловъ Константина и Елены. а). Въ недѣлю вечеръ на великой Вечерни по ект. мирной „Блаженъ мѹжъ“ 1-ый антифонъ. На Гди воззвахъ стихиры Праздника 3, и Свѧтыхъ 5. Слава Свѧтыхъ: „Богатыхъ даровъ, И нынѣ празд. Входъ. Прокименъ дне. Чтеніе. Ект. 2. На Стиховнѣхъ стихиры и Слава: Свѧтыхъ. И нынѣ Праздника: „Праздникъ Преполов.“ По Нынѣ отпѹщаеши: свѧтыхъ Слава и нынѣ Преполовленію. Отпѹстъ Пасхи безъ Креста в) На Утрени на Богъ Господь тропаръ Преполовленію 2-ды Слава Свѧтыхъ; И нынѣ Преполовленіи. По обычныхъ каѳизмахъ сѣдалны Тріоди. Полѵелей. Величаніе. По величаніи 2 сѣдалны Сѧтыхъ, Слава: по Полѵелейный сѣдаленъ и Нынѣ: праздн. Степенна гл, 4-го: „Отъ юности моеѧ“. Прокименъ Свѧтыхъ. Ев. отъ Іоанна 36. Воскр. Хртво разъ. Пс. 50. Слава: „Молитвами боговѣнчанныхъ Царей“. И нынѣ: „Молитвами Пр. Бдцы. На стихъ: „Помилѹй мѧ Боже“ стихира гл. 2-ый: „Благочестиваго Константина“. Ект. „Спаси Боже“. Канонъ праздн. и Свѧтыхъ. Катавасія: Праздника Преполов. На 9-ой пѣсни: Честнѣйшѹю. По канонѣ Свѣтиленъ Свѧтыхъ; Слава и Нынѣ: праздника. На Хвалитехъ стихиры празд. 3. (стиховна Оутренѧѧ) и Свѧтыхъ 3, Слава: Свѧтыхъ; И нынѣ праздника: Славословіе великое. По Трисвѧтомъ: тропарь Свѧтыхъ. Слава и нынѣ: праздника. Ектеніи 2 и отпѹстъ безъ Креста въ немже и Свѧтіи поминаютсѧ. в) На Литургіи по входѣ: тропарь праздника и Свѧтыхъ, Слава: Кондакъ Свѧтыхъ, И нынѣ Кондакъ праздника. Прокимен праздники и Свѧтых: „Въ всю землю“. Ап. зач. 200. Ев. отъ Іоанна 35. отъ полѹ. Прочаѧ обычно. Отпѹстъ безъ Креста.

8) 23-го (5. Юніѧ) Середа. Отданіе Преполовенія. (Отправа мѹч. Михаила поетсѧ на Повечеріи). а) На Веверни по обычномъ началѣ и ект. мирной каѳ. 9-аѧ. На Гди воззвахъ беремъ стихиры Преполовенія писанныѧ на самый праздникъ на 6 (имѣетъ лишь 3 стихиры, но ихъ повторѧемъ). Слава и Нынѣ: тамже. Входа нѣтъ. По Свѣте тихій прокименъ дне: „Милость твоѧ“ и прочаѧ. На стиховнѣхъ стихиры Преполовенія 3, Слава и Нынѣ: тамже. По Нынѣ отпѹщ.: троп. Преполовенія единожды. Отпѹстъ малый безъ Креста: „Воскресый изъ мертвыхъ“ въ немже Свѧтаго, иже на рѧдѹ поминаемъ. — в) На Утрени по обычномъ началѣ на Богъ Господь: тропарь Пре-

половенія 3-ды. По обычныхъ кад. (10 и 11-ая) и сѣдалныхъ Тріоди Іерей глаголетъ предъ царскими дверьми: „Воскресеніе Христово“ разъ. Пс. 50-ый. Каноны 2 Преполовенія. Катавасія: „Море огустилъ еси“. На 9-ой пѣсни не поемъ Честнѣйшую, но Ірмосъ 9-ой пѣсни. По канонѣ: Свѣтиленъ Преполовенія 3-ды читается. На хвалитехъ стихиры Преполовенія 4 изъ Тріоди. Слава и Нынѣ: тамже. Славословіе великое. По Трисвятомъ: тропарь Преполовенія единожды. Ект. 2 и отпустъ великій безъ Креста: „Воскресый изъ мертвыхъ“. в) На Литургіи: Изобразителная. По входѣ: тропарь Преполовенія, Слава и Нынѣ: Кондакъ Преполовенія. Прокименъ: Велій Гдь нашъ. Апостолъ и Евангеліе дне, т. е. Ап. 32. Ев. отъ Іоанна 18. Вмѣсто Достойно: „Чуждe матеремъ дѣвство“. Отпустъ Пасхи безъ Креста: „Воскресый изъ мертвыхъ“.

9) 25-го (7) Пятокъ **Третіе обрѣтеніе Ч. Главы св. Іоанна Кр.** а) Въ Четверь на **Вечерни** по „Благословенъ Богъ нашъ“ Хрсъ воскресе 3-ды. По ектеніи мирной кад. „Блаженъ мужъ“ 1-ый Антифонъ. На Гди воззвахъ стихиры изъ Тріоди 3. и Іоанна 3. Слава Іоанна, и Нынѣ: изъ Тріоди: Входъ. Прокименъ дне и Чтеніе. Рцемъ вси. Сподоби. Исполнимъ. На Стиховнѣхъ стихира и Слава Предтечи и Нынѣ: Празд. По Нынѣ отпущаеши: тропарь воскресенъ, Слава Предтечи и Нынѣ Богородиченъ: „Еже от вѣка“. Отпустъ великій безъ Креста: „Воскресый изъ мертвыхъ“, въ немже и Святаго, иже на рядy поминаемъ. — б) На **Утрени** по „Слава святѣй“ поемъ „Хрсъ воскресе“ 3-ды На Богъ Господь тропарь воскресен 2-ды. Слава Предтече и Нынѣ Богородиченъ: „Еже отъ вѣка.“ По обычныхъ Кадизмахъ сѣдалны Тріоди. Полиелей, Величаніе; по величаніи сѣдалны 2 Предтечи Степенна: „Отъ юности.“ Прокименъ Предт. Евангеліе отъ Луки 31. Воскресеніе Хртово разъ. Пс. 50 Стихира Предтечи. Ект. „Спаси Боже“. Канонъ Празд. Предтечи Катавасія: „Воскресенія день“ На 9-ой пѣсни; честнѣйшую По Канонѣ Свѣтиленъ: Предтечи Слава и Нынѣ празд. На Хвалитехъ Стихиры празд. 3. (стиховна оутреняя) Предтечи 3. Слава Предтечи и Нынѣ: празд. Славословіе великое, По Трисвятомъ: Тропарь Воскресенъ Слава Предтечи, и Нынѣ Богородиченъ „Еже отъ вѣка“. Ектеніи 2 и отпустъ великій безъ Креста. въ неже и Святаго иже на рядy, поминаемъ. — в) На **Литургіи** Изобразителная. По входѣ: Тропарь Воскресенъ и Предтечи; Слава: Кондакъ Предтечи. И нынѣ Кондакъ Пасхи „Аще и въ гробъ“ Прокименъ Предтечи. Апостолъ Святаго 176. Ев. отъ Мат. 40.

10) 27-го (9. Юня.) **Недѣля о Слѣпомъ. Гл. 5.** а) Въ Субботу на великой **Вечерни** по „Благословенъ Богъ нашъ“ поемъ „Христосъ воскресе“ 3-ды, Трисвятое и прочая обычайно. По ект. мирной кад. 1-ая вся. На Господи воззвахъ стихиры воскресны 7. Слѣпаго 3. Слава Слѣпаго изъ Тріоди: „Господи мимоходяй“, И нынѣ догматъ: „Въ чермнѣмъ мори“. Входъ. Прокименъ дне: „Господь воцарися“ Ект. 2. На Стиховнѣхъ стихира воскресна 1, и Стихиры Пасхи съ стихи ихъ на срединѣ церкви (и бываетъ цѣлованіе Креста). Слава Тріоди „Правды солнце“; И нынѣ: „Воскресенія день“ и „Христосъ воскресе“ разъ. По Нынѣ отпущаеши троп. воскр.: „Собезначалное Слово“. Слава И нынѣ Богородиченъ: „Радуйся двере“. И отпустъ

Пасхи съ Крестомъ. б) На Утрени по „Слава святѣй“ Хрсъ воскресе 3-ды и такъ глаголется: „Слава въ вышнихъ Богу“ 3-ды. На Богъ Гдь тропарь воскресенъ 2-ды. Слава И нынѣ Богородиченъ: „Радуйся двере“. По обычныхъ кад. (2-ая и 3-ая) сѣдалны воскресны изъ Тріоди. Ангелскій Соборъ. Упакой гласа. Степенна и Прокименъ гласа. Єв. отъ Іоанна 64. Воскресеніе Христово 3-ды. Пс. 50-ый. Слава: „Молитвами св. Апостолъ“. И нынѣ: „Молитвами Пр. Богородицы“. На стихъ: „Помилуй мя Боже“ стихира: Воскресъ Іисусъ отъ гроба. Єкт. Спаси Боже. Канонъ Пасхи, Богородицы, и Слѣпаго. Катавасія: „Спасителю Богу“. На 9-ой пѣсни „Богородицу“ и „Ангелъ вопіяше“. По канонѣ обычно. Свѣтиленъ: „Плотію оуснувъ“ одиножды. Слава и Нынѣ: Слѣпаго. На Хвалитехъ стихиры изъ Тріоди вся. Слава: Тріоди: „Кто возглаголетъ“; И нынѣ: Преблагословенна. Славословіе великое. По Трисвятомъ тропарь: „Днесь спасеніе міру“. — Єкт. 2 и отпустъ Пасхи съ Крестомъ. в) На Литургіи Изобразителная. По входѣ: Тропарь воскресенъ. Слава: Кондакъ Слѣпаго. И нынѣ: „Аще и въ гробъ“. Прокименъ недѣли Слѣпаго: „Помолитеся и воздадите“ Гл. 8. Ап. 38. Єв. отъ Іоанна 34. Прочая обычайно. Отпустъ Пасхи съ Крестомъ. — г) Въ тую же Недѣлю на Вечерни на Гди воззв. стих. изъ Тріоди 3, и Святаго 3. Слава и Нынѣ Тріоди: „Слѣпый родивыйся“. Входа нѣтъ. На Стиховнѣхъ стихиры Тріоди. Слава и Нынѣ: Тріоди: „Мимоходяй Іисусъ“. По Нынѣ отпущаеши: Тропарь воскресенъ: „Собезначалное“, Слава: тропарь Святаго, И нынѣ Богородиченъ: „Єже отъ вѣка“. Отпустъ малый безъ Креста.

11) 29-го (12. Юнія.) Середа. Отданіе Пасхи. (Отправа св. Ісакія берется на Повечерін.) а) На Вечерни по „Благословенъ Богъ нашъ“ „Христосъ воскресе 3-ды съ стихи. По стисѣхъ абіе „Прійдите поклонимся“ и псаломъ: „Благослови душе моя“. По ектеніи мирной кад. 9-ая. На Гди воззвахъ стихиры изъ Тріоди 6, Слава и Нынѣ: тамже. Входа нѣтъ. Прокименъ дне. Сподоби. Исполнимъ. На стиховнѣхъ стихира воскресна и Стихиры Пасхи съ припѣвы ихъ (поются лишь на странѣ, цѣлованіе Креста не бываетъ). Слава и Нынѣ: „Воскресенія день“ и „Хрсъ воскресе“ разъ. По Нынѣ отпущаеши: троп. воскресенъ, Слава и Нынѣ Богородиченъ: „Радуйся двере Господня“. Єктенія: „Помилуй насъ Боже“ и отпустъ малый безъ креста: „Воскресый изъ мертвыхъ“ въ немже и Святаго, иже на ряду, поминаемъ. — б) На Утрени по „Слава святѣй“ поемъ „Христосъ воскресе“ 3-ды съ стихи ихъ и такъ глаголемъ „Слава въ вышнихъ Богу“ 3-ды и пр. На Богъ Гдь троп. воскресенъ: „Собезначалное“ 2-ды. Слава и Нынѣ: Богородиченъ его. По кад. (10. и 11.) сѣдалны изъ Тріоди. (Єв. нѣтъ). Воскресеніе Хртво разъ. Пс. 50. и пр. Канонъ: Пасхи. Слѣпаго и Предпразденства Вознесенія. „Катавасія: „Спасителю Богу“. На 9-ой пѣсни: „Ангелъ вопіяше“. По канонѣ Свѣтиленъ: „Плотію оуснувъ“ 2-ды. Слава и Нынѣ: Слѣпаго. На Хвалитехъ Стихиры Слѣпаго 4, таже Стихиры Пасхи съ стихи ихъ (на странѣ). Слава и Нынѣ: „Воскресенія день“ и Хрсъ воскресе разъ. Славословіе великое. По Трисвятомъ: тропарь „Собезначалное“, Слава и Нынѣ Богородиченъ его: „Радуйся двере Господня“. Єкт. 2 и отпустъ великій безъ Креста,

въ немже и Сватаго, иже на рядꙋ поминаемъ. в) На Литургіи Изобразителнаѧ. По входѣ: Тропарь „Собезначалное Слово"; Слава: кондакъ Слѣпаго, И нынѣ конд. Пасхи: „Аще и въ гробъ". Прокименъ Пасхи: „Сей день, егоже сотвори Гдь". Ап. и Єв. дне рядовое т. е. Ап. 41. Єв. отъ Іоанна 43. Прочаѧ слꙋжба, ꙗкъ въ Недѣлю Пасхи. Отпꙋстъ Пасхи съ Крестомъ.

12) 31-го (13. Юніѧ.) Вознесеніе Господне. (Отправа сватыхъ берется на Повечеріи въ Четверь, понеже въ Середꙋ не бываетъ Повечеріе ради Всенощнаго Бдѣніѧ.) — На малой вечерни по „Благословенъ Богъ нашъ" глаголемъ: Трисватое. Отче нашъ. Пріидите покл. 3. и прочаѧ. По 103-омъ псалмѣ вмѣсто ектеніи мирной Гди пом, 12. и слѣдꙋетъ Гди воззвахъ. Стихиры 4 праздника; Слава и Нынѣ: тамже. Входа нѣтъ. Прокименъ дне: „Боже въ имѧ твое спаси мѧ". Вмѣсто „Исполнимъ" Гди пом. 12. На стиховнѣхъ все праздника. По Нынѣ отпꙋщаеши: точію тропарь праздника. Єктеніѧ: Помилꙋй насъ Боже и отпꙋстъ праздника найменьшій: „Въ славѣ вознесыйсѧ". б) На великой Вечерни съ Литіею Іерей облеченъ въ епитрахилѣ и фелонѣ отворяетъ царскіѧ двери, покадитъ св. храмъ, и возвратившесѧ передъ царскіѧ двери, ликꙋ глаголющꙋ: „Повелите" возглашаетъ: „Гди благослови". „Слава сватѣй". Посемꙋ Іерей входитъ въ Олтарь, запираетъ царскіѧ двери, и въ епитрахилѣ выходитъ на амвонъ передъ царскіѧ двери. Ликъ же глаголетъ „Пріидите покл." 3. и четъ псаломъ предначинательный. По ектеніи мирной кадизмꙋ не глаголемъ. На Гди воззвахъ стихиры праздн. 10. Слава и Нынѣ: „Нѣдръ отеческихъ". Входъ. Прокименъ дне. Чтеніе. Єктеніѧ: Рцемъ вси. Сподоби. Исполнимъ. Посемꙋ ликъ исходитъ на серединꙋ церкви и поетъ стихиры литійныѧ. Слава и Нынѣ: „Гди таинство". Іерей же выходитъ окрестъ Престола изъ Олтарѧ сѣверными дверьми на амвонъ предъ царскіѧ двери, ничего не глаголѧ, кадитъ цѣлꙋю церковь и по каденіи идетъ на серединꙋ церкви къ тетраподꙋ, на которомъ 4 сосꙋды (съ 5 хлѣбами и прочими) крестообразно поставленны сꙋть. Послѣ стихиръ литійныхъ тꙋтъ велегласитъ ектенію: „Спаси Боже". По ектеніи стихиры на Стиховнѣхъ 3 съ Слава и Нынѣ. По Нынѣ отпꙋщаеши Трисватое, Отче нашъ, по возгласѣ Іерей поетъ тропарь праздника разъ, и пѣвецъ 2-ды. Подъ пѣніемъ тропарѧ Іерей крестообразно кадитъ предложеніѧ, на тетраподѣ пріꙋготовленныѧ. По скончаніи сего пѣніѧ Іерей велегласитъ: „Гдꙋ помолимсѧ" и четъ молитвꙋ на благословеніе хлѣбовъ. По молитвѣ Іерей кадитъ предложенныѧ дары и поетъ „Бꙋди имѧ Гдне" 1-ды, а пѣвецъ 2-ды. Посемꙋ Іерей отходитъ предъ царскіѧ двери, а ликъ четъ псаломъ: „Благословлю Гда" . . . даже до . . . „не лишатсѧ всѧкаго блага" и додаваетъ „Именемъ Гднимъ благослови Отче", на что Іерей глаголетъ: „Слава сватѣй" и слѣдꙋетъ Оутренѧ. г) На Утрени по „Слава сватѣй" чтетсѧ Слава въ вышнихъ Богꙋ 3-ды Єктеніѧ мирнаѧ. На Богъ Гдь тропарь праздника 3-ды. По обычныхъ кадизмахъ (13. и 14.) сѣдалны праздника. Полѵелей. Величаніе. Сѣдаленъ 3-й и Степенна: „Отъ юности моеѧ". Прокименъ праздника. Єв. отъ Марка 71. Воскресеніе Хртво единожды. Пс. 50. Слава: Молитвами св. Апостолъ. И нынѣ: Молитвами Пр. Бцы. На стихъ: „По-

милѹй мѧ Боже“ стихира: „Днесь на небесѣхъ“. Ект. „Спаси Боже“. Каноны два праздника. Катавасіѧ: „Божественнымъ покровенъ“. На 9-ой пѣсни: „Величай“. По канонѣ Свѣтиленъ праздника 3-ды. На Хвалитехъ стихиры праздника 4, Слава и Нынѣ: „Родилсѧ еси“. Славословіе великое. По Трисвѧтомъ: точію тропарь: праздника. Ект. 2 и отпѹстъ великій праздника. д) На Литургіи антифоны и входное праздника. По входѣ тропарь: „Вознеслсѧ еси“; Слава и Нынѣ: кондакъ праздника. Трисвѧтое. Прок. праздника. Ап. 1. Ев. отъ Лѹки 114. Вмѣсто Достойно: припѣвъ и ірмосъ „Тѧ паче оума“. Вмѣсто: „Благословенъ грѧдый“, „На многаѧ лѣта Вдко“, „Да исполнѧтсѧ“ и „Бѹди имѧ Гдне“ поетсѧ: „Вознесыйсѧ на небеса Боже“ до отданіѧ. Отпѹстъ праздника и мированіе. — е) Въ тойже день Вечерню начинаемъ съ „Благословенъ Богъ нашъ“ и такъ Трисвѧтое и проч. обычайно. По ектеніи мирной кадизмы нѣтъ. На Гди воззвахъ стихиры праздника 3, и св. Іѹстина 3, Слава и Нынѣ праздника. „Родилсѧ еси“. Входъ. Прокименъ великій: „Богъ нашъ“. На стиховнѣхъ стих. праздника 3 съ стихи ихъ. Слава и Нынѣ праздника: „На горахъ свѧтыхъ“. По Нынѣ отпѹщаеши: троп. Свѧтаго, Слава и Нынѣ: праздника. Отпѹстъ великій праздника.

VI. Юнь.

1) 3-го (16.) **Недѣля св. Отецъ І-го Никейскаго Собора. Гл. 6.** (Слѹжбѹ св. Лѹкиліана поемъ на Повечеріи) а) Въ Сѹбботѹ на **великой Вечерни** „Благословенъ Богъ нашъ“ и абіе Трисвѧтое и пр. По ект. мирной Кад. 1., на Гди воззвахъ стихиры воскресныѧ 3, Вознесеніѧ 3, и св. Отцемъ 4, Слава: св. Отцемъ, И нынѣ догматъ: „Кто тебе не оублажитъ“. Входъ. Прокименъ: „Гдь воцарисѧ“ 4-разъ. Чтеніе. Ект. 2. На стиховнѣхъ стихиры изъ Тріоди 4, Слава: Отцемъ, И нынѣ: Вознесеніѧ. По Нынѣ отпѹщ.: тропарь воскресенъ; Слава: троп. св. Отцевъ, И нынѣ: Вознесеніѧ. Отпѹстъ великій недѣлный. — б) **На Утрени** по „Благословенъ Богъ нашъ“ Пріидите покл. 3-ды и пр. На Богъ Гдь троп. воскр. 2-ды, Слава: тропарь св. Отцевъ, И нынѣ: Вознесеніѧ. По кад. (2., 3. и 17.) сѣдалны Тріоди. Ангелскій соборъ. Ѵпакой и Степенна гл. Прок. Тріоди. Ев. отъ Іоанна 66. Воскресеніе Хртво разъ. Прочаѧ обычно. Канонъ: Воскресенъ, Вознесеніѧ и св. Отцевъ. Катавасіѧ: „Божественнымъ покровенъ“. На 9-ой пѣсни „Богородицѹ“ и „Честнѣйшѹю“. „Свѧтъ Гдь“ 3-ды. На Хвалитехъ стихиры воскресны 4 и св. Отецъ 4, Слава св. Отецъ: „Отцевъ ликъ“, И нынѣ: Преблагословенна. Славословіе великое. По Трисвѧтомъ тропарь воскресенъ гл. 6-го: „Воскресъ изъ гроба“. Ектеніи 2. и отпѹстъ недѣльный. — в) **На Литургіи** антифоны изобразительніи. На входѣ: Пріидите покл. и припѣвъ окончательный праздника до отданіѧ. По входѣ: Тропарь воскресенъ, Вознесеніѧ и св. Отецъ. Слава: кондакъ свѧтыхъ Отецъ, И нынѣ: кондакъ Вознесеніѧ. Прок. Отцевъ: „Благословенъ еси Гди“. Ап. зач. 44. Ев. отъ Іоанна 56. Вмѣсто Достойно: „Величай“ и ірмосъ: „Тѧ паче оума“. Прочаѧ, какъ сказанно было на самый праздникъ. Отпѹстъ недѣльный. — в) Въ тѹюже Не-

дѣлю на повседневной Вечерни „Благословенъ Богъ нашъ“ и абіе Трисвѧтое и проч. По ект. мирной кад. нѣтъ. На Гди воззвахъ стихиры Тріоди 3, и Свѧтаго 3. Слава св. Отецъ: И нынѣ: Вознесеніѧ. Входа нѣтъ. На стиховнѣхъ изъ Тріоди. Слава св. Отецъ; и нынѣ праздника. По Нынѣ отпущаеши троп. св. Отцевъ, Слава: Свѧтаго, И нынѣ: Вознесеніѧ. Отпустъ малый праздника.

2) 8-го (21.) Пѧтница. Отданіе Вознесенія. Все такъ отправлѧетсѧ, какъ на самый праздникъ кромѣ входа, полѵелеѧ и Евангеліѧ оутренѧго. а) Въ четвертокъ на Вечерни на Гди воззвахъ стихиры празд. 6. поемыѧ на самый праздникъ, Слава и Нынѣ: „Нѣдръ отеческихъ“.

Мѣсѧцословъ русскій	Мѣсѧцословъ римскій	Имена дней седмичныхъ	Имена праздничныхъ и поминательныхъ дней
1	(14)	Пѧт.	Іустинъ
2	(15)	Субб.	Никифоръ
			Нед. 7-ая св. Отецъ І-го Никейского собора. Гл. 6. Оутр. Ев. воскр. 10-ое отъ Іоанна зач. 66. На Лит. Ап. зач. 44. Ев. отъ Іоанна зачало 56.
3	(16)	Нед.	Акилліанъ
4	(17)	Пон.	Митрофанъ
5	(18)	Втор.	Дароѳей еписк.
6	(19)	Сер.	Висаріонъ чудотв.
7	(20)	Четв.	Ѳеодотъ
8	(21)	Пѧт.	☉ Ѳеод. Стр. (От. пр.)
9	(22)	Субб.	Суббота Оусопшихъ
			Недѣля 8-ая Пятдесятницы. Ев. Оутр. воскр. 9-ое отъ Іоанна зач. 65. На Лит. Ап. зач. 3. Ев. отъ Іоанна зач. 27.
10	(23)	Нед.	✠ Сош. Св. Духа
11	(24)	Пон.	✠ Сош. С. Духа Пр. Тр.
12	(25)	Втор.	Онуфрій и Петръ
13	(26)	Сер.	Акилина мученица
14	(27)	Четв.	Елисей пророкъ
15	(28)	Пѧт.	Аммосъ и Іеронимъ
16	(29)	Субб.	☉ Тихонъ (О. С. св. Д.)
			Недѣля І-ая по Сош. св. Духа, яже есть Всѣхъ Святыхъ. Гл. 8. Оутр. Ев. воскр. 1-ое отъ Мат. зач. 116. На Лит. Ап. зач. 330. Ев. отъ Мат. зач. 38.
17	(30)	Нед.	Мануилъ, Сав. Іст.
18	Ю. 1.	Пон.	Леонтій муч.
19	(2)	Втор.	† Юда ап. братъ Гднь
20	(3)	Сер.	Меѳодій священникъ
21	(4)	Четв.	Юліанъ и Юлій
22	(5)	Пѧт.	Евсевій свмученикъ
23	(6)	Субб.	Агрипина мученица
			Нед. 2-ая по Сош. св. Духа. Гл. 1. Оутр. Ев. воскр. 2-ое отъ Мар. зач. 70 На Лит. Ап. зач. 82. и 112. Ев. отъ Мат. зач. 9. и отъ Луки зач. 1.
24	(7)	Нед.	⊕ Рожд св. Іоан. Кр.
25	(8)	Пон.	Февроніѧ
26	(9)	Втор.	Давидъ преп.
27	(10)	Сер.	Самсонъ преп.
28	(11)	Чет.	Киръ и Іоаннъ
29	(12)	Пят.	✠ Св. Ап Петр. и Пав.
30	(13)	Субб.	☉ Соборъ 12. апост.

Входа нѣтъ. На стиховнѣхъ стихиры праздн. 3. съ Слава и Нынѣ. По Нынѣ отпущаеши: точію тропарь праздника. Отпустъ малый праздника въ немже и Свѧтый, иже на рѧду поминаетсѧ. — б) На Утрени на „Богъ Господь“ тропарь праздника 3-ды. По каѳизмахъ 19-аѧ и 20-аѧ) сѣдалны 2 праздника. (Полѵелеѧ нѣтъ). Пс. 50. Каноны два. Катавасіѧ: „Божественнымъ покровенъ“. На 9-ой пѣсни: Величай. На Хвалитехъ стихиры праздника 4, Слава и Нынѣ: тамже. Славословіе великое. По Трисвѧтомъ троп. праздника разъ Ект. 2 и

отпѹстъ великій праздн. — в) На Литургіи Изобразительная. По входѣ: троп. праздн. Слава и Нынѣ: кондакъ праздника. Прокимъ.: „Вознесися на небеса Боже“. Ап. 50. Ев. отъ Іоан. 57. Прочая какъ на самый праздникъ. Отпѹстъ праздника.

Примѣчаніе: Въ Пятокъ, Сѹбботѹ и Недѣлю прилѹчившихся Святыхъ слѹжбы поемъ прежде на Повечеріяхъ сей седмицы, т. е. въ Понедѣлокъ, Вторникъ и Середѹ.

3) 9-го (22.) Субб. Усоп. а) Въ Пятокъ на Вечерни Іерей въ черномъ епитрахилѣ творитъ начало обычное и то: Благословенъ Богъ нашъ. Трисвятое и пр. Ект. мирная Оусоп. (Зри Молитвословъ стр. 328.) На Гди воззвахъ стихиры мѹченичны 3 и Оусопшихъ 3 изъ Тріоди. Слава: „Плачѹ и рыдаю“. И нынѣ догматъ гл. 6-го: „Кто тебе не оублажитъ“. Входа нѣтъ. Вмѣсто Прокимена поется Аллилѹіа 4-ды на гл. 8-ый. Сподоби. Исполнимъ. На стиховнѣхъ 1 мѹченичен и Оусопшимъ изъ Тріоди. Слава гл. 6-ый. „Начатокъ ми и составъ“. И нынѣ: „Молитвами рождшія тя Хрте“. По Нынѣ отпѹщаеши тропарь: „Глѹбиною“. Слава и Нынѣ: „Тебе и стѣнѹ“. Ект. „Помилѹй насъ Боже“ и пр. о Оусопшихъ (Зри Молитвословъ стр. 335.) Отпѹстъ малый о Оусопшихъ и „Вѣчная память“. — б) На Утрени Іерей въ черномъ епитрахилѣ начинаетъ „Благословенъ Богъ нашъ“. По „Ектеніи мирной о Оусопшихъ“ вмѣсто „Богъ Гдь“ Аллилѹіа на гл. 8-ый съ стихи. Тропарь. „Глѹбиною“ 2-ды, Слава и Нынѣ: „Тебе и стѣнѹ“. По кадизмѣ („Речетъ Гдь Гдви моемѹ“) сѣдаленъ 1-ый изъ Тріоди, таже поются „Блаженни непорочніи“ на двѣ статіи. По статіяхъ ектенія малая о оусопшихъ. По ектеніи 2-ой Сѣдаленъ 2-ый „Оупокой Спасе“, Слава и Нынѣ: „Отъ Дѣвы возсіявый“. Пс. 50. Канонъ Храма и Тріоди покойный. По 6-ой пѣсни кондакъ поется, ікосъ читается, но окончательный стихъ: „Надгробное рыданіе“ поется. Катавасія: „Пѣснь возслемъ людіе“. На 9-ой пѣсни: Честнѣйшѹю. На Хвалитехъ стихиры вся изъ Тріоди. Славословіе малое. Исполнимъ. На стиховнѣхъ вся Тріоди. Благо есть. Трисвятое и пр. По возгласѣ „Отче нашъ“ и тропарь: „Глѹбиною“, Слава и Нынѣ: „Тебе и стѣнѹ“. Ект. „Помилѹй насъ Боже“ о Оусопшихъ. Отпѹстъ малый о оусопшихъ и „Вѣчная память“. — в) На Литургіи по Входѣ тропарь „Глѹбиною мѹдрости“, Слава: Кондакъ „Съ Святыми оупокой“: И нынѣ: „Тебе и стѣнѹ“. Прокименъ: „Дѹши ихъ“. Ап. 270. Евангеліе отъ Іоанна 16. Вмѣсто Достойно: „Спаси оуповающихъ“. Причастенъ: „Блажени яже избралъ“. Отпѹстъ о Оусопшихъ. По Литѹргіи бываетъ Паннахида.

4) 10-го (23.) Недѣля. Сош. св. Духа. а) Въ Сѹбботѹ на малой Вечерни по Благословенъ Богъ нашъ: Царю небесный. Трисвятое и прочая. Вмѣсто етеніи мирной Гди пом. 12. На Гди воззвахъ стихиры праздника 4, Слава и Нынѣ гл. 7.: „Оутѣшителя имѹще“. Входа нѣтъ. Прокименъ дне. Вмѣсто Исполнимъ Гди пом. 12. На стиховнѣхъ стихиры праздника 3 съ Слава и Нынѣ. По Нынѣ отпѹщаеши: Трисвятое, Отче нашъ. Тропарь праздника разъ. Ект. „Помилѹй насъ Боже“ и отпѹстъ праздника найменьшій. — б) На великой Вечерни съ Литіею. Іерей въ епитрахилѣ и фелонѣ покадивъ всю церковь предъ царскими дверьми на „Повелите“ возглашаетъ: „Гди

благослови. Слава святѣй". Прійдите покл. 3. прочая обычно. По ектеніи мирной кадизма: „Блаженъ мужъ". На Гди воззвахъ стихиры 10 изъ Тріоди. Слава и Нынѣ: „Прійдите людіе". Входъ Прокименъ дне. Чтеніе. Рцемъ вси. Сподоби. Исполнимъ. На Литіи стихиры 3, Слава и Нынѣ: „Егда духа твоего". По сему ектенія предъ тетраподомъ: „Спаси Боже". На стиховнѣхъ стихиры Тріоди 3, Слава и Нынѣ: „Языцы иногда". По Нынѣ отпущаеши: тропарь праздника трижды, когда Іерей кадитъ предложеніе. По сему Іерей возглашаетъ: „Гду помолимся" и велегласитъ молитву на благословеніе хлѣбовъ. „Буди имя Гдне" 3-ды. Псаломъ „Благословлю Гда" и начинается Оутреня. — в) На Утрени пѣвцу глаголющу: „Именемъ Гднимъ благослови Отче" Іерей велегласитъ: „Слава святѣй" и абіе Слава въ вышнихъ Богу 3-ды глаголется. На Богъ Гдь: тропарь праздника 3-ды. По обычныхъ кадизмахъ (2. и 3-ая) сѣдалны 2 праздника. Полиелей. Величаніе. Сѣдаленъ 3-ій праздника. Степенна: „Отъ юности моея". Прок.: „Духъ твой благій" Ев. отъ Іоанна 65. (Воскр. Хртво не глаголемъ). Пс. 50-ый. Слава: „Молитвъ ради св. Апостолъ", И нынѣ: „Молитвъ ради Пр. Бдцы". На стихъ „Помилуй мя Боже" стихира: „Царю небесный". По ектеніи „Спаси Боже" каноны 2 праздника. Катавасія: праздника. На 9-ой пѣсни: „Величай". („Святъ Гдь Богъ нашъ" не глаголемъ). На Хвалитехъ стихиры праздника 6. Слава и Нынѣ: „Царю небесный". Славословіе великое. По Трисвятомъ: троп. праздника разъ. Ект. 2 и Отпустъ праздника. — г) На Литургіи предъ началомъ при растворенныхъ дверехъ царскихъ поется 3-ды „Царю небесный" съ колѣнопреклоненіемъ, и такъ бываетъ „Благословенно царство". Антифоны и входное праздн. По входѣ: тропарь праздника; Слава и Нынѣ: Кондакъ праздника. Вмѣсто Трисвятаго: „Елицы въ Христа" (лишъ въ сей день). Прокименъ: Въ всю землю. Ап. 3. Ев. отъ Іоанна 27. Вмѣсто Достойно поемъ ірмосъ: „Радуйся Царице" до отданія. Прочая обычно. Отпустъ праздника: „Въ огненныхъ языцѣхъ". — д) По Литургіи абіе отправляемъ Вечерню съ колѣнопреклонными молитвами ради призыванія св. Духа. Іерей ставъ при св. Трапезѣ глаголетъ: „Благословенъ Богъ нашъ" и абіе „Царю небесный" и прочая. По „Аллилуіа 3. Слава Тебѣ Боже" Іерей поетъ ектенію мирную, въ которой по ектеніи: „О предстоящихъ людехъ" прилагаетъ и особенную ект. „О призываніи помощи св. Духа", находящуюся въ Служебникѣ. По возгласѣ кад. нѣтъ. На Господи воззвахъ стихиры 6, писанныя на Оутрени на Хвалитехъ. Слава и Нынѣ: „Царю небесный". Входъ. Прокименъ великій: „Кто Богъ велій". При прокименѣ Іерей изыйдетъ на амвонъ и возглашаетъ: „Паки и паки колѣнѣ преклоньше Гду помолимся", и приклонивъ колѣна, четъ молитву І-ую: „Пречисте нескверне". Посему ставше глаголетъ ектенію: „Заступи, спаси" и такъ бываетъ ектенія: „Рцемъ вси". По ектеніи вновь возглашаетъ: „Паки, и паки" и четъ ІІ-ую молитву: „Гди Іисусе Христе". По сей молитвѣ вновь глаголетъ ект. малую: „Заступи, спаси" и абіе читаетъ ликъ: „Сподоби Гди". Посему Іерей опять глаголетъ: „Паки, паки" и четъ ІІІ-ую молитву: „Присносущій животворный". Посему: „Заступи, спаси" и Ектенія: „Испол-

нимъ“. На стиховнѣхъ стихиры 3, Слава и Нынѣ: „Прійдите людіе“. По Нынѣ отпущаеши: тропарь св. Троицы; Слава и Нынѣ троп. праздника: „Благословенъ еси“. Отпустъ великій; „Изъ отеческихъ и божественныхъ нѣдръ“.

5) 11-го (24.) **Понедѣлокъ Сош. св. Духа и праздникъ св. Троицы.** а) Въ Недѣлю на маломъ Повечеріи по „Благословенъ Богъ нашъ“ Царю небесный и проч. По Прійдите покл. 3-ды. Іерей входитъ въ олтарь а пѣвецъ чтетъ пс. 50., 69. и 142. Слава во вышнихъ Богу и „Вѣрую“ читаются. Посему поется канонъ къ Пр. Духу: „Горкія работы“. Вмѣсто Достойно Ірмосъ 9-ой пѣсни повторяется. Таже Трисвятое. Отче нашъ. По возгласѣ: кондакъ праздника. Посему Гди пом. 40-разъ, подъ симъ часомъ Іерей выходитъ на амвонъ и чтетъ молитву: „Иже на всякое время“. Гди пом. 3. Слава и Нынѣ: Честнѣйшую. Именемъ Гднимъ. И Іерей возглашаетъ: „Боже ущедри ны“ и чтетъ стоящіе молитвы: „Нескверная“, „И даждь намъ“, „Преславная“ и „Упованіе намъ“. Посему пѣвецъ поетъ тропари: „Помилуй насъ Гди“ а Іерей велегласитъ ектенію Полуночницы: „Помилуй насъ Боже“. Отпустъ наименьшій праздника: „Въ огненныхъ языцѣхъ“. Поминаніе (о Усопшихъ не бываютъ) и Благословеніе. — б) На Утренн на Богъ Гдь: тропарь праздника 2-ды. Слава: троп. св. Троицы. И нынѣ праздника. По кадизмахъ (4-ая и 5-ая) сѣдалны 2 праздника и абіе псаломъ 50-ый. (Евангелія нѣтъ). Канонъ праздника. Катавасія: „Божественнымъ покровенъ“. На 9-ой пѣсни „Честнѣйшую“ не поемъ, но припѣвъ: „Величай душе моя, въ тріехъ лицѣхъ сущее едино божество“ и Ірмосъ 9-ой пѣсни. На Хвалитехъ стихиры 4 праздника, Слава и Нынѣ: „Языцы иногда“. Славословіе великое. По Трисвятомъ: троп. св. Троицы, Слава и Нынѣ: троп. праздника: „Въ огненныхъ языцѣхъ“. — в) На Литургіи Изобразительная. На входѣ поемъ Входное: „Вознесися Господи“ и троп. праздн. и такъ троп. св. Троицы. Слава: кондакъ св. Троицы, И нынѣ: праздника. Трисвятое. Прокименъ: „Спаси Гди“ и „Велій Гдь нашъ“ Ап. 229. и 197. Ев. отъ Матея 75, и 116. Вмѣсто Достойно: Величаніе св. Троицы и ірмосъ: „Радуйся Царице“. Прочая обычайно. По Литургіи обходъ около церкве 3-ды и чтутся Евангелія: отъ Мат. 47., Марк. 59., Лук. 56. и Іоан. 53. По возвращеніи въ храмъ бываетъ ект. Полуночницы: „Помилуй насъ Боже“, мированіе и такъ отпустъ праздника: — г) Въ тойже день на Вечерни на Гди воззвахъ стихиры св. Онуфрія 3 и св. Петра 3. Слава Святыхъ. И нынѣ праздника. Входа нѣтъ. На стиховнѣхъ стихиры праздника. Слава Святыхъ. И нынѣ праздн. По Нынѣ отпущаеши: Тропарь Святыхъ, Слава и Нынѣ: праздника. Отпустъ праздника.

6) 16-го (29.) Суббота. **Отданіе Сошествія св. Духа.** а) Въ Пятокъ на Вечерни кад. рядовая 18-ая. На Гди воззвахъ стихиры 6, писанныя на самый праздникъ. Слава: праздника, И нынѣ догматъ гл. 7-го: „Мати убо познаная еси“ (ибо есть отданіе гл.) Входа нѣтъ. На стиховнѣхъ стихиры 3 праздника, Слава и Нынѣ: тамже. По Нынѣ отпущаеши: тропарь праздника единожды. Отпустъ малый праздника, въ немже и святый, иже на ряду, поминается. — б) На Утрени на Богъ Гдь тропарь праздн. 3-ды. По кад. (16. и 17.)

сѣдальны 2 праздн. Псаломъ 50-ый, (Єѵангеліа нѣтъ,) Каноны праздника. Катавасіа: „Божественнымъ покровенъ“ На 9-ой пѣсни: Величай. На Хвалитехъ стихиры 4 праздн. съ Слава и Нынѣ. Славословіе великое. По Трисватомъ тропарь праздника. Отпѹстъ великій праздника. — в) На Литургіи Изобразительнаа. На входѣ: „Прійдите поклонимса“ и припѣвъ окончательный праздн. По входѣ: тропарь праздн.. Слава и Нынѣ кондакъ праздника. Прокименъ праздн. „Въ всю землю“. Ап. и Єв. радовыа Сѹбботы, и то: Ап. 79. Єв. отъ Маѳ. 15. Прочаа обычайно. Отпѹстъ праздника. По отпѹстѣ поемъ тропарь праздника.

7) 17-го (30.) **Недѣля І-ая по Сошествіи св. Духа, яже есть Всѣхъ Святыхъ.** Гл. 8. (Слѹжба Сватыхъ прелагаетса въ настоащій Патокъ на Повечеріе. а) Въ Сѹбботѹ на **великой Вечерни** кадизма 1-аа вса. На Гди воззвахъ стихиры воскресныа 3, восточнаа 1 и Сватымъ 6, (съ Литійными 2 Стихирами), всѣ изъ Тріоди. Слава: Сватымъ, И нынѣ догматъ гл. 8-го: „Царь небесный“. Входъ. Чтеніе. Сватымъ. (Идѣже есть храмъ церкви Литіа бываетъ съ стихирою Сватыхъ). На стиховнѣхъ стихиры изъ Тріоди 4, Слава: Сватымъ, И нынѣ догматикъ: „Творецъ и Избавитель“. По Нынѣ отпѹщаеши: троп. воскресенъ гл. 8-го, Слава: Сватымъ, И нынѣ: „Єже отъ вѣка оутаенное“. Отпѹстъ недѣльный. — б) На Утрени на Богъ Гдь троп. воскресенъ 2-ды, Слава: Сватымъ, И нынѣ: „Єже отъ вѣка“. По обычныхъ кадизмахъ (2., 3. и 17.) сѣдальны Тріоди. (Гдѣ же есть храмъ церкви: „Полиелей и Величаніе: „Величаемъ васъ Аплы и Мѹченицы, Праотцы и всѣ Сватіи, и чтемъ сватѹю памать вашѹ, вы бо молите о насъ Хрта Бога нашего“. Стихи берѹтса изъ псалма: „Блаженъ мѹжъ, боаса“). Ангелскій Соборъ. Ѵпакой и Степенна гл. Прокименъ гл. Єѵангеліе воскр. 1-ое отъ Маѳеа 116. (Гдѣ же храмъ церкви Єв. Сватымъ). Воскресеніе Хрістово разъ. Пс. 50-ый. На стихъ: „Помилѹй ма Боже“ стихира: „Воскресъ Іисѹсъ отъ гроба“. (Гдѣ же есть храмъ церкви: поетса стихира Всѣмъ Сватымъ: „Прійдите вѣрніи“). По ектеніи канонъ Воскресенъ, Крестовоскресенъ, Бцы и Сватымъ, всѣ изъ Тріоди. Катавасіа радоваа начинаетса: „Отверзѹ оуста моа“. На 9-ой пѣсни „Честнѣйшѹю“. По канонѣ ект. малаа и „Сватъ Гдь Богъ нашъ“. 3. На Хвалитехъ стихиры изъ Тріоди 8, Слава: Стихира Єѵангельскаа 1-аа, И нынѣ: „Преблагословенна еси“. Славословіе великое. По Трисватомъ троп. воскресенъ: „Воскресъ изъ гроба“ точію. Єктеніи и отпѹстъ великій недѣли. — в) На **Литургіи** по входѣ: троп. воскресенъ и Всѣмъ Сватымъ. Слава: кондакъ воскресенъ, И нынѣ: кондакъ Всѣмъ Сватымъ. Прокименъ гл. 8.: „Помолитеса“, Ап. 330. Єв. отъ Маѳ. 38. Прочаа обычайно. (Гдѣ храмъ церкви мѵрованіе и обходъ бываетъ). — г) Въ т о й ж е д е н ь на **Вечерни** н а ч и н а е т с а О к т о и х ъ. На Гди воззвахъ стихиры 6, и то 3 Октоиха и Сватаго 3. Слава: Сватаго. И нынѣ: Богородиченъ изъ Октоиха: Гл. 4. „На мори ма“. Входа нѣтъ. На стиховнѣхъ стих. Октоиха, Слава: Сватаго. И нынѣ Богородиченъ: „Радѹйса свѣта“. По Нынѣ отпѹщаеши: тропарь Сватаго. Слава и Нынѣ Богородиченъ: „Воспитавшейса“. Єктеніа: „Помилѹй насъ Боже“ и Отпѹстъ повседневный.

Примѣчаніе: Съ симъ Понедѣлкомъ начинаемъ Постъ къ празднику Св. Ап. Петра и Павла.

8) 19-го (2. Юлѧ.) Вторникъ. Св. Апостола Юды, брата Господня. а) Въ Понедѣлокъ на великой Вечерни по ектеніи мирной „Блаженъ мѫжъ" 1-ый Антифонъ. На Гди воззвахъ стихиры Апостола 8. Слава: Свѧтаго, И нынѣ: догматъ гл. 8: „Царь небесный". Входъ. Прокименъ дне. Чтеніе. На стиховнѣхъ стихиры Свѧтаго 3, Слава: Свѧтаго, И нынѣ догматикъ гл. 2-го: „О чѹдесе новаго". По Нынѣ отпѹщаеши тропарь Свѧтаго. Слава и Нынѣ Богородиченъ воскресенъ: „Гавріилѹ вѣщавшѹ". Отпѹстъ великій. — б) На Утрени на Богъ Гдь: троп. Ап. 2-ды, Слава и Нынѣ: „Гавріилѹ вѣщавшѹ". По кад. сѣд. 2 Ап. съ Богородичны ихъ. Полѵелей, Величаніе Сѣдаленъ 3-ій. Степенна: „Отъ юности моеѧ". Прокименъ: „Въ всю землю". Ев. отъ Іоан. 67. Пс. 50-ый и проч. На стихъ: „Помилѹй мѧ Боже" стихира на гл. 1-ый: „Въ всю землю". По ект. „Спаси Боже" канонъ Богородицы и Ап. Катавасіѧ рѧдоваѧ: „Отверзѹ оуста моѧ". На 9-ой пѣсни: Честнѣйшѹю. На Хвалитехъ стихиры Ап. 4, Слава: Ап., И нынѣ Богородиченъ: „Спаси отъ бѣдъ". Славословіе великое. По Трисв. троп. Апостола, Слава и Нынѣ Богородиченъ: „Гавріилѹ вѣщавшѹ". Отпѹстъ великій. — в) На Литургіи по входѣ: троп. Ап. Слава конд. Апост. И нынѣ кондакъ храма. (Идѣже храмъ Свѧтаго: „Застѹпнице христіанъ"). Прокименъ: „Въ всю землю". Ап. 77. Ев. отъ Іоан. 48. Проч. обычайно.

9) 21-го (4-го Юлѧ) Четверь Литургія за Преосвященнаго Еппа нашего Юлія. Слѹжба за всѧкое прошеніе. Ап. 247. Ев. отъ Мад. 20. По Литѹргіи многолѣтствіе.

10) 24-го (7. Юліѧ). Недѣля 2-я по Сош. св. Духа и Рождество св. Іоанна Крестителя. Гл. 1. а) Въ Сѹботѹ на Вечерни кад. 1-аѧ. На Гди воззвахъ стихиры воскр. 4, и св. Іоанна Кр. 6, Слава: Свѧтаго. И нынѣ догматъ гласа. Входъ. Чтеніе. На Стиховнѣхъ стих. Окт. 4, Слава: Свѧтаго, И нынѣ тамже: „Виждь Елисаветъ". По нынѣ отпѹщаеши: тропарь воскр., Слава: Свѧтаго: И нынѣ: „Еже отъ вѣка". Отпѹстъ недѣльный. — б) На Утрени на Богъ Гдь тропарь воскр. 2-ды; Слава: Свѧтаго; И нынѣ: „Еже отъ вѣка". По обычныхъ кадизмахъ сѣдалны Октоиха. Полѵелей и Величаніе. По Величаніи не поемъ „Слава и Нынѣ" и Аллилѹіа, не поемъ сейчасъ „Ангелскій Соборъ". Ѵпакой гласа. Сѣдалны оба Свѧтаго, Слава: Сѣдаленъ 3-ій Свѧтаго. И нынѣ: Богородиченъ его. Степенна и Прокименъ гласа. Еванг. воскр. 2-ое отъ Марка 70. Воскр. Христово разъ. Пс. 50. На Слава: Свѧтый споминаетсѧ. и стихира воскресна. Канонъ воскр. и св. Іоанна. Катавасіѧ рѧдоваѧ: „Отверзѹ оуста моѧ". На 9-ой пѣсни. Честнѣйшѹю. По 9-ой пѣсни ект. малаѧ и „Свѧтъ Гдь Богъ нашъ". На хвалитехъ стихиры Окт. 4, и Свѧтаго съ славнымъ и припѣвы его 4. Слава Стихира Евангелскаѧ 2-аѧ; И нынѣ: Преблагословенна. Славословіе великое. По Трисвѧтомъ точію тропарь воскресенъ. Отпѹстъ недѣльный. — в) На Литургіи по входѣ тропарь воскресенъ, Свѧтаго, и Кондакъ воскр.; Слава: Кондакъ Свѧтаго; И нынѣ: Кондакъ Храма. (А идѣже храмъ Свѧтаго: Кондакъ Стрѣтеніѧ.) Прокименъ гласа и Свѧтаго. Ап. 182. и 112. Ев. отъ Мад.

9. и Л8ки 1. — г) Въ т8юже Недѣлю на Вечерни стихиры Крестителя 3 и св. Февроніи 3, Слава и Нынѣ: Крестителя. Входа нѣтъ. На Стиховнѣхъ стихиры Октоиха, Слава и Нынѣ: Предтечи „Елисаветъ зачатъ Предтеч8". По Нынѣ отп8щаеши тропарь Предтечи, Слава: Святыя, И нынѣ Богородиченъ: Воспитавшейся. Отп8стъ повседневный.

11) 29-го (12-го Юлія) Пятница. Святыхъ Апостолъ Петра и Павла. а) Въ Четверь на малой Вечерни на Гди воззвахъ стихиры Апостолъ 4 изъ Минеи. Слава гласъ 8-ый: „Досадитель и гонитель", И нынѣ Богородиченъ: „Кровь твой Богородице Дѣво". Входа нѣтъ. На Стиховнѣхъ стихиры Святыхъ 3. Слава: „Хрсъ тя перваго избралъ"; И нынѣ Богород.: „Избави насъ отъ бѣдъ". По Нынѣ отп8щаеши: тропарь Апостоловъ; Слава и Нынѣ: „Еже отъ вѣка". Ектенія: „Помил8й насъ Боже и отп8стъ наименьшій. — б) На великой Вечерни съ Литіею. По обычномъ началѣ и ект. мирной: „Блаженъ м8жъ" 1-ый антифонъ. На Гди воззвахъ стихиры 8 Апост. изъ Минеи; Слава гласъ 4-ый: „Трикратнымъ вопрошеніемъ" и проч. И нынѣ догматъ по глас8 наславника: „Иже тебе ради". Входъ. Прокименъ дне. Чтеніе. Стихиры на Литіи 1-ая храм8 и святыхъ 5. Слава гласъ 5-ый: „Прем8дрость Божія", И нынѣ: „Блажимъ тя Бце" и проч. Ект. „Спаси Боже" и проч. На Стиховнѣхъ стихиры Апостоловъ 3, Слава гласъ 6-ый: „Праздникъ радостенъ возсія", И нынѣ догматикъ по глас8 наславника: „Творецъ и Избавитель мой". По нынѣ отп8щаеши: тропарь Апостоловъ 2-ды, безъ Слава и Нынѣ: „Бце Дѣво". Молитва на благословеніе хлѣбовъ. Б8ди имя Гдне 3-ды и псаломъ „Благословлю Гда", послѣ котораго пѣвецъ возглашаетъ: „Именемъ Гднимъ благослови Отче", и Іерей стоя предъ царскими дверьми возглашаетъ: „Слава святѣй" и начинается Оутреня. — в) На Утрени на Богъ Гдь тропарь Апостоловъ 2-ды, Слава и Нынѣ Богородиченъ: „Еже отъ вѣка оутаенное". По 1-ой кадизмѣ сѣдаленъ 1-ый, по 2-ой кад. сѣдаленъ 2-ый Апостоловъ. Полеелей. Величаніе и Сѣдаленъ 3-ый. Степенна гл. 4-го 1-ый антифонъ: „Отъ юности моея". Прокименъ: „Въ всю землю" и проч. Ев. отъ Іоан. 67. Псаломъ 50-ый и прочая. На стихъ: „Помил8й мя Боже". стихира гласъ 6-ый: „Благочестія истинныя проповѣдники". По ектеніи „Спаси Боже". Каноны 2 Апостоловъ. Катавасія: „Отверз8 оуста моя" и проч. На 9-ой пѣсни: „Величай". По канонѣ ект. малая и Свѣтиленъ св. Апостолъ. На Хвалитехъ стихиры Апостоловъ 4, Слава гласъ 6-ый: „Всечестный Апостоловъ" и проч. И нынѣ: „Богородице ты еси лоза истинная". Славословіе великое. По Трисвятомъ: тропарь Апостоловъ, Слава и Нынѣ: „Еже отъ вѣка оутаенное". Ект. 2 и отп8стъ великій. — в) На Литургіи по входѣ тропарь Апостоловъ, Слава: Кондакъ Апостоловъ, И нынѣ кондакъ Храма. (Аще Храмъ Святаго: „Заст8пнице Христіанъ"). Прокименъ: „Въ всю землю" и проч. Ап. 193. Ев. отъ Матея 67. Вмѣсто Достойно: Величай. Прочая обычайно.

12) 30-го (13. Юлія) С8ббота. Соборъ св. 12 Апостолъ. а) Въ Пятокъ на Вечерни кадизм8 не чтемъ ради бывшаго тр8да бдѣннаго. На Гди воззвахъ стихиры св. Ап. Петра и Павла 3, и 12 Апо-

столъ 3, Слава Петрꙋ и Павлꙋ: „Всечестный Апостоловъ приспѣ праздникъ“; И нынѣ догматъ 1-го Гл. (ибо есть отданіе гласа). Входа нѣтъ. На Стиховнѣхъ стихиры Апостоловъ 3 изъ Минеи, Слава и Нынѣ: тамже. По Нынѣ отпꙋщаеши: тропарь св. Ап. Петра и Павла: „Апостоловъ первопрестольницы“ и проч.: Слава тропарь 12 Апостоловъ гласъ 8-ый: „Въ всю землю“ (изъ Часослова); И нынѣ Богородиченъ: „Иже насъ ради“ и проч. Отпꙋстъ повседневный. — б) На Утрени на Богъ Гдь: тропарь „Апостоловъ первопрестольницы и проч. Слава тропарь: „Въ всю землю“, И нынѣ: „Иже насъ ради“ и проч. По обычныхъ кадизмахъ сѣдалны Апостоловъ изъ Минеи 2 и абіе псаломъ 50-ый (Полиелеа и Евангеліа нѣтъ). Канонъ храмꙋ и св. Апостоламъ. Катавасіа: „Отверзꙋ оуста моа“. На 9-ой пѣсни: Честнѣйшꙋю. На Хвалитехъ 4 стихиры 12 Апостолъ изъ Минеи, Слава и Нынѣ: тамже. Славословіе великое. По Трисвятомъ: тропарь „Апостоловъ первопрестольницы“. Слава: „Въ всю землю“, И нынѣ: „Иже насъ ради“ и проч. и отпꙋстъ великій. — в) На Литургіи по входѣ: тропарь Петра и Павла и тропарь 12 Апостоламъ, Слава: Кондакъ 12 Апостоламъ, И Нынѣ: Кондакъ св. Ап. Петра и Павла. Прокименъ: „Въ всю землю“. Ап. зач. 131. Ев. отъ Марка 12. Прочаа обычайно.

VII. Юлій.

1) 1-го (14.) Недѣля 3-ая по Сошествіи св. Духа. Гл. 2. а) Въ Сꙋбботꙋ на великой Вечерни кад. 1-аа ксѧ. На Гди воззвахъ стихиры Октоиха 4, Сватымъ 6, Слава Сватымъ. И нынѣ догматъ гл. 2-го: „Прейде сѣнь законнаа“. Входъ. Прокименъ великій. — На Стиховнѣхъ стихиры Октоиха 4, Слава Сватымъ. И нынѣ догматикъ гл. 6-го. По Нынѣ отпꙋщаеши тропарь воскресенъ: „Егда снишелъ еси“, Слава тропарь Сватымъ. И нынѣ Богородиченъ воскресенъ: „Иже насъ ради“. — Отпꙋстъ недѣльный. — б) На Утрени на Богъ Гдь тропарь воскресенъ 2-ды, Слава тропарь Сватымъ, И нынѣ: „Иже насъ ради“. По обычныхъ кадизмахъ (2., 3. и 17.) сѣдалны Октоиха. Ангелскій Соборъ. Vпакой и Степенна гл. читаетсѧ. Прокименъ гласа. Ев. воскресное 3-ое отъ Марка 71. Воскресеніе Христово разъ и прочаа обычайно. Канонъ Октоиха и сватымъ. Катавасіа радоваа: „Отверзꙋ оуста моа“. На 9-ой пѣсни: Честнѣйшꙋю. По канонѣ: Ект. малаа и Сватъ Гдь Богъ нашъ 3-ды. На Хвалитехъ стихиры Октоиха 8, Слава: Стихира 3-аа Евангельскаа: „Магдалинѣ Маріи“. И нынѣ: „Преблагословенна еси“. По Славословіи великомъ и Трисвятомъ тропарь воскресенъ. „Воскресъ изъ гроба“. Ект. 2. и отпꙋстъ недѣльный. — На литургіи по входѣ: Тропарь воскресенъ, Слава: Кондакъ воскресенъ, И нынѣ: Кондакъ храма. (Идѣже есть храмъ Сватаго на „И нынѣ поемъ Кондакъ Оуспеніа: „Въ молитвахъ неꙋсыпающꙋю.“) Прокименъ гласа. Ап. 88. Ев. отъ Маѳеа 18. Прочаа обычайно.

2) 2-го (15.) Понедѣлокъ. Положеніе Ч. Ризы пр. Богородицы. а) Ве Недѣлю на великой Вечерни по обычномъ началѣ поемъ „Блаженъ

мꙋжъ“ 1-ый антифонъ. На Гди воззвахъ стихиры 6 изъ Минеи, Слава и Нынѣ: тамже. Входъ. Провименъ дне. Чтеніе Бцы. На стиховнѣхъ стихиры изъ Минеи 3, Слава и Нынѣ: тамже. По Нынѣ отпꙋщаеши точію тропарь: „Богородице Приснодѣво“. Отпꙋстъ великій. — б) На Утрени на Богъ Гдь. троп. Бцы 3-ды. По обычныхъ кад. сѣдалны 2 Бцы. Полиелей. Величаніе и сѣдаленъ 3-ый Бцы. Степенна гл. 4-го 1-ый антифонъ: „Отъ юности моеѧ“. Прокименъ: „Помѧнꙋ имѧ твое“. Єв. отъ Лꙋки. 4. Пс. 50-ый Слава: „Молитвъ ради Пресвѧтыѧ Бцы“, И нынѣ: тойже. На стихъ: Помилꙋй мѧ Боже“

Мѣсѧцословъ рꙋсскій	Мѣсѧцословъ римскій	Имена дней седмичныхъ	Имена праздничныхъ и помнинательныхъ дней
Недѣля 3-ая по Сош. св. Духа. Гл. 2. Єк. воскр. 3-ое отъ Мар. зач. 71.; на Лит. Ап. зач. 88. Єк. отъ Мад. зач. 18.			
1	(14)	Нед.	Козма и Даміанъ
2	(15)	Пон.	† Пол. Ризы П. Д. М.
3	(16)	Втор.	Іакимъ
4	(17)	Сер.	Св. Андрей критскій
5	(18)	Четк.	† Кирилъ и Меѳодій
6	(19)	Пѧт.	Сисой Вел.
7	(20)	Сꙋбб.	Ѳома и Акакій
Недѣля 4-ая по Сош. св. Духа. Гл. 3. Єк. воскр. 4-ое отъ Лꙋки зач. 112.; на Лит. Ап. зач. 93. Єк. отъ Мад. зач. 25.			
8	(21)	Нед.	Прокопій
9	(22)	Пон.	Пагкратій
10	(23)	Втор.	Св. 42. м. никопольск.
11	(24)	Сер.	Св. мꙋч. Євфиміѧ
12	(25)	Четв.	Св. Прок., Илар. Мих.
13	(26)	Пѧт.	Соборъ арх. Гавріила
14	(27)	Сꙋбб.	Св. Акила ап.
Недѣля 5-ая по Сош. св. Духа и св. Отецъ шести Соборовъ. Гл. 4. Єк. воскр. 5-ое отъ Лꙋки зач. 113.; На Лит. Ап. зач. 103. и 334. Єв. отъ Мад. зач. 28. и отъ Іоанна зач. 56.			
15	(28)	Нед.	Кирикъ и Іꙋлитта
16	(29)	Пон.	Аѳиногенъ свмꙋч.
17	(30)	Втор.	Мꙋрина свмꙋч.
18	(31)	Сер.	Іакинѳъ и Ємиліанъ
19	(а.1)	Четв.	Макрина прп.
20	(2)	Пят.	⊕ Св. Иліи Пророка
21	(3)	Сꙋбб.	Симеонъ и Іоан. Юрод.
Недѣля 6-ая по Сош. св. Духа. Гл. 5. Єв. воскр. 6-ое отъ Лꙋк. зач. 114.; на Лит. Ап. зач. 110. Єв. отъ Маѳеѧ зач. 29.			
22	(4)	Нед.	Маріѧ Магдалина
23	(5)	Пон.	Трофимъ и Ѳеофилъ
24	(6)	Втор.	Христина мꙋченица
25	(7)	Сер.	† Оусп. св. Анны
26	(8)	Четв.	Єрмолай свмꙋч.
27	(9)	Пѧт.	† Пантелеймонъ
28	(10)	Сꙋбб.	Пророкъ діаконъ
Недѣля 7-ая по Сош. св. Духа. Гл. 6. Єк. воскр. 7-ое отъ Іоанна зач. 63.; на Лит. Ап. зач. 116. Єк. отъ Маѳеѧ зач. 33.			
29	(11)	Нед.	Калиникъ свмꙋч.
30	(12)	Пон	Сила Апостолъ
31	(13)	Втор.	Євдокимъ

стихира га. 2-ый: „Ѩко вѣнцемъ пресвѣтлымъ“. По ект. „Спаси Боже“ Каноны Богородицы 2. Катавасіѧ: „Отверзꙋ оуста моѧ“. На 9-ой пѣсни: „Честнѣйшꙋю. На Хвалитехъ стихиры Бцы изъ Минеи 4, Слава и Нынѣ: тамже. Славословіе великое. По Трисвѧтомъ точію тропарь: „Богородице Присноդѣво“. Єкт. 2 и отпꙋстъ великій. — в) На Литургіи по входѣ тропарь „Бце Присноդѣво“, Слава и Нынѣ: кондакъ: „Одѣѧніе всѣмъ вѣрнымъ“. Прокименъ: „Величитъ дꙋша моѧ“. Ап. 320. Єв. отъ Лꙋки 54. Причастенъ: „Чашꙋ спасеніѧ“. Прочаѧ обычно.

3) 5-го (18.) **Четверь Св. Святителей Кирилла и Меѳодія, учителей Славянъ.** а) Въ Середꙋ на Вечерни кадизма „Блаженъ мꙋжъ“ 1-ый Антифонъ. На Гди воззвахъ стихиры св. Кирилла и св. Меѳодіѧ 5 (берꙋтсѧ изъ Слꙋжбы Общей Свѧтителемъ двѣма и многимъ) и св. Аѳанасію Аѳонскомꙋ 3, Слава: Кирилла и Меѳ. изъ Общины гл. 6: „Человѣцы Божіи“. И нынѣ догматъ гл. 6-го: „Кто тебе не оублажитъ“. Входъ. Прокименъ дне. Чтеніе Свѧтителемъ изъ Общины, и то: Притчей чтеніе: „Памѧть Праведнаго“ и проч. Ект. 2. На стиховнахъ Свѧтителемъ изъ Общины 3. Слава: тамже, И нынѣ догматъ по гласꙋ Свѧтыхъ. По нынѣ отпꙋщаеши троп. Свѧтителемъ: „Ꙗко Апостоломъ единонравніи“. (Зри Молитвословъ 1895. страна 817.), Слава: троп. св. Аѳанасіѧ. И нынѣ Богородиченъ: „Тѧ ходатайствовавшꙋю“. Отпꙋстъ великій. — б) На Утрени на Богъ Гдь: троп. Свѧтителемъ 2-ды. Слава: тропарь Аѳанасіѧ, И нынѣ: „Тѧ ходатайствовавшꙋю“. По обычныхъ кад. сѣдалны Свѧтителемъ съ Богородичны ихъ. Полуелей. Величаніе Свѧтителемъ. („Величаемъ васъ, свѧтіи равноапостольніи Кирилле и Меѳодіе, всѧ словенскіѧ страны оученми своими просвѣтившыѧ и къ Христꙋ приведшіѧ“. Зри Молитвословъ 1895. 817. Стихи берꙋтсѧ изъ Псалма: „Оуслышите сіѧ вси ѩзыцы“. Виждь Слꙋбꙋ общꙋю Свѧтителемъ двомъ.) По Величаніи сѣдаленъ полуелейный. И нынѣ Богородиченъ: тамже, Степенна 4-го гл. „Отъ юности моеѧ“. Прокименъ Свѧтителемъ. Ев. отъ Іоанна 35. Пс. 50-ый. Слава: „Молитвъ ради Свѧтыхъ Свѧтителей Кирилла и Меѳодіѧ“, И нынѣ: „Молитвами Пр. Богородицы“. На стихъ „Помилꙋй мѧ Боже“ стихира изъ Общины. Канонъ Свѧтителемъ и Аѳанасію. Катавасіѧ: „Отверзꙋ оуста моѧ“. На 9-ой пѣсни: „Честнѣйшꙋю“. На Хвалитехъ стихиры Свѧтителемъ 3 и Аѳанасію 3, Слава: Свѧтителемъ, И нынѣ: Богородиченъ по гласꙋ и по дню. Славословіе великое. По Трисвѧтомъ троп. Свѧтителемъ, Слава Аѳанасію, И нынѣ: „Тѧ ходатайствовавшꙋю“. Ект. 2. Отпꙋстъ великій. — в) На **Литургіи** по входѣ троп. Свѧтителемъ; Слава: Кондакъ Свѧтителемъ, И нынѣ: храма. (Идѣже храмъ Свѧтаго: Кондакъ: „Застꙋпнице“). Прокименъ: „Честна предъ Гднемъ смерть“. Ап. 335. Ев. отъ Маѳ. 11. Прочее обычно.

4) 8-го (21-го.) **Недѣля 4-ая по Сош. св. Духа.** Гл. 3. а) Въ Сꙋботꙋ на **великой вечерни** кад. 1-аѧ. На Гди воззвахъ стихиры Окт. 4. и св. Прокопіѧ 6. Слава Прокопіѧ. И нынѣ догматъ 3-го гласа. Входъ. Прокименъ: „Гдь воцарисѧ“. Ект. 2. На стиховнѣхъ стихиры Окт. 4. Слава Прокопіѧ. И нынѣ догматикъ гл. 8-го. По Нынѣ отпꙋщаеши тропарь воскресенъ. Слава: тропарь Свѧтаго. И нынѣ Богородиченъ по гл. троп. Свѧтыхъ: „Еже отъ вѣка“. Отпꙋстъ недѣльный. — б) На **Утрени** на Богъ Господь тропарь воскресенъ 2-ды, Слава: троп. Свѧтаго; И нынѣ Богородиченъ: „Еже отъ вѣка“. Кад. 1-аѧ (2.) и сѣдаленъ Окт. 1-ый; Кадизма 2-аѧ (3.) и сѣдаленъ Окт. 2-ый; кад. 3-аѧ (17.) и ѵпакоѣ Ангелскій Соборъ и такъ Ѵпакой и Степенна гл. Прокименъ гл. Ев. воскресное 4-ое отъ Лꙋки 112. Воскресеніе Христово и проч. обычно. Канонъ Окт. и Свѧтаго. Катавасіѧ рѧдоваѧ: „Отверзꙋ оуста моѧ“. На 9-ой пѣсни: Честнѣйшꙋю. По канонѣ: Ект. малаѧ и Свѧтъ Гдь Богъ нашъ. На Хвали-

техъ стихиры. Окт. 4. и свѧтаго 4 съ наславникомъ и съ припѣвы его. Слава стихира 4-аѧ Євангелскаѧ. И нынѣ: „Преблагословенна“. Великое Славословіе. По Трисвѧтомъ тропарь Воскресъ. Єкт. 2. и Отпѹстъ недѣльный. — в) На Литургіи по входѣ: Троп. воскресенъ. Троп. Свѧтаго и Кондакъ воскресенъ. Слава: Кондакъ Свѧтаго. И нынѣ: Кондакъ храма. (Идѣже храмъ Свѧтаго: Конд. Покровѹ.) Прокименъ гл. и Свѧтаго. Ап. 93. и 292. Єв. отъ Маѳ. 25. и Маѳ. 39. Проч. обычно. — г) Въ тѹюже Недѣлю на вечерни каѳ. нѣтъ. На Гди воззвахъ стих. Окт. 3 и Свѧтаго 3. Слава и Нынѣ: Богор. изъ Минеи. Входа нѣтъ. На Стиховнахъ стих. Окт. 3. Слава и нынѣ: тамже. По нынѣ отпѹщаеши троп. Свѧтаго. Слава и Нынѣ: „Воспитавшейсѧ“. Єкт. и Отпѹстъ повседневный.

5) 15-го (28.) Недѣля 5-ая по Сош. св. Духа и св. Отецъ шести соборовъ. Гл. 4. (Отправа Свѧтыхъ берется на Повечеріи). а) Въ Сѹбботѹ на великой вечерни каѳ. 1. всѧ. На Гди воззвахъ стихиры Октоиха 4 и Св. Отецъ 6. Слава: св. Отецъ, И нынѣ догматъ гл. 4-го. Входъ. Прокименъ дне. Чтеніе св. Отецъ. Єкт. 2. На Стиховнѣхъ стихиры Окт. 4. Слава: св. Отецъ, И нынѣ догматикъ: „Призри на моленіѧ“. По Нынѣ отпѹщаеши тропарь воскресенъ гл. 4-ый Слава: Св. Отецъ, И нынѣ Богородиченъ: „Иже насъ ради“. — Отпѹстъ недѣльный. б) На Утрени на Богъ Господь тропарь воскресенъ 2-ды, Слава: св. Отецъ, И нынѣ Богородиченъ: „Иже насъ ради“. По обычныхъ каѳизмахъ Сѣдалны воскресныѧ и Ангелскій Соборъ. Ѵпакой и Степенна гласа читаютсѧ. Прокименъ 4-го гл. Єв. воскресное 5-ое отъ Лѹки 112. Воскресеніе Христово и прочаѧ обычайно. Канонъ воскресенъ одинъ и св. Отецъ два Катавасіѧ: Отверзѹ оуста моѧ“. — На 9-ой пѣсни: Честнѣйшѹю. По канонѣ ект. малаѧ и „Свѧтъ Гдь Богъ нашъ“. На Хвалитехъ стихиры воскресныѧ 4 и св. Отецъ 4 съ припѣвы ихъ. Слава св. Отецъ: „Св. Отцевъ ликъ“, И нынѣ: „Преблагословенна. Славословіе великое. По Трисвѧтомъ тропарь воскресенъ. Єктеніи 2 и отпѹстъ недѣльный. в) На литургіи по входѣ тропарь воскресенъ и св. Отецъ, таже кондакъ воскресенъ. Слава: Кондакъ св. Отецъ, И нынѣ: Кондакъ храма. (Идѣже храмъ Свѧтаго: Кондакъ: Рождества Бдцы.) Прокименъ гласа и св. Отецъ. Ап. 103. и 334. Єв. отъ Маѳеѧ 28. и отъ Іоанна 56. Прочаѧ обычайно. г) Въ тойже день на вечерни на Гди воззвахъ стихиры Окт. 3. и св. Марины 3. Слава Свѧтыѧ. И нынѣ Богород. изъ Окт. гл. 2. „Множество Анг.“ Входа нѣтъ. На Стиховнахъ Октоиха. Слава Свѧтыѧ. И нынѣ Богород. „Радѹйсѧ Маріе“ По Нынѣ отпѹщаеши: тропарь Свѧтыѧ, Слава и Нынѣ Богород. „Воспитавшейсѧ“. Прочаѧ обычно.

6) 20-го (2. Авг.) Пѧтокъ. Св. Иліи Пророка. а) Въ Четверь на великой вечерни Блаженъ мѹжъ 1-ый антифонъ. На Гди воззвахъ стихиры Свѧтаго 8. Слава гл. 6-ый: „Пріидите православныхъ“; И нынѣ догматъ: „Кто тебе не оублажитъ. Входъ. Прокименъ дне. Чтеніе. Єкт. 2. На Стиховнѣхъ стихиры Иліи изъ Минеи 3. Слава гл. 6.: „Пророче Проповѣдниче Христовъ“, И нынѣ догматикъ: „Творецъ и Избавитель“. По Нынѣ отпѹщаеши: Тропарь Свѧтаго, Слава и Нынѣ Богородиченъ: „Єже отъ вѣка“. Отпѹстъ великій. — б) На Утрени на Богъ Господь тропарь Свѧтаго 2-ды Слава и Нынѣ:

„Еже отъ вѣка". По кадизмахъ сѣдалны Святаго. Полелей. Величаніе. Сѣдаленъ 3-ій Святаго. Степенна: „Отъ юности моея" Прокименъ: „Ты еси Іерей". Евангеліе отъ Луки 14. псаломъ 50-ый. Слава: „Молитвъ ради св. Пророка Иліи", И нынѣ: „Молитвъ ради Пр. Богородицы". На стихъ: „Помилуй мя Боже" стихира гл. 4-ый: „На огненнѣ колесницѣ". По ект. „Спаси Боже" канонъ Богородицы и Святаго два. Катавасія: „Отверзу оуста моя". На 9-ой пѣсни: Честнѣйшую. („Святъ Господь Богъ нашъ" не глаголемъ). На Хвалитехъ стихиры Святаго 6, Слава: Святаго, И нынѣ Богородиченъ: „Владычице пріими молитву". Славословіе великое. По Трисвятомъ: Тропарь Святаго, Слава и Нынѣ Богородиченъ: „Еже отъ вѣка". Ект. 2. Отпустъ великій. — в) На литургіи по входѣ: тропарь Святаго, Слава: Кондакъ Святаго, И нынѣ: Кондакъ Храма. (Идѣже Храмъ Святаго: „Заступнице Христіанъ"). Прокименъ: „Ты еси Іерей". Апост. 57. Ев. отъ Луки 14. Прочая обычно. — г) Въ той день на вечерни кад. рядовая, на Гди воззвахъ стихиры Преподобныхъ Симеона и Іоанна 3, и св. Пророка Іезекіила 3. Слава и Нынѣ: догматъ 4-го гл. Входа нѣтъ. На Стиховнѣхъ стихиры Октоиха дне 3, Слава и Нынѣ: тамже. По Нынѣ отпущаеши: тропарь Преподобныхъ, Слава: тропарь Пророка, И нынѣ Богородиченъ: „Вся паче". Ект. и отпустъ повседневный.

7) 22-го (4. Авг.) **Недѣля 6-ая по Сошествіи св. Духа.** Гл. 5. а) На вечерни на Гди воззвахъ стих. Окт. 4, и св. Маріи 3 и св. Фоки 3. Слава: Маріи. И нынѣ догматъ гл. 5-го: „Въ чермнѣмъ мори". Входъ. Прокименъ великій. На Стиховнѣхъ стихиры Окт. 4. Слава: Маріи. И нынѣ: догматикъ 8-го гл. По нынѣ отпущаеши: тропарь воскресенъ и Маріи. Слава: Святаго. И нынѣ Богородиченъ: „Еже отъ вѣка". — б) На Утрени на Богъ Господь тропарь воскресенъ 1-жды и Маріи. Слава: тропарь Святаго, И нынѣ Богородиченъ: „Еже отъ вѣка". Прочее все воскресное. Ев. воскр. 6-ое отъ Луки 114. Воскресеніе Христово и прочая. Канонъ воскресенъ и Святаго. Катавасія: „Отверзу оуста моя". Прочее все воскресное. На 9-ой пѣсни: Честнѣйшую и проч. Святъ Господь Богъ нашъ 3-жды. На Хвалитехъ стих. Окт. 8. Слава Стихира Евангельская 6-ая. И нынѣ: „Преблагословенна". Славословіе великое. Прочая обычайно Недѣли. в) На литургіи по входѣ тропарь воскресенъ; Слава: Кондакъ воскресенъ, И нынѣ: Кондакъ Храма. (А идѣже Храмъ Святаго: „Заступнице". Ап. 110. Ев. отъ Мат. 29. Прочая обычайно Недѣли. — г) Въ тойже день на повседневной вечерни кадизмы нѣтъ. На Гди воззвахъ стихиры Окт. 3, и св. Мученикъ 3, Слава и Нынѣ Богородиченъ: тамже. Входа нѣтъ. На Стиховнѣхъ стихиры съ Слава и Нынѣ изъ Октоиха. По Нынѣ отпущаеши: Тропарь Святыхъ; Слава и Нынѣ Богородиченъ: „Воспитавшейся. Отпустъ повседневный.

8) 25-го (7. Авг.) Середа. **Успеніе св. Анны Матере Пресвятыя Богородицы.** а) (Отправу Св. Женъ Олимпіады и Евпраксіи поемъ на Повечеріи.) Въ Вторникъ на великой вечерни кад. „Блаженъ мужъ" 1-ый антіфонъ. На Господи воззвахъ стихиры св. Анны 6 изъ Минеи, Слава и Нынѣ гл. 8.: „Иже отъ неплодныхъ чреслъ". Входъ. Прокименъ дне. Чтеніе. (Ищи Юлія въ 5 день.) Ект. 2. На Стихов-

нѣхъ стих. св. Анны 3. Слава и Нынѣ гл. 8.: „Прійдите вся тварь". По Нынѣ отпущаеши точію: тропарь св. Анны. Отпустъ великій. — б) На Утрени на Богъ Господь тропарь св. Анны 3-ды (Богородиченъ не глаголемъ). По обычныхъ кадизмахъ сѣд. 2 св. Анны съ Богородичны ихъ. Полиелей. Величаніе. Сѣдаленъ 3-ій. Степенна: „Отъ юности моея". Прокименъ: „Возваша праведніи". Ев. отъ Мат. 56. Псаломъ 50. Слава: „Молитвами Бцы", И нынѣ: тойже. На стихъ: „Помилуй мя Боже" стихира гл. 6-ый. „Пріидите вси концы земніи". По ект. „Спаси Боже" канонъ Бцы и канонъ св. Анны. Катавасія: „Отверзу уста моя". На 9-ой пѣсни: Честнѣйшую. На Хвалитехъ стихиры св. Анны 4. Слава и Нынѣ: „Прійдите люводѣвственніи". Славословіе великое. По Трисвятомъ точію: тропарь св. Анны. Ект. 2. Отпустъ великій. — в) На литургіи по входѣ: и кондакъ св. Анны. Прокименъ: „Дивенъ Богъ въ Святыхъ своихъ". Ап. 210. Ев. отъ Луки 36. Прочая обычно.

9) 27-го (9. Авг.) Пятокъ. Св. великомученика и Цѣлителя Пантелеймона. а) Въ Четверь на великой вечерни „Блаженъ мужъ" 1-ый Ант. На Гди воззвахъ стихиры Святаго 6 изъ Минеи, Слава Святому гл. 6-ый: „Возсія днесь". И нынѣ догматъ: „Кто тебе не ублажитъ". Входъ. Прокименъ дне. Чтеніе. (Ищи мѣсяца Апрѣля въ 23, день.) Ект. 2. На Стиховнѣхъ Стихиры Святаго 3, Слава Святаго гл. 8.: „Матернее возлюбивъ благочестіе"; И нынѣ Богородиченъ: „Владычице пріими мольбы". По нынѣ отпущаеши: тропарь Святаго, Слава и Нынѣ Богородиченъ: „Тя ходатайствовавшую". Отпустъ великій. — б) На Утрени на Богъ Гдь тропарь Святаго 2-ды, Слава и Нынѣ Богородиченъ: „Тя ходатайствовавшую". Кад. Сѣдалны 2 Святаго. Полиелей. Величаніе. Сѣд. 3-ій. Степенна: „Отъ юности". Прокименъ: „Праведникъ яко финиксъ". Ев. отъ Луки 106. Псаломъ 50. Слава: „Молитвъ ради св. Вмученика Пантелеймона". И нынѣ: Молитвъ ради Пр. Богородицы. На стихъ: „Помилуй мя Боже" стихира гл. 6-ый: „Милостиваго Христа". По ектеніи „Спаси Боже: канонъ Бцы и Св. Пантелеймона. Катавасія: „Отверзу уста моя". На 9-ой пѣсни: „Честнѣйшую". На Хвалитехъ стихиры Святаго 4, Слава Святаго гл. 4. „Днесь просія", И нынѣ Богородиченъ: „Отъ всякихъ бѣдъ". Славословіе великое. По Трисвятомъ: тропарь Святаго, Слава и Нынѣ Богородиченъ: „Тя ходатайствовавшую". Ектеніи 2 и отпустъ великій. — в) На литургіи по входѣ тропарь Святаго, Слава: Кондакъ Святаго, И нынѣ: Кондакъ Храма. (Идѣже храмъ Святаго: „Заступнице христіанъ".) Прокименъ: „Дивенъ Богъ". Ап. 292. Ев. отъ Іоанна 52. Прочая обычно.

10) 29-го (11. Авг.) Недѣля 7-ая по сошествіи св. Духа. Гл. 6. а) Въ Суботу на вечерни на Гди воззвахъ стихиры Окт. 7, и Святаго 3 Слава Святаго. И нынѣ догматъ гл.: „Кто тебе не ублажитъ". Входъ. На стиховнѣхъ стих. Окт. Слава и Нынѣ догматикъ 6-го гл. По Нынѣ отпущаеши: тропарь воскресенъ, Слава Святаго, И нынѣ Богородиченъ: „Еже отъ вѣка". Отпустъ недѣльный. — б) На Утрени на Богъ Гдь троп. воскресенъ 2-ды. Слава Свят.: И нынѣ: „Еже отъ вѣка". По обычныхъ кад. сѣдалны. Окт. Ангельскій Соборъ и прочоя Недѣли. Ев. воскр. 7-ое отъ Іоанна 53. Воскре-

сеніе Хртово и прочая обычно. Канонъ воскр. и Святаго: Катавасія: „Отверзу уста моя“. На 9-ой пѣсни: Честнѣйшую. По канонѣ: ект. малая и „Святъ Гдь Богъ нашъ“. На Хвалитехъ стихиры Окт. 8. Слава: Стихира 7-ая Евангельская, И нынѣ: Преблагословенна. Славословіе великое. И прочая по обычаю. — в) На Литургіи по входѣ: тропарь воскресенъ, Слава: кондакъ воскр., И нынѣ: кондакъ Храма. (Идѣже Храмъ Святаго Богородиченъ воскресенъ гласа.) Ап. 116. Ев. отъ Мат. 33. Прочая обычно. — г) Въ тужже Недѣлю на Вечерни кад. нѣтъ. На Гди воззвахъ стих. Окт. 3 и Святыхъ 3. Слава и Нынѣ Богор. изъ Минеи. Входа нѣтъ. На стиховнѣхъ стих. вся изъ Октоиха. По „Нынѣ отпущаеши“ тропарь Святыхъ, Слава и Нынѣ Богор. „Красотѣ Дѣства“. Ект. и отпустъ повседневный.

VIII. Августъ.

1) 1-го (14.) Середа. Происхожденіе честныхъ Древъ честнаго и животворящаго Креста. а) Въ Вторникъ на повседневной вечерни на Гди воззвахъ стихиры св. Креста 3 и св. Мученикъ Маккавей 3. Слава: Мучениковъ, И нынѣ: „Егоже древле“. Входа нѣтъ. На стиховнѣхъ стихиры Октоиха дне 3; Слава: Мученикъ, И нынѣ св. Креста: „Гласъ Пророка твоего“. По Нынѣ отпущаеши: тропарь св. Маккавей, Слава и Нынѣ троп. Креста: „Спаси Господи“. Отпустъ малый. — б) На Утрени на Богъ Гдь: троп. Креста 2-ды, Слава: троп. св. Мученикъ, И нынѣ троп. св. Креста. По обычныхъ кадизмахъ сѣдалны дне изъ Октоиха и абіе псаломъ 50-ый. (Полуелея и Евангелія нѣтъ.) Канонъ: Креста и св. Маккавей. Катавасія: „Крестъ начертавъ“. На 9-ой пѣсни: Честнѣйшую. На Хвалитехъ стихиры Креста 3 и св. Маккавей 3. Слава: Маккавей. И нынѣ Креста: „Пособивый Гди“. Славословіе великое. По Трисвятомъ: троп. св. Маккавей, Слава и Нынѣ: троп. Креста. Ектеніи 2 и отпустъ великій. (Изнесеніе и поклоненіе св. Креста у кад. Храмѣ не бываетъ.) — в) На Литургіи по входѣ: троп. Креста, Слава и Нынѣ: конд. Креста. Прокім. Креста: „Спаси Гди люди“. Ап. 125. Ев. отъ Іоанна 60. По заамвонной молитвѣ совершаемъ Водосвятіе.

г) Водосвятіе. По заамвонной молитвѣ Іерей идетъ къ тетраподу, идѣже есть пріуготовленна вода, пѣвецъ же первѣе и читетъ пс. 142-ый, а посему поетъ „Богъ Гдь и явися намъ“ 2-ды съ тропаремъ: „Къ Бцѣ прилѣжно“. Слава и Нынѣ: „Не умолчимъ никогдаже, Бце“. Пс. 50-ый, по которомъ Іерей поетъ тропари въ честь Бцы: „Еже радуйся Ангеломъ пріемшая“, предъ которыма же пѣвецъ припѣваетъ первѣе: „Пресвятая Бдце спаси насъ“; посему „Слава и Нынѣ“. По Слава и Нынѣ Іерей поетъ вновь тропарь къ Бцѣ, Архангеламъ и Ангеламъ, Предтечѣ, Апостоламъ, Мученикамъ и Безсребренникамъ. Пѣвецъ же и предъ сими тропарями припѣваетъ первѣе: „Пресвятая Бце спаси насъ“, посему „Святіи Архангелы и Ангелы молите Бога о насъ“; — далѣе: „Св. Предтече моли Бога о насъ“, — посему: „Св. Апостолы и Мученицы молите Бога о насъ“, далѣе же: „Св. Безсребренники молите Бога о насъ“, на по-

слѣдъ же „Слава и Нынѣ“ и поетсѧ отъ пѣвца тропарь: „Милосердіѧ двери“. На что Іерей возглашаетъ: „Яко свѧтъ еси Боже нашъ“ и поютсѧ тропари самогласнѣ: „Нынѣ наста времѧ“ съ Трисвѧтымъ. Вонмимъ, миръ всѣмъ и Прокименъ: „Гдь просвѣщеніе мое“. Ап. 306. Єв. отъ Іоанна 14. По скончаніи Єв. ектеніѧ мирнаѧ, якоже есть выполненна въ Требникꙋ. Посемꙋ Іерей велегласно возглашаетъ: „Гдꙋ помолимсѧ“ и чтетъ молитвꙋ: „Гди Боже нашъ“, во которой, когда Іерей сіи слова глаголетъ: „И нынѣ низпосли благодать св. Твоего Дꙋха“, благословитъ водꙋ крестообразно, погрꙋ-

Мѣсѧцесловъ рꙋсскій	Мѣсѧцесловъ римскій	Имена дней седмичныхъ	Имена праздничныхъ и поминательныхъ дней
1	(14)	Сер.	☉ Происх. Ч. Др. Ч.Кр.
2	(15)	Четв.	Перенес. мощ. св. Стеф.
3	(16)	Пѧт.	Ісаакій
4	(17)	Сꙋбб.	Св. 7. Отрок. въ Єфесѣ
Недѣля 8-ая по Сош. св. Духа. Гл. 7. Оутр. Єв. воскр. 8-ое отъ Іоанна зач. 64. На Лит. Ап. зач. 124. и 247. Єв. отъ Маѳ. зачало 58. и отъ Маѳ. зач. 20.			
5	(18)	Нед.	Євсѵгній
6	(19)	Пон.	⊕ Преображеніе Гдне
7	(20)	Втор.	(+) Стеф. царь Угорск.
8	(21)	Сер.	Ємиліанъ
9	(22)	Четв.	† Матѳій Апостолъ
10	(23)	Пѧт.	Лаврентій
11	(24)	Сꙋбб.	Єѵплъ Архидіаконъ
Недѣля 9-ая по Сош. св. Духа. Гл. 8-ый. Оутр. Єв. воскр. 9-ое отъ Іоанна зач. 65. На Лит. Ап. зач. 128. Єв. отъ Маѳ. зач. 59.			
12	(25)	Нед.	Фотій
13	(26)	Пон.	☉ Маѯимъ (Отд. Пр.)
14	(27)	Втор.	Михей (Предп. Оусп.)
15	(28)	Сер.	⊕ Успеніе Пр. Бцы

Мѣсѧцесловъ рꙋсскій	Мѣсѧцесловъ римскій	Имена дней седмичныхъ	Имена праздничныхъ и поминательныхъ дней
16	(29)	Четв.	☉ Перенес. нер. Образа
17	(30)	Пѧт.	Мѵронъ
18	(31)	Сꙋбб.	Флоръ и Лавръ
Нед. 10-ая по Сош. св. Духа. Гл. 1. Оутр. Єв. воскр. 10-ое отъ Іоанна зач. 66. На Лит. Ап. зач. 131. Єв. отъ Маѳ. зач. 72.			
19	С. I.	Нед.	Андрей Стратилатъ
20	(2)	Пон.	Самꙋилъ
21	(3)	Втор.	Ѳаддей
22	(4)	Сер.	Агаѳоникъ
23	(5)	Четв.	☉ Лꙋпъ (Отд. Оусп.)
24	(6)	Пѧт.	Євтихъ
25	(7)	Сꙋбб.	Варѳоломей и Титъ
Нед. 11-ая по Сош. св. Духа. Гл. 2. Оутр. Єв. воскр. 11-ое отъ Іоанна зач. 67. На Лит. Ап. зач. 141. Єв. отъ Маѳ. зач. 77.			
26	(8)	Нед.	Адріанъ и Наталіѧ
27	(9)	Пон.	Пименъ
28	(10)	Втор.	Мойсей и Августинъ
29	(11)	Сер.	(+) Усѣкн. Гл. Іоанна Кр.
30	(12)	Чет.	Алекс. Іоан. Павелъ
31	(13)	Пѧт.	† Пол. ч. Поѧса Пр. Д.

жаѧ въ ней персты свои трижды, — далѣе въ продолженіи сей молитвы сіи слова: „И сохрани Гди раба твоего благовѣрнаго царѧ нашего Франциска Іосифа“ велегласно глаголетъ трижды, на что ликъ поетъ: „Гди помилꙋй“ 3-ды съ краснопѣніемъ, — и оканчиваетъ обычно съ возгласомъ. Посемꙋ: „Миръ всѣмъ“, „Главы ваша“ на что ликъ поетъ длѣнніе: „Тебѣ Гди“, и такъ слѣдꙋетъ возгласъ. По возгласѣ Іерей благословитъ водꙋ крестообразно погрꙋжаѧ крестъ въ водꙋ 3-ды, низводѧ и возводѧ его, поетъ тропарь: „Спаси Гди“, который и ликъ повторѧетъ 2-ды. По-

семѹ Іерей крестъ поцѣловавъ и людамъ давая для цѣлованія, окропитъ всѣхъ присѹтствѹющихъ священною водою, также и св. олтарь и св. церковь. Пѣвецъ же поетъ стихиры „Источникъ исцѣленій“. Послѣ которыхъ слѣдѹетъ „Бѹди имя Гдне“ 3-ды и отпѹстъ св. Литѹргіи.

Примѣчаніе: Отъ сего дня начинаемъ Постъ къ Оуспенію Пр. Дѣвы.

2) 5-го (18.) **Недѣля 8-ая по Сошествіи св. Духа, и день рожденія Благовѣрнаго Царя нашего Франциска Іосифа І-го. Гл 7.** а) Въ Сѹбботѹ на **великой вечерни** кад. 1. На Гди воззвахъ стих. Окт. 4. предпразденства 3, и Святаго 3. Слава: Предп. И нынѣ догматъ гл. 7-го: „Мати оубо“. Входъ. Прокименъ дне. Ект. 2. На стиховнѣхъ изъ Октоиха стих. 4. Слава и Нынѣ: Предпразд. Отпѹстъ недѣльный. — б) На **Утрени** на Богъ Гдь троп. воскресенъ 2-ды, Слава: тропарь Святаго. И нынѣ: Предпразд. По обычныхъ кадизмахъ сѣд. Октоиха. Ангелскій соборъ. Упакой и Степенна гл. читаются. Прокименъ гл. Ев. воскр. 8-ое отъ Іоанна. 64. Прочая обычайно. Канонъ воскр. Святаго и Предпразд. Катавасія: „Крестъ начертавъ“. На 9-ой пѣсни: Честнѣйшѹю и прочая. На Хвалитехъ стих. Окт. 4. предпразд. 4. съ наславникамъ и съ припѣвы его. Слава стихира 8-ая Евангельская: „Маріины слезы“. И нынѣ: Преблагословенна. Славословіе великое. По Трисвятомъ троп. „Днесь спасеніе“. Ект. 2 и отпѹстъ недѣльный. — в) На **литургіи** по входѣ: Тропарь воскресенъ и предпр. Слава кондакъ воскресенъ, И нынѣ: кондакъ предпразд. Прокименъ гл. Ап. 124. и 247. Ев. отъ Мад. 58. и отъ Мад. зач. 20. Прочая обычно. По Литѹргіи многолѣтствіе.

3) 6-го (19.) Понедѣлокъ **Преображеніе Господне.** а) Въ Недѣлю на **малой вечерни** вмѣсто ект. мирной Гди пом. 12. на Гди воззвахъ стихиры праздника 4, Слава и Нынѣ праздника: „Мракъ законный“. Входа нѣтъ. Вмѣсто „Исполнимъ“ Гди пом. 12. На стиховнѣхъ вся праздника. По Нынѣ отпѹщаеши: точію троп. праздника разъ. Ектенія „Помилѹй насъ Боже“ и отпѹстъ наименьшій праздн. — б) На **великой вечерни съ литіею** по „Слава святѣй“ глаголемъ Пріидите покл. 3. Прочая обычайно. По ектеніи мирной кад. „Блаженъ мѹжъ“ 1. антифонъ. На Гди воззвахъ стихиры праздника 8. Слава и Нынѣ гл. 6: „Преобразѹя воскресенія твое“. Входъ. Прокименъ дне. Чтеніе. Рцемъ вси. Сподоби. Исполнимъ. Стихиры на Литіи 3. Слава: „Пріидите взыйдемъ“; И нынѣ: „Закона и пророковъ“. Ект. „Спаси Боже“. На стиховнѣхъ стихиры праздника 3, Слава и Нынѣ: „Петрѹ и Іаковѹ и Іоаннѹ“. По нынѣ отпѹщаеши: тропарь праздника 3-ды. Молитва на Благословеніе хлѣбовъ. По молитвѣ „Бѹди имя Гдне“ 3-ды и по псалмѣ 33-омъ Іерей предъ царскими дверьми стоя пѣвцѹ возглашающѹ „Именемъ Гднимъ благослови Отче“, начинаетъ Оутреню съ „Слава святѣй“. — в) На **Утрени** на Богъ Гдь тропарь праздника 3-ды. По обычныхъ кад. сѣдалны 2 праздника. Полиелей. Величаніе. Сѣдаленъ 3-ій праздника. Степенна: „Отъ юности моея“. Прокименъ: „Ѳаворъ и Ермонъ“. Ев. отъ Лѹки 45. Псалмъ 50. Слава на 2-ый гл. болгарскій: „Всяческая днесь“. И нынѣ: тойже. На стихъ: „Помилѹй мя Боже“ стихира гл. 5-ый: „Божества твоего Спасе“. По ект. „Спаси Боже“ каноны два

праздника. Катавасія: „Крестъ начертавъ Мойсей“. На 9-ой пѣсни: Величай. На Хвалитехъ стихиры праздника 4. Слава и Нынѣ: тамже. Славословіе великое. По Трисвятомъ точію троп. праздника. Ект. 2 и отпустъ великій праздника. — г) На литургіи антифоны и входное праздника. По входѣ тропарь праздника, Слава и Нынѣ: кондакъ праздника. Прокименъ праздника. Ап. 65. Ев. отъ Матѳея 70. Вмѣсто Достойно ірмосъ 9-ой пѣсни съ припѣвомъ. По „Буди имя Гдне“ бываетъ благословеніе новой пшеницы и новаго гроздія изъ Требника. Мированіе. Отпустъ праздника.

4) 7-го (20.) Вторникъ. Святаго Стефана, перваго Равноапостольнаго Царя Угорскаго. (Ск. Дометія прелагаемъ на Повечеріе.) а) Въ Понедѣлокъ на великой вечерни „Блаженъ мужъ“ 1-ый антифонъ. На Гди воззвахъ стихиры праздн. 3. и св. Стефана (изъ Общины единому Апостолу) 5, Слава Святаго; И нынѣ праздника: „Преобразуя воскресеніе твое“. Входъ Прокименъ великій: „Богъ нашъ“ и Чтеніе (Апостолу единому изъ Общины, Соборнаго посланія Іоаннова.) На Стиховнѣхъ стихиры Святаго 3 (изъ Общины Апостолу единому); Слава Святаго гл. 2: „Оставивъ земная“, И нынѣ праздника: „Пріидите, взыйдемъ“. По Нынѣ отпущаеши тропарь Святаго: „Равноапостоле св. Стефане моли милостиваго Бога“ и проч. Слава и Нынѣ: праздника. Отпустъ великій праздника: „Преобразивыйся на горѣ Ѳаворстѣй“ и проч., въ немже Святаго перваго Царя Оугорскаго и Равноапостольнаго Стефана“ и св. Дометія поминаемъ. — б) На Утрени на Богъ Гдь тропарь праздника 2-ды, Слава: троп. Святаго, И нынѣ праздника. По обычныхъ каѳиз. 2 сѣдалны Святаго (изъ Общины единому Апостолу); Слава и Нынѣ: праздника. Полуелей. Величаніе: „Величаемъ тя благовѣрный и равноапостольный Царю Стефане, и чтемъ святую память твою, ідолы поправшаго, и всю землю оугорскую просвѣтившаго“. (Зри Молитвословъ, Оунгваръ 1895. стр. 861). Стихи къ сему Величанію припѣваемъ изъ Псалма: „Небеса повѣдаютъ славу Божію“. По Величаніи Сѣдаленъ 3-ій Святаго съ Богородичнымъ его. Степенна: „Отъ юности моея“. Прокименъ: Въ всю землю. Ев. отъ Іоан. 36. Пс. 50. Слава: „Молитвами св. Равноапостольнаго Царя Стефана“ и проч. И нынѣ: Молитвами Пр. Бцы. На стихъ: „Помилуй мя Боже“ стихира (изъ Общины единому Аплу) гл. 6-ый: „Иже божественнаго Духа“. По ект. „Спаси Боже“ канонъ Праздника: „Воду прошедъ“ и Святаго: „Пѣснь возслемъ“. Катавасія Праздника: „Лицы Ізраилстіи“. На 9-ой пѣсни Честнѣйшую. На Хвалитехъ стихиры праздника 3, и Святаго 3. Слава Святаго: „Оставивъ земная“, И нынѣ праздника: „Закона и пророковъ“ и проч. Славословіе великое. По Трисвятомъ: тропарь Святаго, Слава и Нынѣ праздника. Отпустъ великій праздника, какъ на вечерни. — в) На Литургіи Изобразительная. На входѣ: Пріидите поклонимся и припѣвъ окончательный праздника. По входѣ тропарь праздника и тропарь Святаго; Слава кондакъ Святаго: „Яко звѣзду“ и проч. И нынѣ: кондакъ праздника. Прокименъ Святаго: „Въ всю землю“ и проч. Ап. зач. 200. Ев. отъ Іоанна 35. Вмѣсто Достойно: Величай. Отпустъ обычайный праздника. — г) Въ тойже день на повседневной Вечерни на Гди воззвахъ стих. праздника 3 и св.

Емиліана 3. Слава и Нынѣ: праздника. Входа нѣтъ. На стиховнѣхъ вся праздника. По Нынѣ отпущаеши: тропарь Святаго; Слава и Нынѣ: праздника. Отпустъ праздника.

5) 9-го (22.) Четверь. Св. Апостола Матѳія. а) Въ Середу на великой Вечерни кад. „Блаженъ мужъ" 1-ый антифонъ. На Гди воззв. стих. праздн. 3. и Святаго 5. Слава: Свят., И нынѣ праздника. Входъ. Прокименъ дне. Чтеніе. Ектеніи. На стиховнѣхъ стих. празд. Слава: Апостолу, И нынѣ: праздника. По „Нынѣ отпущаеши" троп. Святаго, Слава и Нынѣ: праздника. Отпустъ великій. — б) На Утрени троп. праздника 2-ды, Слава: Святаго, И нынѣ: праздника. Сѣд. Святаго. Полиелей и Величаніе. Сѣдаленъ 3-ій Святаго. Степенна: „Отъ юности моея". Прокименъ: Святаго, Ев. отъ Іоанна 67. По 50-омъ Псалмѣ на Слава: „Молитвами Святаго Апостола Матдія", на И нынѣ: „Молитвами Пр. Богородицы". На стих. „Помилуй мя Боже", стихира: „Изліяся благодать". Канонъ праздн. и Святаго. Катавасія праздн. „Лицы Ізраильстіи". На Хвалитехъ стих. праздн. 3. и Святаго 3. Слава: Святаго, И нынѣ: праздн. Славословіе великое. По Трисвятомъ тропарь Святаго, Слава и Нынѣ: праздн. Ектеніи 2. и отпустъ великій праздника. — в) На Литургіи по входѣ: тропарь праздника и Святаго, Слава: кондакъ Святаго, И нынѣ: кондакъ праздника. Ап. 2. Ев. отъ Луки 40. Отпустъ праздника.

6) 12-го (25.) Недѣля 9-ая по Сошествіи св. Духа. Гг. 8. (Службу св. Максима поемъ на повечеріи.) а) Въ Субботу на Вечерни кад. 1. На Гди воззв. стих. Окт. 4. праздн. 3. стих. вечерня и Свят 3. Слава праздника. И нынѣ догматъ гл. 8. Входъ. На стиховнѣхъ стихиры Окт. 4. Слава и Нынѣ: праздника. По Нынѣ отпущаеши тропарь воскресенъ Слава: тропарь Святаго, И нынѣ: праздника. Отпустъ недѣльный. — б) На Утрени на Богъ Гдь: Тропарь воскресенъ 2-ды, Слава: Тропарь Святаго, И нынѣ: праздника. По обычныхъ кадизмахъ сѣдалны Октоиха и Ангелскій Соборъ. Ипакой и Степенна гласа чтется. Ев. воскр. 9-ое отъ Іоан. 65. Воскресеніе Христово разъ, прочая же обычайно. Канонъ воскресенъ, праздника и Святаго. Катавасія: „Лицы Ізраильстіи". На 9-ой пѣсни: Честнѣйшую. По канонѣ: Ект. малая и „Святъ Гдь" 3-ды. На Хвалитехъ стихиры Октоиха 4 и праздника 4, иже суть на Стиховнахъ съ Славою и съ припѣвы ихъ. Слава Стихира 9-ая Евангельская. И нынѣ: „Преблагословенна еси". Славословіе великое. По Трисвятомъ точію троп.: „Воскресъ изъ гроба". Отпустъ недѣльный. — в) На Литургіи по входѣ: тропарь воскресенъ и праздника, Слава: кондакъ воскресенъ, И нынѣ: кондакъ праздника. Прок. гл. и праздника. Ап. 128. Ев. отъ Матея 59. Вмѣсто „Достойно" припѣвъ праздника. Прочая обычно.

7) 13-го (26.) Понедѣлокъ. Отданіе Преображенія. (Службу св. Максима исповѣдника поемъ предварительно на повечери.) а) Въ Недѣлю на Вечерни на Гди воззвахъ стихиры 6 поемыя на самый праздникъ, Слава и Нынѣ праздника. Входа нѣтъ. На Стиховнѣхъ стихиры съ Слава и Нынѣ: праздника. По Нынѣ отпущаеши точію тропарь праздника. Отпустъ малый праздника, въ немже и Святаго, иже на ряду поминаемъ. — б) На Утрени на Богъ Гдь троп. празд.

3-ды. По обычныхъ кадизмахъ сѣдалны оба праздника. (Полуелеа и Евангеліа нѣтъ.) Псаломъ 50-ый. Каноны оба праздника. Катавасіа: „Крестъ начертавъ Мойсей“. На 9-ой пѣсни: „Величай душе моа“. На Хвалитехъ всѧ праздника. Славословіе великое. По Трисвятомъ: точію тропарь праздника. Ект. 2 и отпустъ великій праздника. — в) На Литургіи Изобразительнаа. На входѣ: „Прійдите поклонимсѧ“ и припѣвъ окончательный праздника. По входѣ: тропарь праздника, Слава и Нынѣ: кондакъ праздника. Апост. и Ев. дне рядовыя т. е. Ап. 159. Ев. отъ Мао. 84. Вмѣсто Достойно: Припѣвъ и ірмосъ 9-ой пѣсни изъ канона праздничнаго. Прокименъ и Причастенъ праздничнаго. Прокименъ и Причастенъ праздника. Отпустъ праздничный.

8) 15-го (28.) Середа. **Успеніе Пресвятыя Богородицы.** а) Въ Вторникъ на **малой Вечерни** по обычномъ началѣ вмѣсто ект. мирной Гди пом. 12. и абіе на Гди воззвахъ ставимъ стихиры 4 праздника съ Слава и Нынѣ. Входа нѣтъ. Прокименъ дне. Вмѣсто Исполнимъ Гди пом. 12. На Стиховнѣхъ все праздника. По Нынѣ отпущаеши: точію тропарь праздника. Ектеніа „Помилуй насъ Боже“ и отпустъ найменьшій. — б) Въ Середу вечеремъ 6-го отправляемъ **Акаѳистъ** къ Оуспенію Пр. Дѣвы Маріи. Іерей въ епитрахилѣ стоя предъ царскими дверьми возглашаетъ: „Благословенъ Богъ нашъ“. Пѣвецъ же: Аминь и абіе Царю небесный. Трисвятое. Отче нашъ и возгласъ. По возгласѣ Іерей входитъ въ св. Олтарь, а пѣвцы поютъ тропари за всякое прошеніе: „Помилуй насъ Господи“ и прочая: Слава: „Гди помилуй насъ“. И нынѣ: „Милосердіа двери“. По семъ Гди пом. 12. Слава и Нынѣ: Прійдите покл. 3-ды, и абіе псаломъ 142-ый: „Гди оуслыши:“ По псаломѣ: Слава и Нынѣ: Аллилуіа 3. Господи пом. 12. Слава и Нынѣ и тропарь: „Въ рождествѣ дѣвство“, единожды. По семъ: Госп. пом. 3. Слава и Нынѣ и псаломъ 50-ый: „Помилуй мя Боже“. Посемъ Іерей въ фелонѣ выходитъ на амвонъ, гдѣ передъ тетраподомъ, положеннымъ передъ иконою Бцы, поетъ перемѣняючи 13 кондаковъ и 13 ікосовъ, и заключаетъ 1-ымъ кондакомъ: „Избранной отъ всѣхъ родовъ“. Кондакъ Іерей окончиваетъ на Аллилуіа (изъявше 1-ый и послѣдный), а ікосы на „Радуйся обрадованнаа въ оуспеніи твоемъ насъ не оставляющая“. Сіи окончаніа и пѣвцы всегда повторительно поютъ. — Посемъ поется Свѣтиленъ Оуспеніа: „Аплы отъ конецъ земли“, и то 3-ды. По Свѣтилномъ Іерей стоя предъ тетраподомъ возглашаетъ: „Паки и паки Гду помолимсѧ“ и на колѣнахъ чтетъ 1-ую молитву: „О Пресвятая Бце“. По 1-ой молитвѣ вновь возглашаетъ: „Гду помолимсѧ“ и чтетъ 2-ую молитву: „Царице моя преблагая“. — По молитвахъ пѣвцы поютъ: „Достойно есть“, и абіе глаголютъ: Трисвятое. Отче нашъ съ возгласомъ и поется тропарь: „Въ рождествѣ дѣвство“. Ектеніа Полунощницы: „Помилуй насъ Боже“. „Еще молимсѧ, о еже сохранитися граду сему“ и „Еще молимсѧ Гду Богу нашему, еже оуслышати гласъ моленіа насъ грѣшныхъ“. (Зри Молитвословъ, Въ Будапештѣ 1878. стр. 267. О давшихъ на молитву). Гди пом. 3-ды. И возгласъ: „Оуслыши ны Боже“. Отпустъ найменьшій Оуспеніа отъ: „Слава тебѣ Хрісте“ и Благословеніе. — в) **Вечерня съ Литіею.** По „Слава святѣй“ Прійдите покл. 3-ды; по мирной ектеніи: „Блаженъ

мѹжъ 1-ый антифонъ. На Гди воззвахъ стихиры праздника 8. Слава и Нынѣ: „Богоначалнымъ мановеніемъ". Входъ. Прокименъ дне. Чтеніе. На Литіи стихиры 4 съ Слава и Нынѣ. По семѹ слѣдѹетъ ектеніа литійнаѧ: „Спаси Боже". На Стиховнѣхъ всѧ праздника. По Нынѣ отпѹщаеши: тропарь праздника 3-ды. По семѹ глаголетсѧ молитва на благословеніи хлѣбовъ. Бѹди имѧ Гдне 3-ды, и по псалмѣ 33-омъ Іерей стоѧ передъ царскими дверьми начинаетъ Оутреню отъ „Слава свѧтѣй". — г) На Утрени на Богъ Господь тропарь праздника 3-ды. По обычныхъ кадизмахъ сѣдалны два праздника. Полуелей. Величаніе. Сѣдаленъ 3-ій праздника. Степенна: „Отъ юности моеѧ". Прокименъ праздника. Єв. отъ Лѹки 4. Псаломъ 50-ый. Слава: Молитвами Пр. Бцы. И нынѣ: тойже. На стихъ „Помилѹй мѧ Боже" стихира гл. 6.: „Єгда преставленіе". По єкт. „Спаси Боже" каноны праздника два. Катавасіѧ: „Преѹкрашеннаѧ". На 9-ой пѣсни припѣвъ: „Ангелы Оуспеніе Пречистыѧ видѣвше, оудивишасѧ". — (Свѧтъ Господь не глаголемъ). Свѣтиленъ: „Апостолы отъ конецъ" поетсѧ 3-ды. — На Хвалитехъ стихиры праздника 4. Слава и Нынѣ гл. 6-ый: „На безсмертное". — Славословіе великое. По Трисвѧтомъ: Тропарь праздника точію. Отпѹстъ великій Оуспеніѧ. — д) На Литургіи поемъ Изобразительнаѧ. На входѣ: Прійдите поклонимсѧ и припѣвъ Бцы. По входѣ: тропарь праздника, Слава и Нынѣ: кондакъ єго. Прокименъ праздника. Ап. 240. Єв. отъ Лѹки 54. Вмѣсто Достойно: Припѣвъ и ірмосъ 9-ой пѣсни до отданіѧ. Прочаѧ обычайно. Отпѹстъ Оуспеніѧ до отданіѧ, изѧвше недѣлю. По Литѹргіи мированіе.

9) 16-го (29.) Четверь. **Перенесеніе отъ Едеса въ Константиноградъ нерукотвореннаго Образа Господня.** а) Въ Середѹ на повседневной Вечерни на Гди воззвахъ стихиры Оуспеніѧ 3, и Образа 3; Слава: Образа; И нынѣ: праздн. Прокименъ дне. (Входа нѣтъ). На Стиховнѣхъ стихиры праздника. Слава: Образа. И нынѣ: праздн. По Нынѣ отпѹщаеши: троп. Образа, Слава и Нынѣ: праздн. и отпѹстъ Образа. — б) На Утрени на Богъ Гдь троп. Образа 2-ды, Слава и Нынѣ: праздн. По обычныхъ кад. сѣдалны Образа. (Полуелеѧ и Єв. нѣтъ). По псалмѣ 50-омъ Канонъ праздн. и Образа. Катавасіѧ праздника: „Преѹкрашеннаѧ". На 9-ой пѣсни: Честнѣйшѹю. На Хвалитехъ стихиры Образа 4. Слава: Образа, И нынѣ: праздн. Славословіе великое. По Трисвѧтомъ троп. Образа, Слава и Нынѣ: праздн. Отпѹстъ Образа. — в) На Литургіи по входѣ: троп. празд. и Образа. Слава: кондакъ Образа, И нынѣ: Кондакъ праздн. Прокименъ Образа. Апост. 173. Єв. отъ Лѹки 48. отъ полѹ. Вмѣсто Достойно: Припѣвъ праздника. Отпѹстъ Образа.

10) 19-го (1. Сент.) **Недѣля 10-ая по Сош. св. Духа.** Гл. 1. а) Въ Сѹбботѹ на великой Вечерни кад. 1. всѧ. На Гди воззвахъ стихиры воскр. Окт. 4, Праздника Оуспеніѧ 3, и Свѧтаго 3; Слава: праздн. И нынѣ догматъ гл. 1-ій. Входъ. Прокименъ: „Гдь воцарисѧ". На Стиховнѣхъ стихиры воскресны 4 изъ Окт. Слава и Нынѣ: праздн. Оуспеніѧ. По Нынѣ отпѹщаеши тропарь воскресенъ, Слава: тропарь Свѧтаго, И нынѣ: тропарь праздника. Отпѹстъ великій Недѣли. б, На Утрени на Богъ Гдь тропарь воскресенъ 2-ды, Слава: Свѧтаго)

И нынѣ праздника. По обычныхъ кадизмахъ (2., 3. и 17.) сѣдалны Октоиха. Ангелскій Соборъ. Vпакой и Степенна гл. читается. Прокименъ гл. Єв. воскр. 10-ое отъ Іоанна 66. Воскресеніе Хртово и прочая вся Недѣли. Канонъ воскресенъ, праздника и Святаго. Катавасія праздника: „Преукрашенная“. На 9-ой пѣсни: Честнѣйшую. По канонѣ: Єкт. малая и „Святъ Гдь“. На Хвалитехъ стихиры воскр. 4 и праздника 4 съ на славными и съ припѣвы его. (того дне изъ Стиховныхъ.) Слава стихира Євангельская 10-ая. И нынѣ: „Преблагословенна“. Славословіе великое. По Трисвятомъ тропарь воскресенъ. Єкт. 2 и отпустъ недѣльный. — в) На Литургіи по входѣ тропарь воскресенъ, и праздника. Слава: Кондакъ воскр. И нынѣ: Кондакъ праздника. Прокименъ Недѣли и праздн. Ап. 131. Єв. отъ Матея 72. Вмѣсто Достойно: Припѣвъ и ірмосъ праздника. Причастенъ Недѣли и праздн. Отпустъ недѣльный. — г) Въ тойже день на Вечерни кад. нѣтъ. На Гди воззвахъ стихиры праздника 3, и Святаго 3. Слава и Нынѣ праздника. Входа нѣтъ. На Стиховнѣхъ вся праздника. По Нынѣ отпущаеши тропарь Святаго. Слава и Нынѣ: троп. праздн. Єктенія и отпустъ повседневный, въ немъ же праздникъ Оуспенія и Святый, иже на ряду поминается.

11) 23-го (5. Сент.) Четверь. Отданіе Успенія. (Служба св. Лупа берется предварительно 22-го). а) Въ Середу на Вечерни на Гди воззвахъ стихиры 6. (писанныя на самый праздникъ.) Слава и Нынѣ праздника. Входа нѣтъ. На Стиховнѣхъ стихиры съ Слава и Нынѣ: Праздника. По Нынѣ отпущаеши: тропарь праздника одиножды. Отпустъ малый праздника. б) На Утрени на Богъ Гдь тропарь Праздника 3-ды. По обычныхъ кад. сѣдалны праздн. (Полгелея и Єванг. нѣтъ.) Пс. 50-ый. Каноны празднива 2. Катав. „Преукрашенная“. На 9-ой пѣсни: „Величай“. На Хвалитехъ вся праздн. Славословіе вел. По Трисвятомъ точію троп. праздника. Отпустъ великій праздника. Отпустъ великій праздника. — в) На Литургіи по входѣ троп. празд. Слава и Нынѣ конд. праздника. Прок. праздн. Ап. 175. и Єв. отъ Матея 96. и проч.

12) 26-го (8. Сент.) Недѣля II-ая по Сош. св. Духа. Гл. 2. а) Въ Субботу на великой Вечерни кад. 1.; стихиры па Гди воззвахъ Окт. 7 и Святыхъ 3. Слава Святыхъ. И нынѣ догматъ гл. 2. Входъ Прокименъ дне великій. Єкт. 2. На стиховнѣхъ стихиры Окт. 4, Слава Святыхъ. И нынѣ догматикъ гл. 1-го. По Нынѣ отпущаеши: тропарь воскресенъ, Слава: тропарь Святыхъ, И нынѣ: „Еже отъ вѣка“. Отпустъ недѣльный. — б) На Утрени на Богъ Господь: Тропарь воскресенъ 2-ды, Слава: тропарь Святыхъ, И нынѣ: „Еже отъ вѣка“. По кад. (2., 3. и 17.) сѣд. Октоиха. Ангелскій соборъ. Прок. гласа. Єванг. воскресное 11-ое отъ Іоанна 67. Воскр. Хртово. Канонъ воскр. и Свят. Кат.: „Крестъ начертавъ.“ Прочая обычайно недѣли. На Хвалитехъ стихиры 8. Окт. Слава стихира Єванг. 11-ая. И нынѣ: Преблагословенна. Славословіе великое. По Трисвятомъ тропарь воскресенъ. Єкт. 2 и отпустъ Недѣльный. — в) На Литургіи по входѣ: тропарь воскресенъ, Слава: кондакъ воскресенъ, И нынѣ: кондакъ храма. (Идѣже храмъ Святаго на „И нынѣ“ поемъ кондакъ Оуспеніе.) Прокименъ гл. Ап. 141. Єв. отъ Матея 77. Прочая обы-

чайно. — г) Въ тѹюже Недѣлю на Вечерни кад. нѣтъ; на Гди воззвахъ стихиры Окт. 3 и Свѧтаго 3. Слава Свѧт. И нынѣ: Богор. изъ Октоиха Гл. 6-го: „Слово собезначалное“. Входа нѣтъ. На стиховнѣхъ стихиры Октоиха 3; Слава Свѧт. И нынѣ Богород.: „Архангела Гавріила гласъ“. По Нынѣ отпѹщаеши троп. Свѧт. Слава и Нынѣ Богород.: „Радѹйсѧ Ангеломъ“. Єкт. и отпѹстъ повседневный.

13) 29-го (11. Сент.) Середа. Усѣкновеніе ч. Главы св. Іоанна Крестителя. (Въ сей день бываетъ строгій постъ.) Въ Вторникъ на великой Вечерни кад. „Блаженъ мѹжъ“ 1-ый антифонъ. На Гди воззвахъ стихиры Свѧтаго 8. Слава: Свѧтаго, И нынѣ: „Кто тебе не оублажитъ“. Входъ. Прокименъ дне. Чтеніе. На Стиховнѣхъ стихиры Свѧтаго 3, Слава Свѧтаго гл. 8-ый: „Предтече Спасовъ“, И нынѣ догматикъ по гласѹ насладника: „Безневѣстнаѧ Дѣво“. По Нынѣ отпѹщаеши: троп. Свѧтаго, Слава и Нынѣ Богородичень: „Всѧ паче смысла“. Отпѹстъ великій. Отпѹстъ великій. — в) На Утрени на „Богъ Гдь“: тропарь Свѧтаго 2-ды, Слава и Нынѣ: „Всѧ паче смысла“. По обычныхъ кад. сѣдалны Свѧтаго 2 съ Богородичны ихъ. Полиелій. Величаніе и Сѣдаленъ 3-ій Свѧтаго. Степенна „Отъ юности моеѧ“. Прокименъ: „Честна предъ Гднемъ“ и проч. Єв. отъ Мад. 57. Пс. 50-ый. Слава: „Молитвами св. Предтечи Іоанна“ и проч. И нынѣ: „Молитвами Пр. Бцы“. На стихъ „Помилѹй мѧ Боже“ стихира гл. 6.: „Плѧса оученица вселѹкаваго“. По єктеніи „Спаси Боже“ каноны Свѧтаго два. Катавасіѧ: „Крестъ начертавъ Мойсей“. На 9-ой пѣсни: Честнѣйшѹю. На Хвалитехъ стихиры Свѧтаго 4. Слава гласъ 6-ый: „Паки Иродіѧ бѣситсѧ“. И нынѣ: „Богородице ты єси лоза“. Славословіе великое. По Трисвѧтомъ тропарь Свѧтаго; Слава и Нынѣ: „Всѧ паче смысла“. Єкт. два и Отпѹстъ великій. — в) На Литургіи по входѣ: Тропарь Свѧтаго, Слава: Кондакъ Свѧтаго, И нынѣ: Кондакъ храма. (Идѣже храмъ Свѧтаго: Застѹпнице Христіанъ.) Прокименъ: „Возвеселитсѧ праведникъ“. Ап. 33. Єв. отъ Марка 24. Причастенъ: „Въ памѧть вѣчнѹю“. Прочаѧ обычайно. — г) Въ тойже день на Вечерни на Гди воззвахъ стихиры Предтечи 3, и св. Патріарховъ 3, Слава Предт. гл. 6., „Паки Іродіѧ“, И нынѣ Богородичень изъ Окт. Гл. 6-ый. „Завѣдѧ сопротилникъ“. Входа нѣтъ. На стиховнѣхъ стихиры Октоиха, Слава Предт. гл. 4. И нынѣ Богородичень Гл. 4-ый: „Имѹще тѧ“. По Нынѣ отпѹщаеши тропарь Предт., Слава Свѧтыхъ, И нынѣ Богородичень: „Слово Отчее“. Єктеніѧ и Отпѹстъ повседневный.

14) 31-го (13. Сент.) Пѧтокъ. Положеніе ч. Пояса Пр. Богородицы. а) Въ Четверь на великой Вечерни на Гди воззв. стихиры Поѧса изъ Минеи 8, Слава и Нынѣ гл. 2-ый: „Яко вѣнцемъ пресвѣтлымъ“. Входъ. Прокименъ дне. Чтеніе. (Ищи Авгѹста къ 5 день) На Стиховнѣхъ стихиры Поѧса 3, Слава и Нынѣ: тамже. По Нынѣ отпѹщаеши: тропарь Поѧса точію и Отпѹстъ великій. — в) На Утрени на Богъ Гдь тропарь Поѧса 3-ды. По обычныхъ кад. сѣдалны два Поѧса. Полиелей. Величаніе и Сѣдаленъ 3-ій Поѧса. Степенна: „Отъ юности моеѧ“. Прокименъ: „Помѧнѹ имѧ твое“. Єв. отъ Лѹки 4. Псал. 50-ый. Слава: „Молитвами Пресвѧтыѧ Богородицы“ И нынѣ: тойже. На стихъ: „Помилѹй мѧ Боже“ стихира гл. 6-ый: „Дивна право-

славныхъ торжества". Каноны Бцы 2; Катавасія: „Крестъ начертавъ". На 9-ой пѣсни: Честнѣйшую. На Хвалитехъ стихиры Пояса 4, Слава и Нынѣ гл. 2.: „Смыслъ очистивше и оумъ". Славословіе великое. По Трисвятомъ: тропарь Бцы точію. Ект. два и отпустъ великій. — в) На Литургіи по входѣ: Тропарь Бцы, Слава и Нынѣ: Кондакъ ея. Прокименъ: „Величитъ душа моя". Ап. 320. Ев. отъ Луки 54. Причастенъ: Чашу спасенія. Прочая обычно.

IX. Сентябрь.

1) 1-го (14.) Суббота. Начало Індикта, сирѣчь Новаго лѣта. а) Въ Пятокъ на великой Вечерни по ектеніи мирной „Блаженъ мужъ" 1-ый антифонъ. На Гди воззвахъ стихиры Індикта 3 и Преподобнаго Симеона 3. Слава Індикта: И нынѣ Догматъ 2-го гл. Входъ. Прокименъ дне. Чтеніе. Ект. 2. На Стиховнѣхъ стихиры Індикта 4 съ стихи его, Слава: св. Симеона, И нынѣ: Індикта. По Нынѣ отпущаеши: тропарь Індикта, Слава: Святаго, И нынѣ тропарь Бцы изъ Минеи: „Радуйся Обрадованная Бце Дѣво". Отпустъ великій. — б) На Утрени на Богъ Гдь тропарь Індикта 2-ды, Слава: троп. Святаго, И нынѣ Богородиченъ изъ Минеи: „Радуйся Обрадованная". По обычныхъ кадизмахъ сѣдалны два Індикта. (Полиелея и Евангелія нѣтъ). По сѣдалныхъ абіе псаломъ 50. Каноны Індикта и Свят. Катавасія: „Крестъ начертавъ Мойсей". На 9-ой пѣсни: „Честнѣйшую". На Хвалитехъ стихиры Індикта 4, Слава: Святаго, И нынѣ: Індикта. Славословіе великое. По Трисвятомъ: тропарь Індикта, Слава: Святаго, И нынѣ: „Радуйся Обрадованная". Ект. 2 и отпустъ великій. в) На Литургіи по входѣ: тропарь Індикта; Слава: кондакъ Індикта, И нынѣ Богородиченъ: „Радуйся Обрадованная". Прокименъ: „Велій Гдь нашъ". Апостолъ 282. Ев. отъ Луки 13. Причастенъ: „Благослови вѣнецъ лѣта". Прочая обычайно.

2) 2-го (15.) Недѣля 12-ая по Сош. св. Духа. Гл. 3. а) Въ Субботу на Вечерни на Гди воззвахъ стихиры Октоиха 7. и Святаго 3. Слава Святаго. И нынѣ: догматъ гласа. Входъ. Прокименъ Ект. 2. На Стиховнѣхъ стихиры воскресныя изъ Октоиха 4. Слава Свят. И нынѣ: догматикъ гласа 4-го. По Нынѣ отпущаеши: тропарь воскресенъ, Слава: Тропорь Святаго, И нынѣ Богородиченъ: „Еже отъ вѣка". Отпустъ недѣльный. — б) На Утрени на Богъ Гдь тропарь воскресенъ 2-ды, Слава: Святаго; И нынѣ Богородиченъ: „Еже отъ вѣка". По обычныхъ кадизмахъ сѣдалны воскресны съ Богородичны ихъ. Ангелскій Соборъ и прочее воскресное. Евангеліе воскресное 1-ое отъ Матея 116. „Воскресеніе Христово" и прочая. На стихъ: „Помилуй мя Боже" стихира: „Воскресъ Іисусъ". Канонъ воскресенъ и Святаго. Катавасія: „Крестъ начертавъ". На 9-ой пѣсни: Честнѣйшую. По канонѣ: Ект. малая и „Святъ Гдь Богъ нашъ". На Хвалитехъ стихиры Октоиха 8, Слава: Стихира Евангельская 1-ая; И нынѣ: Преблагословенна. По Трисвятомъ точію тропарь воскр. обычный. Ект. 2 и Отпустъ недѣльный. — в) На Литургіи по входѣ: Тропарь воскресенъ, Слава: Кондакъ воскр., И нынѣ: Кондакъ Храма.

(Идѣже Храмъ Свѧтаго Кондакъ Покрова.) Ап. 158. Єв. отъ Маѳ. 79. Отпꙋстъ недѣльный. г) На Вечерни въ той день на Господи воззвахъ стихиры Свѧт. 3, и Препод. 3. Слава Свѧт. И нынѣ Богородиченъ 6-го гл. „Слово собезначалное". Входа нѣтъ. На стиховнахъ стихиры Окт. 3, Слава Препод. И нынѣ Богородиченъ: „Архангелскій воспоемъ". По Нынѣ отпꙋщаеши: тропарь Свѧтаго, Слава Препод. И нынѣ Богородиченъ: „Радꙋйсѧ Ангеломъ". Отпꙋстъ малый.

3) 8-го (21.) Сꙋбботꙋ. **Рождество Пресвятыя Богородицы.** а) Въ Пѧтокъ на малой Вечерни вмѣсто єкт. мирной Госп. пом. 12.; на

Мѣсѧцословъ: рꙋсскій	Мѣсѧцословъ: римскій	Имена дней седмичныхъ	Имена праздничныхъ и поминательныхъ дней
1	(14)	Сꙋбб.	☉ Начало Індикта
Недѣля 12-ая по Сош. св. Духа. Гл. 3. Єв. Оутр. воскр. 1-ое отъ Маѳ. зач. 116; на Лит. Ап. зач. 158. Єв. отъ Маѳ. зач. 79.			
2	(15)	Нед.	Мамантъ
3	(16)	Пон.	Антимъ
4	(17)	Втор.	Вавила и Мойсей
5	(18)	Сер.	Захарій пророкъ
6	(19)	Четв.	Восп. чꙋд. въ Колосс.
7	(20)	Пѧт.	Созонтъ (Предпр. Р.)
8	(21)	Субб.	✠ Рождество Бцы.
Нед. 13-ая по Сошествіи св. Духа. и предпр. Воздв. Ч. Креста. Гл. 4. Оутр. Єв. воскр. 2-ое отъ Марка зач. 70. На Лит. Ап. зач. 166. и 215. Єв. отъ Маѳ. зач. 87 и отъ Іоанна зач. 9.			
9	(22)	Нед.	Іоакимъ и Анна
10	(23)	Пон.	Мино-, Митр-, Нимф.
11	(24)	Втор.	Ѳеодора преподобнаѧ
12	(25)	Чер.	☉ Автономъ (От. Р.
13	(26)	Петв.	☉ Обн. Хр. на Гол.
14	(27)	Пятн.	✠ Воздв. Ч. Кр. (Постъ)
15	(28)	Сꙋбб.	Никита великомꙋч.

Мѣсѧцословъ: рꙋсскій	Мѣсѧцословъ: римскій	Имена дней седмичныхъ	Имена праздничныхъ и поминательныхъ дней
Нед. 14-ая по Сош. св. Духа и по Воздв. ч. Кр. Гл. 5. Оутр. Єв. воскр. 3-ое отъ Мар. зач. 71. На Лит. Ап. зач. 170 и 203. Єв. отъ Маѳ. зач. 89, и отъ Марк. зач. 37.			
16	(29)	Нед.	Євфиміѧ
17	(30)	Пон.	Софіѧ
18	(о.1)	Втор.	Євменій
19	(2)	Сер.	Трофимъ
20	(3)	Четв.	Євстафій
21	(4)	Пѧт.	☉ Кодр. (От. Возд.)
22	(5)	Сꙋбб.	Фока мꙋченикъ
Нед. 15-ая по Сош. св. Духа. Гл. 6. Оутр. Єв. воскр. 4-ое отъ Лꙋки зач. 112. На Лит. Ап. зач. 176. и 210 отъ полꙋ. Єв. отъ Маѳ. зач. 92. и отъ Лꙋки зач. 2.			
23	(6)	Нед.	☉ Зачатіе Іоанна Кр.
24	(7)	Пон.	Ѳекла первомꙋч.
25	(8)	Втор.	Євфросиніѧ
26	(9)	Сер.	† Прест. Іоан. Єв.
27	(10)	Четв.	Каллистратъ
28	(11)	Пѧт.	☉ Харитонъ
29	(12)	Сꙋбб.	Кѵріакъ
Нед. 16-ая по Сош. св. Духа. Гл. 7. Оутр Єв. воскр. 5-ое отъ Лꙋки зач. 113. На Лит. Ап. зач. 181. Єв. отъ Маѳ. зач. 105.			
30	(13)	Нед.	Георгій свмꙋч.

Гди воззвахъ стихиры праздника 4 съ Слава и Нынѣ. Входа нѣтъ. Вмѣсто єкт. „Исполнимъ" Госп. пом. 12. На Стиховнѣхъ всѧ праздника. По Нынѣ отпꙋщаеши: точію тропарь праздника. Єкт. „Помилꙋй насъ Боже" и отпꙋстъ найменьшій. — в) На великой Вечерни съ Литіею. Іерей кадитъ всю церковь и посемꙋ предъ отворенными царскими дверьми возглашающꙋ пѣвцꙋ: „Повелите" начинаетъ отпракꙋ глаголѧ: „Гди благослови" „Слава свѧтѣй". Посемꙋ Іерей запираетъ

царскія двери пѣвецъ же глаголетъ Прійдите покл. 3-ды. Псаломъ предначинательный: „Благослови душе моя". По ектеніи мирной „Блаженъ мужъ" 1-ый антифонъ. На Гди воззвахъ стихиры праздника 8. Слава и Нынѣ: тамже. Входъ. Прокименъ дне. Чтеніе. Ект. 2. На Литіи стихиры праздника 4 съ Слава и Нынѣ. Ект. на Литіи: „Спаси Боже". На Стиховнѣхъ стихиры праздника 3. Слава и Нынѣ: тамже. По Нынѣ отпущаеши: тропарь праздника 3-ды, когда Іерей кадитъ предложеніе. По сему молитва на Благословеніе хлѣбовъ. „Буди имя Гдне" 3-ды, Псалмъ 33. и начинается Оутреня, и то пѣвцу возглашающу: „Именемъ Гдинимъ благослови Отче", Іерей предъ царскими дверьми велегласитъ: „Слава святѣй". — в) На Утрени на Богъ Гдь тропарь праздника 3-ды. По обычныхъ кад. сѣдалны праздника 2. Полуелей. Величаніе. Сѣдаленъ 3-ій праздника. Степенна: „Отъ юности моея". Прокименъ праздника. Єв. отъ Луки 4. Псалмъ 50. Слава „Молитвами Пр." И нынѣ: тойже. На стихъ „Помилуй мя Боже" стихира гласъ 6-ый: „Сей день Господень" Єкт. „Спаси Боже". Каноны Бцы 2. Катавасія: „Крестъ начертавъ Мойсей". На 9-ой пѣсни: „Величай". (По Канонѣ „Святъ Гдь" не глаголемъ.) На Хвалитехъ стихиры праздника 4. Слава и Нынѣ: тамже. Славословіе великое. По Трисвятомъ: точію тропарь праздн. Єкт. два и отпустъ великій. — г) На Литургіи на входѣ: „Прійдите поклонимся" и припѣвъ окончательный Бцы. По входѣ же: тропарь праздника, Слава и Нынѣ: Кондакъ праздника. Прокименъ. „Величитъ душа моя". Ап. 240. Єв. отъ Луки 54. Вмѣсто Достойно ірмосъ 9-ой пѣсни съ припѣвомъ его: „Чужде Матеремъ" и то до отданія. По Литургіи мированіе. Прочая обычайно.

4) 9-го (22.) **Недѣля 13-ая по Сошествіи св. Духа и предъ Воздвиженіемъ.** Гл. 4. а) Въ Субботу на Вечерни на Гди воззвахъ стихира Окт. 4, праздника 3 и св. Іоакима и Анны 3, Слава праздн. „Что шумъ празднующихъ", И нынѣ догматъ 4-го гласа. Входъ. Прокименъ дне. На Стиховнѣхъ стих. Окт. 4, Слава и Нынѣ: праздн. По Нынѣ отпущаеши: тропарь воскресенъ, Слава: тропарь Святыхъ, И нынѣ праздника. Отпустъ недѣльный. — б) На Утрени на Богъ Гдь: тропарь воскресенъ 2-ды, Слава: Святыхъ, И нынѣ: праздн. Прочее все воскресное. Єв. воскресное 2-ое отъ Марка 70. Воскресеніе Христово. Прочее обычно. Канонъ воскресенъ, праздника и Святыхъ: Катавасія: „Крестъ начертавъ Мойсей". На 9-ой пѣсни: Честнѣйшую. По 9-ой пѣсни: Святъ Гдь Богъ нашъ" 3-ды и свѣтиленъ воскресенъ; Слава: Святыхъ, И нынѣ: праздника. На Хвалитехъ стихиры Октоиха 4, и праздника 4. Стиховна того дне съ наславникомъ и съ припѣвы его. Слава стихира Єванг. 2-ая. И нынѣ: Преблагословенна. Славословіе великое. Прочее обычно. — в) На Литургіи по входѣ: тропарь воскресенъ и праздника. Слава: Кондакъ воскресенъ; И нынѣ: кондакъ праздника. Прокименъ Недѣли предъ Воздвиженіемъ гл. 6. „Спаси Господи", и гласа: Ап. 166. и 215. Єв. отъ Маѳ. 87. и Іоан. 9. Вмѣсто Достойно: Величай. Отпустъ недѣльный. — г) Въ туюже Недѣлю на Вечерни стихиры праздника 3, и св. Мученицъ 3. Слава и Нынѣ: праздника. Входа нѣтъ. На Стиховнѣхъ вся праздника. По Нынѣ отпущаеши: тропарь св. Мученицъ. Слава и Нынѣ: праздника. Отпустъ праздника.

5) 15-го (25.) Середа. **Отданіе Рождества пр. Богородицы.** (Отправа св. Автонома поется предварительно.) Въ Вторникъ на **Вечерни** на Господи воззвахъ стихиры праздника 6, поемыя на самый праздникъ. Слава и Нынѣ: праздника. Входа нѣтъ. На Стиховнѣхъ вся праздника. По Нынѣ отпущаеши: тропарь праздника точію и проч. — б) На **Утрени** на Богъ Господь: троп. праздника 3-ды. По обычныхъ кадизмахъ сѣдалны 2 праздника и абіе псаломъ 50-ый (Полиелея и Евангелія нѣтъ.) Каноны праздника два. Катакасія: „Крестъ начертавъ". На 9-ой пѣсни: „Величай". На Хвалитехъ вся праздн. Славословіе великое. По Трисвятомъ: тропарь праздника одиножды. Отпустъ праздника. — в) На **Литургіи** по входѣ: тропарь праздн. Слава и Нынѣ: кондакъ праздника. Прокименъ праздника: „Величитъ душа моя". Ап. и Ев. дне рядовыя, и то: Ап. 197. Ев. отъ Марка 18. Отпустъ праздника.

6) 13-го (26.) Четверь. **Память Обновленія Храма Господня на Голгоѳѣ.** а) Въ Середу на **Вечерни** на Господи воззвахъ поемъ стихиры Обновленія 3, и св. Муч. Корнилія 3. Слава Обновл. гл. 6.: „Память обновленія", И нынѣ предпразденства: „Днесь древо явися". Входъ. Прокименъ дне. Чтеніе. На стиховнѣхъ стихиры предпразд. 3. Слава Обновл., И нынѣ предпразденства. По Нынѣ отпущаеши: тропарь Обновленія, Слава: тропарь Мученика, И нынѣ: тропарь предпразденства. Отпустъ великій. — б) На **Утрени** на Богъ Гдь: тропарь Обновленія 2-ды. Слава: Мученика, И нынѣ: предпразд. По обычныхъ кад. Сѣдалны Минеи и абіе Пс. 50. (Полиелея и Ев. нѣтъ.) Канонъ Обновл., предпразд. и Святаго. Катакасія: „Крестъ начертавъ". На Хвалитехъ вся изъ Минеи, Славословіе великое. По Трисвятомъ: тропарь Обновленія, Слава Святаго, И нынѣ предпразд. Отпустъ великій. — в) На **Литургіи** по входѣ: тропарь Обновленія и Предпразд. Слава: Кондакъ Обновленія, И нынѣ: предпразденства. Апост. 307. Ев. отъ Мат. 67. (Въ сей день чтемъ и Субботѣ предъ Воздвиженіемъ и то: Ап. 126. Еванг. отъ Мат. 39.) Отпустъ обычайно.

7) 14-го (27.) Пятокъ. **Всемірное Воздвиженіе ч. Креста Господня.** а) Въ Четверь на **малой Вечерни** на Гдн воззвахъ стихиры праздн. 4. Слава и Нынѣ праздника. Входа нѣтъ. На Стиховнѣхъ вся праздника. По Нынѣ отпущаеши: точію тропарь праздника. Ектенія: „Помилуй насъ Боже" и отпустъ наименьшій. — б) На **великой Вечерни съ Литіею**. По „Слава святѣй" пѣвецъ глаголетъ: „Пріидите поклонимся" 3-ды. „Блаженъ мужъ" 1-ый антифонъ. На Гдн воззвахъ стихиры Креста 8. Слава и Нынѣ: „Пріидите вси языцы". Входъ. Прокименъ дне. Чтеніе. На Литіи стихиры 4 съ Слава и Нынѣ: праздника. На Стиховнѣхъ вся праздника. По Нынѣ отпущаеши: тропарь праздника 3-ды. (Когда Іерей стоя при тетраподѣ кадитъ предложенія), посему молитва на Благословенія хлѣбовъ. По молитвѣ „Буди имя Гдне" 3-ды, псаломъ 33-ый и начинается Утреня съ „Слава святѣй". — в) На **Утрени** на Богъ Гдь: тропарь праздн. 3-ды. По обычныхъ кадизмахъ Сѣдалны праздника два. Полиелей, Величаніе и Сѣдаленъ 3-ій праздника. Степенна: „Отъ юности моея". Ев. отъ Іоанна 42. отъ полу. Воскресеніе Христово разъ глаголемъ.

Псалмъ 50. Прочее обычно. На стихъ: „Помилѹй мѧ Боже“ стихира гл. 6-ый: „Кресте Христовъ“. Канонъ праздника. Катавасіѧ: тойже. На 9-ой пѣсни: „Величай“. (По канонѣ „Свѧтъ Господь Богъ нашъ“ не глаголемъ). На Хвалитехъ стихиры 4 праздника. Слава и Нынѣ: тамже. (Предъ Славословіемъ Іерей облекается въ всю свѧщенническѹю одеждѹ). Славословіе великое. По великомъ Славословіи, когда пѣвцы поютъ Трисвѧтое, Іерей въ всю свѧщенническѹю одеждѹ облеченъ идетъ къ св. Трапезѣ, кадитъ тѹтъ выложенный св. Крестъ и несетъ его около св. Престола, взимаѧ его на главѣ, предъ царскіѧ двери предидѹщимъ свѣщеносцамъ, и тамо ставъ, ожидаетъ конецъ Трисвѧтаго. По скончаніи сего возглашаетъ: „Премѹдрость прости“, на что ликъ поетъ: „Спаси Гди люди твоѧ“. Посемѹ Іерей идетъ къ назначенномѹ столѹ и полагаетъ верхѹ его честный Крестъ и кадитъ его отъ четырехъ странъ и поклоньшеся емѹ, возьметъ его въ рѹки, станетъ предъ тетраподомъ къ востоку и возглашаетъ ектенію: „Помилѹй насъ Боже“ и проч., на что ликъ по обычаю нашего каѳ. храма воспоетъ: „Господи пом. 12.“ низшимъ и высшимъ голосомъ, (ведлѧ же предписа Типика глаголемъ однѹ сотницѹ: Гди помилѹй), подъ которымъ пѣніемъ Іерей пѹщаетъ и воздвижаетъ ч. Крестъ благословлѧѧ имъ народъ. Посемѹ отходитъ на правѹю странѹ, смотрѧ на сѣверъ и продолжаетъ ектенію: „Еще молимсѧ о благовѣрномъ Царѣ нашемъ“ и проч., на что ликъ вновь поетъ: 12-разъ Гди пом., какъ первѣе, подъ которымъ Іерей съ Крестомъ чинитъ какъ первѣе. Далѣе идетъ на 3-ѹю странѹ и обращаѧсѧ къ западу продолжаетъ ектенію: „Еще молимсѧ о боголюбивомъ Еппѣ“ и проч., на что ликъ вновь поетъ: Госп. пом. 12. высшимъ и низшимъ голосомъ, Іерей же чинитъ какъ первѣе. На конецъ идетъ на четвертѹю странѹ, смотрѧ на югъ и поетъ: „Еще молимсѧ о предстоѧщихъ людехъ“ и проч. и ликъ вновь поетъ: „Госп. пом. 12, и все подобно бываетъ, какъ первѣе. Посемѹ Іерей стоѧ предъ тетраподомъ поетъ возгласъ, по скончаніи котораго полагаетъ ч. Крестъ на тетраподѣ и поетсѧ: „Крестѹ твоемѹ“ 3-ды съ поклонами. Послѣ сего же Іерей цѣлѹетъ св. Крестъ и отходитъ къ св. Престолѹ, а народъ подъ симъ цѣлѹетъ св. Крестъ, и поютсѧ стихиры: „Пріидите вѣрніи“ и проч., пока совершитсѧ цѣлованіе. Посемѹ Іерей стоѧ при св. Трапезѣ поетъ ектенію: „Исполнимъ“ и проч. Отпѹстъ великій. — г) На Литургіи Антифоны и входное праздника. По входѣ тропарь: „Спаси Гди люди твоѧ“. Слава и Нынѣ кондакъ: „Вознесыйсѧ на крестъ волею“ Вмѣсто Трисвѧтаго: „Крестѹ твоемѹ“, (по обычаю Храма каѳедральнаго ежедневно на Литѹргіи до отданіѧ). Прокименъ: „Возносите Гда“. Ап. 125. Ев. отъ Іоанна 60. Вмѣсто Достойно: Ірмосъ 9-ой пѣсни съ припѣвомъ до отданіѧ. Прочаѧ обычайно. По Литѹргіи по опредѣленію Его Преосвѧщенства, Еппа нашего, подъ числомъ 7799: 1899. даннымъ, въ каѳ. Храмѣ обходъ около церкве бываетъ, ибо есть Храмъ Церкве. На обходѣ читаютсѧ Евангеліѧ отъ Маѳ. 20. Марк. 51. Лѹк. 88. Іанн. 1. и поемъ Ект. Полѹнощницы). Мированіе и отпѹстъ. — в) Въ тойже день на великой Вечерни каѳ. нѣтъ ради трѹда бдѣннаго. На Гди воззвахъ стихиры Праздника 3 и св. Никиты 3. Слава: Свѧтаго, И нынѣ: догматъ, ибо есть отданіе гласа. Входъ

Прокименъ великій. (Чтеній нѣтъ.) На Стиховнѣхъ стихиры праздника 3. Слава: Сватаго, И нынѣ праздника: „Гласъ пророка твоего“. По Нынѣ отпущаеши: тропарь Сватаго, Слава и Нынѣ: праздника. Отпустъ праздника до отданія.

8) 15-го (28.) Суббота. **Суббота по Воздвиженію ч. Креста.** На Литургіи на входѣ: „Пріидите поклонимся“ и припѣвъ окончательный праздника: „Спаси насъ Сыне Божій плотію распныйся поющія ти“. Аллилуіа. По входѣ: тропарь и кондакъ праздника. Вмѣсто Трисвятаго: „Кресту твоему“. Прокименъ: „Возносите Гда Бога нашего“ и проч. Апостолъ 125. отъ полу. Єв. отъ Іоанна 30. Отпустъ праздника.

9) 16-го (29.) **Недѣля 14-ая по Сош. св. Духа и по Воздвиженію ч. Креста.** Гл. 5. а) Въ Субботу на вечерни на Гди воззвахъ стихиры Окт. 4, Праздника 3 и св. Євфиміи 3, Слава: праздн. И нынѣ: догматъ гл. 5-го. Входъ. На Стиховнѣхъ стихиры Окт. 4, Слава: Святыя, И нынѣ: праздника. По Нынѣ отпущаеши: тропарь воскресенъ, Слава: Святыя; И нынѣ: тропарь праздника. Отпустъ недѣльный. — б) На Утрени на Богъ Господь: тропарь воскресенъ 2-ды, Слава: Слава: Святыя; И нынѣ: праздника. По обычныхъ кадизмахъ сѣдалны Октоиха съ богородичны ихъ. Ангелскій Соборъ и прочая обычайно. Єв. воскресное 3-ое отъ Марка 71. Воскресеніе Христово прочая, же обычно. Канонъ воскресенъ, праздника и Святыя. Катавасія: „Крестъ начертавъ Мойсей“. На 9-ой пѣсни: Честнѣйшую. Святъ Гдь Богъ нашъ.“ На Хвалитехъ стих. Октоиха 4. Святыя 4. съ наславниками и припѣвы ея. Слава: Стихира Євангельская 3-ая. И нынѣ: Преблагословенна. Славословіе великое. По Трисвят. точію тропарь воскресенъ. Отпустъ недѣльный. — в) На литургіи Изобразительная. На входѣ: „Пріидите поклонимся“ и припѣвъ окончательный праздника. По входѣ: тропарь воскр. и праздника. Слава: кондакъ воскресенъ, И нынѣ: кондакъ праздника. Вмѣсто Трисвятаго: „Кресту твоему“. Прокименъ гласа и праздника. Апостолъ 170. и 203. Єв. отъ Маѳ. 89. и отъ Марка 37. Вмѣсто Достойно: припѣвъ и ірмосъ 9-ой пѣсни. Прочая обычно. — г) Въ тойже день на вечерни на Гди воззвахъ стихиры праздника 3 и св. Софіи 3, Слава и Нынѣ: праздника. Входа нѣтъ. На Стиховнахъ все праздника. По Нынѣ отпущаеши: тропарь Святыя; Слава и Нынѣ: праздника. Отпустъ праздника.

10) 21-го (4. Окт.) Пятокъ. **Отданіе воздвиженія ч. Креста и День Тезоменія Благовѣрнаго Царя нашего Францискa Іосифа І-го.** (Служа св. Кодрата поется въ слѣдующую Субботу съ службою св. Фоки). а) Въ Четверь на Вечерни на Гди воззвахъ стихиры 6, поемыя на самый праздникъ. Слава и Нынѣ: тамже. Входа нѣтъ. На Стиховнѣхъ вся праздника. По Нынѣ отпущаеши точію тропарь праздника. Отпустъ праздника. — б) На Утрени на Богъ Господь тропарь праздника 3-ды. По обычныхъ кадизмахъ сѣдалны два праздника и абіе псаломъ 50-ый. Канонъ и Катавасія: праздника. На 9-ой пѣсни: Величай. На Хвалитехъ вся праздника. Славословіе великое. По Трисвятомъ: точію тропарь праздника. Отпустъ праздн. — в) На литургіи Изобразительная. На входѣ: „Пріидите покло-

нимсѧ“ и припѣвъ окончательный праздника. По входѣ: тропарь праздника и намѣренія, и кондакъ намѣренія; Слава: Кондакъ праздника; И нынѣ: „Милосердія двери“. Вмѣсто Трисвѧтаго: „Крестꙋ твоемꙋ“. Прокименъ праздника и намѣренія. Апостолъ и Євангеліе намѣренія: Ап. 247. Єв. отъ Мѳ. 20. Вмѣсто Достойно: Припѣвъ и Ірмосъ 9-ой пѣсни. По Бꙋди имѧ Господне исходитъ Іерей съ кадиломъ къ тетраподꙋ и кадитъ ч. Крестъ, посемꙋ взимаѧ его на главꙋ, несетъ его на св. Престолъ царскими дверьми, пѣвцꙋ поющꙋ: „Вознесыйсѧ на крестъ волею“ и положивъ его на св. Престолъ, вновь кадитъ его, и отлагаетъ на свое мѣсто. Посемꙋ бываетъ отпꙋстъ и многолѣтствіе,

11) 23-го (6. Окт.) **Недѣля 15-ая по Сошествіи св. Духа и Зачатіе св. Іоанна Крестителя. Гл. 6.** а) Въ Сꙋбботꙋ на вечерни на Гди воззвахъ стих. Окт. 4 и св. Іоанна 6. Слава: Свѧтаго, И нынѣ: догматъ гл. 6-го. Входъ. На Стиховнѣхъ стихиры Октоиха 4; Слава: Свѧтаго; И нынѣ догматикъ: 6-го гл. По Нынѣ отпꙋщаеши: тропарь воскр., Слава: Свѧт., И нынѣ: „Єже отъ вѣка“. Отпꙋстъ недѣльный. — б) На Утрени на Богъ Господь тропарь воскресенъ 2-ды, Слава Свѧтаго; И нынѣ: „Єже отъ вѣка“. По обычныхъ кад. сѣдалны Окт. 2. Полиелей (безъ Величаніѧ), Ангелскій Соборъ. Ѵпакой и Степенна гласа читаютсѧ. Єв. воскр. 4-ое отъ Лꙋки 112. „Воскресеніе Христово“. Псаломъ 50-ый. Прочее обычайно. Канонъ воскресенъ и Свѧтаго. Катавасіѧ: „Отверзꙋ оуста моѧ.“ На 9-ой пѣсни: Честнѣйшꙋю. „Свѧтъ Господь Богъ нашъ“. На Хвалитехъ стихиры Октоиха 4, и Свѧтаго 4 съ наславникомъ, Слава Стих. Євангельскаѧ 4-аѧ. И нынѣ: „Преблагословенна еси“. Славословіе великое. По Трисвѧтомъ: тропарь воскр. обычайный. Отпꙋстъ недѣли. — На литургіи по входѣ тропарь воскр., Свѧтаго, и Кондакъ воскр. Слава: Кондакъ Свѧтаго, И нынѣ: Храма. (А идѣже храмъ Свѧтаго: конд. гласꙋ.) Ап. 176. и 216. отъ поли. Єв. отъ Мѳ. 92. и отъ Лꙋки 2. Прочее обычайно. — г) Въ тойже день на вечерни стих. св. Ѳеклы 6, Слава: Свѧтыѧ, И нынѣ изъ Окт. „Слово собезначальное“. Входа нѣтъ. На стиховнѣхъ стих. Окт. 3. Слава: Свѧтыѧ, И нынѣ Богородиченъ: „Архангела Гавріила“. По Нынѣ отпꙋщаеши: тропарь Свѧтыѧ. И нынѣ Богородиченъ: „Воспитавшейсѧ“. Отпꙋстъ повседневный.

12) 26-го (9. Окт.) Середа. **Преставленіе св. Апостола и Евангелиста Іоанна.** а) Въ Вторникъ на великой вечерни кад. „Блаженъ мꙋжъ“ 1-ый Антифонъ. На Гди воззвахъ стих. Свѧт. 8. Слава: Свѧт., И нынѣ: „Прійде сѣнь“. Входъ. Прокименъ дне. Чтеніе. Єкт. 2. На Стиховнѣхъ стих. Свѧт. 3, Слава: Свѧт., И нынѣ догматикъ: „Творецъ и Избавитель мой“. По „Нынѣ отпꙋщаеши“ тропарь Свѧт., Слава и Нынѣ Богородиченъ: „Вса паче смысла“ и отпꙋстъ великій. — в) На Утрени на Богъ Гдь троп. Свѧт. 2-ды, Слава и Нынѣ: „Вса паче смысла“. По обычныхъ кадизмахъ сѣд. Свѧт. 2 съ Богородичны ихъ. Полиелей. Величаніе и Сѣдаленъ 3-ій Свѧт., Степенна: „Отъ юности моеѧ“. Прокименъ: „Въ всю землю“. Єв. отъ Іоанна 67. Псал. 50. Слава: „Молитвами св. Апост. Іоанна“; И нынѣ: „Молитвами Пресв. Богородицы“. На стихъ „Помилꙋй мѧ Боже“ стих.

гл. 2-ый: „Богослове дѣвственниче" и Ектенія: „Спаси Боже". Канонъ храма и Свят. 2. Катавасія: „Отверзу уста моя". На 9-ой пѣсни „Честнѣйшую". На Хвалитехъ стих. Свят. 4. Слава: Свят., И нынѣ Богородиченъ: „Владычице пріими молитвы". Славословіе великое. По Трисвятомъ троп. Святаго, Слава и Нынѣ: „Вся паче смысла". Ект. 2 и Отпустъ великій. — в) На Литургіи по входѣ: троп. Свят., Слава: конд. Святаго, И нынѣ: „Заступнице Христіанъ". Прок. „Во всю землю". Ап. 73. отъ пол. Ев. отъ Іоан. 61. Прич. „Во всю землю". Прочее обычно.

13) 28-го (11. Окт.) Пятокъ. **Преподобнаго Отца Харитона.** (День св. Харитона по опредѣленію Его Преосвященства, Еппа нашего, подъ числомъ 4227: 1897. даннымъ, въ нашемъ каѳедральномъ храмѣ есть токмо праздникъ Славословительный). а) Въ Четверь на **Вечерни** на Гди воззвахъ стих. Свят. 6. Слава: Свят., И нынѣ догматъ: „Иже Тебе ради". Входа и Чтеній нѣтъ. На стиховнѣхъ стих. Свят. 3, Слава: Свят., И нынѣ: „Безневѣстная Дѣво". По Нынѣ отпущаеши: троп. Святаго, Слава и Нынѣ Богородиченъ: „Иже насъ ради". Отпустъ повседневный. — б) На **Утрени** на Богъ Гдь троп. Святаго 2-ды, Слава и Нынѣ: „Иже насъ ради". По обычныхъ каѳ. сѣдалны Свят. 2 и абіе псаломъ 50. (Полуелея и Евангелія нѣтъ.) Канонъ Окт. и Свят. Катавасія: „Отверзу уста моя". На 9-ой пѣсни: Честнѣйшую. На Хвалитехъ стих. Свят. 4. Слава: Свят., И нынѣ Богородиченъ: „Блажимъ тя Богородице Дѣво". Славословіе великое. По Трисвятомъ троп. Свят., Слава и Нынѣ: „Иже насъ ради". Ект. 2 и отпустъ великій. — в) На **Литургіи** по входѣ: троп. Святаго, Слава: конд. Свят., И нынѣ: Храму. Ап. 176. Ев. отъ Луки 24. Прочее обычайно.

14) 30-го (13. Окт.) **Недѣля 16-ая по Сошествіи св. Духа. Гл. 7.** а) Въ Субботу на **Вечерни** на Господи воззвахъ стих. Окт. 7, и Святаго 3. Слава: Святаго И нынѣ догматъ гл. 7-го: „Мати убо". Входъ. Прок. „Гдь воцарися" и Ект. 2. На стиховнѣхъ стих. Окт. 4, Слава Свят. И нынѣ догматикъ: „Творецъ и Избавитель". По Нынѣ отпущаеши: троп. воскр., Слава: троп. Святаго, И нынѣ: Богород.: „Еже отъ вѣка". Отпустъ недѣли. — б) На **Утрени** на Богъ Гдь троп. воскр. 2-ды, Слава: троп. Святаго, И нынѣ: „Еже отъ вѣка". По обычныхъ каѳ. сѣдалны Окт. и такъ Полуелей. Ангелскій Соборъ. Упакой и Степенна гласа читаются. Ев. воскресное 5-ое отъ Луки 113. „Воскресеніе Христово" и прочая обычайно. Канонъ воскр. и Святаго. Катавасія: „Отверзу уста моя". Прочая обычно. На Хвалитехъ стих. Окт. 8, Слава: Стих. Евангельская 5-ая, И нынѣ: „Преблагословенна". Славословіе великое. По Трисвятомъ троп. воскресенъ: „Днесь спасеніе". Ект. 2 и отпустъ недѣльный. — в) На **Литургіи** по входѣ: троп. воскресенъ, Слава: конд. воскр., И нынѣ: конд. храма. (Идѣже есть храмъ Свят.: „Заступнице".) Ап. 181. Ев. отъ Маѳ. 105. Прочая обычайно.

X. Октябрь.

1) 1-го (14.) Понедѣлокъ. **Покровъ Пр. Дѣвы Маріи.** (Службу св. Ананіи и св. Романа поемъ на Повечеріи). а) Въ Недѣлю на **малой Ве-**

черни на Гди воззвахъ стих. Бцы 4.; Слава и Нынѣ: тамже. Входа нѣтъ. На Стиховнѣхъ все Бцы. По Нынѣ отпꙋщаеши точію тропрь Бцы. Прочее обычно. — б) На великой Вечерни съ Литіею на Господи воззвахъ стих. Бцы 8. Слава и Нынѣ: тамже. Входъ. Прок. дне. Чтеніе. На Литіи стих. Бцы 3, Слава и Нынѣ: тамже. На Стиховнѣхъ стих. Бцы 3, Слава и Нынѣ гл. 6-ый. „Ꙗко вѣнцемъ“. По Нынѣ отпꙋщаеши: тропарь Бцы 3-ды и бываетъ благословеніе хлѣбовъ. Прочее обычно. — в) На Утрени на Богъ Гдь тропарь Бцы 3-ды. По обычныхъ кадизмахъ сѣдалны Покрова 2. Полиелей, Величаніе и

Мѣсѧцесловъ рꙋсскій	Мѣсѧцесловъ римскій	Имена дней седмичныхъ	Имена праздничныхъ и поминательныхъ дней
1	(14)	Пон.	Покровъ Пр. Бцы
2	(15)	Втор.	Кипріанъ
3	(16)	Сер.	Діонизій
4	(17)	Четв.	Іеродей
5	(18)	Пѧт.	Харитина
6	(19)	Сꙋбб.	† Св. Апост. Ѳома
Недѣля 17-ая по Сош. св. Духа. Гл. 8. Оутр. Ев. воскр. 6-ое отъ Лꙋки зач. 114. На Лит. Ап. зач. 182. Ев. отъ Мат. зач. 62.			
7	(20)	Нед.	Сергій и Вакх.
8	(21)	Пон.	Пелагіѧ
9	(22)	Втор.	† Св. Ап. Іаковъ Алф.
10	(23)	Сер.	Евлампій
11	(24)	Четв.	Филипъ Діаконъ
12	(25)	Пѧт.	Провъ, Тарасъ и Андр.
13	(26)	Сꙋбб.	Карпъ мꙋченикъ
Недѣля 18-ая по Сош. св. Духа и св. Отецъ 2-го Никейскаго Собора. Гл. 1-ый. Оутр. Ев. воскр. 7-ое отъ Іоанна зач. 63. На Лит. Ап. зач. 188. и 334. Ев. отъ Лꙋк. зач. 17. и отъ Іоан. зач. 56.			
14	(27)	Нед.	Назарій и Гервасій
15	(28)	Пон.	Евтимій и Лꙋкіанъ
16	(29)	Втор.	Лонгинъ
17	(30)	Сер.	Осіѧ пророкъ
18	(31)	Четв.	† Св. Лꙋка Ев.
19	Н. І.	Пѧт.	Іоилъ пророкъ
20	(2)	Сꙋбб.	Артемій
Нед. 19-ая по Сош. св. Духа. Гл. 2. Оутр. Ев. воскр. 8-ое отъ Іоанна зач. 64. На Лит. Ап. зач. 194. Ев. отъ Лꙋк. зач. 26.			
21	(3)	Нед.	Іларіонъ
22	(4)	Пон.	Аверкій
23	(5)	Втор.	☉ Іаковъ, братъ Гдень
24	(6)	Сер.	Арефа мꙋченикъ
25	(7)	Четв.	Маркіанъ
26	(8)	Пѧт.	† Димитрій великом.
27	(9)	Сꙋбб.	Несторъ
Нед. 20-ая по Сош. св. Духа. Гл. 3. Оутр. Ев. воскр. 9-ое отъ Іоанна зач. 65. На Лит. Ап. зач. 200. Ев. отъ Лꙋк. зач. 30.			
28	(10)	Нед.	Терентій и Стефанъ
29	(11)	Пон.	Анастасіѧ
30	(12)	Втор.	Зиновій и Зиновіѧ
31	(13)	Сер.	Стахій, Амплій

Сѣдаленъ 3-ій Покрова. Степенна: „Отъ юности моеѧ“. Прокименъ „Помѧнꙋ имѧ твое“. Евангеліе отъ Лꙋки зачал. 4. Псаломъ 50. Слава: „Молитвами Пресвѧтыѧ Богородицы“, И нынѣ: тойже. На стихъ „Помилꙋй мѧ Боже“ стихира гласъ 8-ый: „Срадꙋютсѧ съ нами оумнаѧ“ и проч. Канонъ Покрова. Катавасіѧ: „Отверзꙋ оуста моѧ“. На 9-ой пѣсни: Величай. (Свѧтъ Гдь Богъ нашъ не бываетъ.) На Хвалитехъ стихиры Покрова 4. Слава и Нынѣ: тамже. Славословіе великое. По Трисвѧтомъ: тропарь Покрова точію. Отпꙋстъ великій. — г) На Литургіи Изобразительнаѧ. На входѣ:

„Прійдите поклонимсѧ" и припѣвъ окончательный: „Молитвами Бцы поющіѧ ти, Аллилуіа". По входѣ: тропарь Покрова, Слава и Нынѣ: кондакъ Покрова. Прок. „Величитъ душа моѧ". Апост. 320. Еванг. отъ Луки 54. Мированіе и отпустъ. — д) Въ той день на Вечерни на Гди воззвахъ стихиры св. Купріана 6, Слава: Свѧтаго; И нынѣ изъ Октоиха Богородиченъ по гласу и по дню: „Якоже сродствомъ". Входа нѣтъ. Прок. дне. На Стиховнѣхъ стихиры Окт. 3 дне. Слава: Свѧтаго. И нынѣ: „На тѧ упованіе". По Нынѣ отпущаеши: тропарь Свѧтаго, И нынѣ Богородиченъ: „Къ Бцѣ нынѣ". Отпустъ повседневный.

Примѣчаніе: Покровъ Пр. Дѣвы есть праздникъ Покровительницы Епархіи нашей, когда по опредѣленію Его Преосвщ. Еппа нашего подъ числомъ 1557: 1898. данномъ, въ всѣхъ церквахъ нашихъ кончится Литіѧ, съ Литургіи же совершаются о благобытіи Епархіи нашей.

2) 6-го (19.) Суббота. **Св. Апостола Өомы.** а) Въ Пѧтокъ на великой **Вечерни** „Блаженъ мужъ" 1-ый антифонъ; на Гди воззвахъ стихиры Свѧтаго 8 (съ Литійными стихирами), Слава: Апостола, И нынѣ догматъ 7-го: „Мати убо". Входъ. Прокименъ дне. Чтеніе. На стиховнахъ стихиры Ап. 3. Слава: Апостола, И нынѣ Богородиченъ: „Богородице, ты еси лоза". По Нынѣ отпущаеши тропарь Апост.; Слава и Нынѣ Богородиченъ: „Тѧ ходатайствовавшую", и отпустъ великій. — б) На **Утрени** на Богъ Гдь тропарь Апостола 2-ды, Слава и Нынѣ: „Тѧ ходатайствовавшую". По обычныхъ каѳ. сѣдальны Апостола 2 съ Богородичны ихъ. Полуелей, Величаніе и 3-ій Сѣдаленъ Апост. Степенна: „Отъ юности моеѧ". Прок. „Во всю землю". Еванг. отъ Іоанна 67. и абіе Пс. 50. Слава „Молитвами св. Апост. Өомы", И нынѣ: „Молитвами Пр. Богородицы". На стихъ: „Помилуй мѧ Боже" стихира гл. 4: „Христосъ великое солнце". По ектеніи „Спаси Боже", канонъ Богородицы и Ап. Катавасіѧ: „Отверзу уста моѧ". На 9-ой пѣсни; „Честнѣйшую". На Хвалитехъ стихиры Ап. 4. Слава гл. 6-ый: „На колесницѣ добродѣтелей"; И нынѣ Богородиченъ: „Бога изъ тебе". Славословіе великое. По Трисвѧтомъ тропарь Апостола, Слава и Нынѣ: „Тѧ ходатайствовавшую". Ект. 2 и отпустъ великій. — в) На **Литургіи** по входѣ тропарь Апост., Слава: кондакъ Апостола, И нынѣ: храма. (Идѣже храмъ Свѧт.: „Заступнице христіановъ"). Прок. „Во всю землю". Ап. 131. Ев. отъ Іоан. 65. Причастенъ: „Во всю землю". Прочее обычно.

3) 7-го (20.) **Недѣля 17-ая по Сош. св. Духа.** Гл. 8. а) Въ Субботу на великой **Вечерни** каѳ. 1-аѧ всѧ. На Гди воззвахъ стихиры Окт. 7 и свѧтымъ 3. Слава: Свѧт., И нынѣ догматъ гл. 8-го: „Царь небесный". Входъ. Прок. „Гдь воцарисѧ". Ект. 2. На стиховн. стихиры Октоиха 4. Слава: Свѧт., И нынѣ догматикъ гл. 8-го. По „Нынѣ отпущаеши" троп. воскресенъ, Слава: троп. Свѧт., И нынѣ Богородиченъ: „Еже отъ вѣка утаенное" и отпустъ великій Недѣли. в) На **Утрени** на Богъ Гдь троп. воскресенъ 2-ды, Слава Свѧтаго, И нынѣ: „Еже отъ вѣка." По обычныхъ каѳ. (2. и 3.) сѣд. Окт. 2 съ Богородичны ихъ. Полуелей. Ангелскій соборъ. Упакой, Степенна и Прок. гл. Ев. воскр. 6-ое отъ Луки 114. Воскресеніе Христово. Пс. 50. Прочее обычайно. Канонъ воскресенъ и Свѧт. Катавасіѧ: „Отверзу

оуста моѧ“. На 9-ой пѣсни: „Честнѣйшѹю“. По канонѣ Єктенїѧ малаѧ и „Свѧтъ Гдь Богъ нашъ“. На Хвалитехъ стих. Окт. 4, и Свѧтаго 4 съ наславникомъ и съ припѣвы его. Слава Стихира Єв. 6-аѧ: „Истинный миръ“, И нынѣ: Преблагословенна еси. Славословїе великое. По трисвѧтомъ троп. воскр.: „Воскресъ изъ гроба“. Єкт. 2 и Отпѹстъ великїй недѣли. — в) На Литургїи по входѣ троп· воскр., и троп. Свѧтаго и конд. воскр. Слава кондакъ Свѧт. И нынѣ: конд. храма. (Идѣже храмъ Свѧт., поемъ: Кондакъ Благовѣщенїѧ). Прокименъ гл. и Свѧт. Ап. 182. и 330. Єв. отъ Мао. 62. и отъ Лѹки 106. Прочаѧ обычайно. — г) Въ тойже день на Вечерни каѳ. нѣтъ. На Гди воззвахъ стихиры Окт. 3 и Препод. 3. Слава Препод. И нынѣ Богородиченъ изъ Октоиха „На мори“. Входа нѣтъ. На стиховнѣхъ стих. Окт. 3. Слава и Нынѣ тамже. По Нынѣ отпѹщаеши: троп. Препод. Слава и Нынѣ Богородиченъ: „Радѹйсѧ Ангеломъ“. Єкт. „Помилѹй насъ Боже“ и отпѹстъ повседневный.

4) 9-го (22.) Вторникъ. Св. Апостола Іакова Алфеева. (Слѹжба Препод. Андронника поетсѧ на Повечерїи). а) Въ Понедѣлокъ на великой вечерни каѳ. „Блаженъ мѹжъ“ 1-ый антифонъ. На Гди воззвахъ стихиры Апостола 8, Слава: Апостола, И нынѣ догматъ 4-го гл. Входъ. Прокименъ дне. Чтенїе. На стиховнахъ стихиры Апост. 3, Слава Апостола, И нынѣ Богородиченъ: „Храмъ и дверь еси“. По Нынѣ отпѹщаеши: тропарь Апостола, Слава и нынѣ Богородиченъ: „Тѧ ходатайствовавшѹю“ и отпѹстъ великїй. — б) На Утрени на Богъ Гдь троп. Апостола 2-ды, Слава и Нынѣ: „Тѧ ходатайствовавшѹю“. По обычныхъ каѳ. сѣд. Апост. 2 съ Богородичны ихъ. Полїелей. Величанїе и 3-їй сѣдаленъ Апостола. Степенна: „Отъ юности моеѧ“. Прок. „Во всю землю“. Єв. отъ Іоанна 67. и абїе Пс. 50. Прочее обычно. На стихъ „Помилѹй мѧ Боже“ стихира гл. 4-ый: „Яко тайникъ и Апостолъ“. По ектенїи „Спаси Боже“. Канонъ храма и Апост. Катавасїѧ: „Отверзѹ оуста моѧ“. На 9-ой пѣсни: „Честнѣйшѹю“. На Хвалитехъ стих. Апост. 4, Слава: Апост., И нынѣ Богородиченъ: „Все оупованїе мое“. Славословїе великое. По Трисвѧтомъ троп. Апост., Слава и Нынѣ: „Тѧ ходатайствовавшѹю“. Єктенїи 2 и отпѹстъ великїй. — в) На литургїи по входѣ троп. Апост., Слава кондакъ Апостола, И нынѣ: кондакъ храма. (Идѣже храмъ Свѧтаго: „Застѹпнице христїановъ“.) Прок. „Во всю землю“. Апост. 131. Єв. отъ Лѹки 51. Причастенъ: „Во всю землю“. Прочее обычно.

5) 14-го (27.) Недѣля 18-ая по Сошествїи св. Духа, и Святыхъ Отецъ 2-го Никейскаго Собора. Гл. 1. а) Въ Сѹбботѹ великой Вечерни каѳ. 1-аѧ всѧ. На Гди воззвахъ стих. Окт. 4, и св. Отецъ 6. Слава: св. Отецъ, И нынѣ. догматъ гл. настоѧщаго. Входъ. Прок. „Гдь воцарисѧ“. Чтенїе. Єкт. 2. На Стиховнѣхъ стих. Октоиха 4. Слава: Отецъ, И нынѣ догматикъ: „Призри на моленїѧ“. По „Нынѣ отпѹщаеши“ троп. воскр., Слава: троп. Отецъ, И нынѣ Богородиченъ: „Иже насъ ради“, и отпѹстъ недѣльный. — б) На Утрени на Богъ Гдь тропарь воскресенъ 2-ды, Слава: Отецъ, И нынѣ: „Иже насъ ради“. По обычныхъ каѳ. сѣд. Окт. 2 съ Богор. ихъ. Полїелей. Анг. Соборъ. Vпакой, Степенна и Прок. гл. Єв. воскр. 7-ое отъ Іоан. 63. Воскресенїе Христово. Псал. 50. Прочее обычайно. Канонъ воскресенъ и

св. Отецъ. Катавасія: „Отверзу оуста моя“. На 9-ой пѣсни: „Честнѣйшую“. По канонѣ Ектенія малая и „Святъ Гдь Богъ нашъ“. На Хвалитехъ стихиры Окт. 4 и св. Отецъ 4, Слава: Отецъ, И нынѣ: „Преблагословенна“. Славословіе великое. По Трисвятомъ троп. воскр.: „Днесь спасеніе“. Ект. 2 отпустъ великій Недѣли. — в) На Литургіи по входѣ: троп. воскр., троп. Отецъ и кондакъ воскресенъ; Слава: конд. Отецъ; И нынѣ: конд. храма. (Идѣже храмъ Святаго поемъ: конд. Срѣтенія). Прокименъ гл. и Отецъ. Ап. 188. и 334. Ев. отъ Луки 17. и отъ Іоанна 56. Прочая обычайно. г) Въ тужe Недѣлю на Вечерни на Гди воззвахъ стихиры Преподоб. 3 и Святаго 3. Слава: Святаго. И нынѣ изъ Октоиха: „Архангелскій воспоемъ“. Входа нѣтъ. На стиховнѣхъ стихиры Окт. 3. Слава Преподоб. И нынѣ Богород.: „Страшно и преславно“. По Нынѣ отпущаеши: троп. Препод. Слава Святаго. И нынѣ: „Воспитавшейся въ храмѣ“. Отпустъ повседнев.

6) 18-го (31.) Четверь. Св. Евангелисты Луки. а) Въ Середу на великой Вечерни кад. „Блаженъ мужъ“ 1-ый антифонъ. На Гди воззвахъ стихиры Святаго 8. Слава Святаго: „Апостоле Христовъ“, И нынѣ догматъ гл. 6-го: „Кто тебе не оублажитъ“. Входъ. Прокименъ дне. Чтеніе. (Зри сего мѣсяца въ 6-ый день). Ект. 2 На Стиховнѣхъ стихиры Свят. 3. Слава Свят. гл. 6-ый: „Всемудрый ловче“, И нынѣ догматикъ по гл. наславника: „Творецъ и Избавитель“. По „Нынѣ отпущаеши“ троп. Свят., Слава и Нынѣ Богородиченъ: „Тя ходатайствовавшую“. Отпустъ великій. — б) На Утрени на „Богъ Господь“ троп. Свят. 2-ды, Слава и Нынѣ: „Тя ходатайствовавшую“. По обычныхъ кад. сѣд. Свят. 2 съ Богородичны ихъ. Полиелей, Величаніе и сѣдаленъ 3-ій Свят. Степенна „Отъ юности моея“. Прокименъ: „Въ всю землю“. Ев. отъ Іоан. 67. Псаломъ 50-ый. Слава: „Молитвами св. Апост. и Ев. Луки“, И нынѣ: „Молитвами Пр. Бцы.“ На стихъ „Помилуй мя Боже“ стихира гл. 3-ій: „Путеходивъ ты“. По ектеніи „Спаси Боже“ Канонъ Богород. и Апост. Катавасія: „Отверзу оуста моя“. На 9-ой пѣсни: Честнѣйшую. На Хвалитехъ стих. Свят. 4. Слава гл. 8-ый: „Давидски сошедшеся“. И нынѣ Богородиченъ: „Владычице пріими“. Славословіе великое. По Трисвятомъ троп. Свят.; Слава и Нынѣ: „Тя ходатайствовавшую“. Ект. 2 и отпустъ великій. — в) На Литургіи по входѣ троп. Свят., Слава: кондакъ Свят., И нынѣ: кондакъ храма. (Идѣже храмъ Свят.: „Заступнице христіанъ). Прокименъ: „Во всю землю“. Ап. 260. отъ полу. Ев. отъ Луки 51. Причастенъ: „Во всю землю“. Прочая обычайно.

7) 21-го (3. Ноем.) Недѣля 19-ая по Сош. св. Дхуа. Гл. 2. а) Въ Субботу на великой Вечерни кад. 1-ая кся. На Гди воззвахъ стихиры Окт. 7 и Свят. 3, Слава: Свят., И нынѣ догматъ гл. 2-го: „Прейде сѣнь законная“. Входъ. Прок. „Гдь воцарися“. Ект. 2. На Стиховнахъ стих. Окт. 4. Слава: Свят., И нынѣ догматикъ 8-го гл. По „Нынѣ отпущаеши“ троп. воскресенъ, Слава: троп. Свят., И нынѣ Богородиченъ: „Иже насъ ради“ и отпустъ великій недѣли. — в) На Утрени на Богъ Гдь троп. воскресенъ 2-ды. Слава: Свят., И нынѣ: „Иже насъ ради“. По обычныхъ кад. (2. и 3.) сѣд. Окт. 2 съ

Богородичны ихъ. Полиелей. Анг. Соборъ. Ѵпакой, Степенна и Прок. гл. Єв. воскр. 8-ое Іоан. 64. Воскр. Христово. Пс. 50. Прочее обычайно. Канонъ воскресенъ и Свят. Катавасія: „Отверзу оуста моя“. На 9-ой пѣсни: „Честнѣйшую“. По канонѣ ект. малая и „Святъ Гдь Богъ нашъ“. На Хвалитехъ стихиры Окт. 8. Слава Стихира Єванг. 8-ая: „Маріины слезы“; И нынѣ: Преблагословенна еси. Славословіе великое. По Трисвятомъ троп. воскр.: „Воскресъ изъ гроба“. Єкт. 2 Отпустъ великій Недѣли. — в) На Литургіи по входѣ троп. воскресенъ, Слава: кондакъ воскресенъ, И нынѣ: конд. храма. (Идѣже храмъ Свят. поемъ: кондакъ Оуспенія). Прокименъ гл. Ап. 194. Єв. отъ Луки 26. Прочая обычайно. — г) Въ тойже день на Вечерни кад. нѣтъ. На Гди воззвахъ стих. апост. 3 и муч. 3. Слава Препод. И нынѣ Богородиченъ 3-го гл.: „Всѣми владѣющая“. Входа нѣтъ. На Стиховнѣхъ вся Окт. По Нынѣ отпущаеши троп. Препод. Слава: троп. мучениковъ. И нынѣ Богородиченъ: „Воспитавшейся въ хамѣ“. Єкт. „Помилуй насъ Боже“ и отпустъ повседневный.

8) 28-го (5. Ноябр.) Вторникъ. Св. Іакова брата Гдня. а) Въ Понедѣлокъ на повседневной вечерни на Гди воззвахъ стихиры Святаго 6, Слава: Святаго, И нынѣ догматъ 6-го гл. Входа нѣтъ. Прокименъ дне. На стиховнахъ стихиры и Слава: Святаго, И нынѣ Богородиченъ: „Владычице пріими“. По Нынѣ отпущаеши: тропарь Святаго, Слава и Нынѣ: „Вся паче смысла“. Отпустъ повседневный. — в) На Утрени на Богъ Гдь тропарь Святаго 2-ды, Слава и Нынѣ: „Вся паче смысла“. По обычныхъ кад. сѣдалны Святаго 2 и абіе псалмъ 50. (Полиелея и Єѵангелія нѣтъ.) Канонъ Октоиха и Свят. Катавасія: „Отверзу оуста моя“. На 9-ой пѣсни: Честнѣйшую. На Хвалитехъ вся Святаго; И нынѣ Богородиченъ: „Блудницу и блуднаго“. Славословіе великое. По Трисвятомъ тропарь Святаго, Слава и Нынѣ: „Вся паче смысла“. Єктеніи 2 и отпустъ великій. — в) На литургіи по входѣ тропарь Святаго, Слава: кондакъ Святаго, И нынѣ: кондакъ храма. (Идѣже храмъ Святаго: „Заступнице Христіановъ“.) Ап. 200. Єв. отъ Мат. 56. Прочее обычайно.

9) 26-го (8. Ноябр.) Пятокъ. Св. Великомученика Димитрія. а) Въ Четверь на Вечерни на Гди воззвахъ стихиры Святаго 8. Слава: Святаго, И нынѣ догматъ: „Кто тебе не оублажитъ“. Входъ. Чтеніе. На стиховнахъ стихиры писанныя на Литіи Святому 3 съ стихи его. Слава и Нынѣ: тамже. По Нынѣ отпущаеши тропарь Святаго, Слава и Нынѣ: „Тя ходатайствовавшую“. Отпустъ великій. — в) На Утрени на Богъ Гдь тропарь Святаго 2-ды, Слава и Нынѣ: „Тя ходатайствовавшую“. По обычныхъ кад. сѣдалны Святаго. Полиелей. Величаніе. „Отъ юности моея“. Єв. отъ Мат. 36. и абіе Пс. 50. На стихъ „Помилуй мя Боже“ стихира гл. 6-ый: „Днесь созываетъ насъ. Канонъ Святаго. Катавасія: „Отверзу оуста моя“. На 9-ой пѣсни: Честнѣйшую. На Хвалитехъ стихиры св. Димитрія 6, Слава гл. 4-ый: „Копіями наслѣдовавшаго“, И нынѣ Богородиченъ: „Избави ны отъ нуждъ нашихъ“. Славословіе великое. По Трисват.: троп. Димитрія, Слава и Нынѣ: „Тя ходатайствовавшую“. Отпустъ великій. — в) На Литургіи на входѣ: троп. Димитрія; Слава: кондакъ Димитрія, И нынѣ: кондакъ храма. (Идѣже хармъ Святаго:

„Застȣпнице христїанъ".) Апостолъ 292. Ев. отъ Iоанна 52. Прочая обычно.

10) 28-го (10. Ноября.) **Недѣля 20-ая по Сош. св. Духа.** Гл. 3. а) Въ Сȣб-ботȣ **на великой Вечерни** кад. 1. вся. на Гди воззвахъ стихиры Октоиха 4. Свят. мȣч. 3 и Препод. 3. Слава Святаго. И нынѣ: догматъ гласа 3-го. Входъ. Прокименъ „Гдь воцарися". На Стиховнѣхъ стихиры Октоиха. Слава И нынѣ: догматикъ гл. 3-го. По Нынѣ отпȣщаеши: тропарь воскресенъ, и мȣч. Слава: Тропарь Преподоб., И нынѣ Богородиченъ: „Иже насъ ради" и отпȣстъ великїй Недѣли. — б) **На Утрени** на Богъ Гдь тропарь воскресенъ 1-ды, и мȣч. Слава: Препод.; И нынѣ Богородиченъ: „Иже насъ ради". По обычныхъ кадизмахъ (2. и 3.) сѣдалны Октоиха 2 съ Богородичны ихъ. Полиелей; Ангелскїй Соборъ. Ѵпакой, Степенна и Прок. гл. Евангелїе воскресное 9-ое отъ Iоанн. 65. „Воскресенїе Христово". Пс. 50. Прочее обычайно Канонъ воскресенъ и Святыхъ. Катавасїя: „Отверзȣ оуста моя". На 9-ой пѣсни: Честнѣйшȣю. По канонѣ: Ект. малая и „Святъ Гдь Богъ нашъ". На Хвалитехъ стихиры Октоиха 8. Слава: Стихира Евангельская 9-ая; И нынѣ: „Преблагословенна еси". Славословїе великое. По Трисвятомъ: тропарь воскр.: „Днесь спасенїе". Ект. 2 и Отпȣстъ великїй недѣли. — в) **На Литургiи** по входѣ: Тропарь воскресенъ, Слава: Кондакъ воскр., И нынѣ: Кондакъ Храма. (Идѣже храмъ Святаго, поемъ кондакъ Покрова.) Прокименъ гл. Ап. 200. Ев. отъ Лȣки 30. Прочая обычно. — г) Въ тойже день **на вечерни** кад. нѣтъ. На Гди воззвахъ стихиры стихиры Святыя 3. и Преподобнаго 3. Слава и Нынѣ Богородиченъ: тамже. Входа нѣтъ. На Стиховнѣхъ вся Октоиха. По Нынѣ отпȣщаеши: троп. Святыя, Слава: Препод. И нынѣ Богор. „Радȣйся Ангеловъ". Ект. и отпȣстъ повседневный.

XI. Ноябрь.

1) 4-го (17.) **Недѣля 12-ая по Сош. св. Духа.** Гл. 4. а) Въ Сȣб-ботȣ **на великой Вечерни** кад. 1-ая вся. На Гди воззвахъ стих. Окт. 3. и Препод. 3. св. Мȣченикъ 3. Слава Препод. И нынѣ догматъ гл.: „Иже тебе ради". Входъ. „Прок. „Гдь воцарися". Ект. 2. На Стиховнахъ Окт. Слава: Препод. И нынѣ: Догматикъ 8-го гл. По нынѣ отпȣщаеши тропарь воскресенъ и Препод. Слава: св. Мȣченикъ, И нынѣ: „Еже отъ вѣка оутаенное" и отпȣстъ великїй Недѣли. — в) **На Утрени** на Богъ Гдь тропарь воскресенъ 1-ды и Препод. Слава: св. Мȣченикъ, И нынѣ: „Еже отъ вѣка". По обычныхъ кад. сѣд. Окт. 2 съ Богородичны ихъ. Полиелей. Ангелскїй соборъ. Ѵпакой, Степенна и Прок. воскр. Еванг. воскр. 10-ое отъ Iоанн. 66. Воскресенїе Христово Псал. 50. Прочее обычно. По ектенїи „Спаси Боже". Канонъ воскресенъ и Святыхъ. Катавасїя „Отверзȣ оуста моя". На 9-ой пѣсни „Честнѣйшȣю". По канонѣ ектенїя малая и Святъ Гдь Богъ нашъ". На Хвалитехъ вся Окт. Слава Стихира Еванг. 10-ая: „По еже въ адъ", И нынѣ: „Преблагословенна еси". Славословїе великое. По Трисвятомъ троп. воскресенъ: „Воскресъ изъ гроба". Ектенїи 2

и отпȣстъ недѣльный. — в) На Литургіи по входѣ троп. воскресенъ Слава: конд. воскресенъ, И нынѣ: конд. храма. (Идѣже храмъ Свѧтаго: Конд. Рождества Бцы). Прок. гласа. Апост. 203. Єв. отъ Лȣк. 35. Прич. „Хвалите". Прочее все обычайно. — г) Въ тойже день на Вечерни кад. нѣтъ. На Гди воззвахъ стих. Окт. 3. и св. Мȣченикъ 3. Слава и Нынѣ Богородиченъ тамже. Входа нѣтъ. На стиховнахъ все Окт. По „Нынѣ отпȣщаеши" тропарь Мȣченикъ, Слава и Нынѣ Богор. „Воспитавшейсѧ". Єкт. „Помилȣй насъ Боже" и отпȣстъ повседневный.

Мѣсѧцословъ: рȣсскій	Мѣсѧцословъ: римскій	Имена дней седмичныхъ	Имена праздничныхъ и поминательныхъ дней
1	(14)	Четв.	Косма и Даміанъ
2	(15)	Пѧт.	Акиндинъ
3	(16)	Сȣбб.	Акеѱимъ
Недѣля 21-ая по Сош. св. Духа. Гл. 4. Єв. Оутр. воскр. 10-ое отъ Іоанна зач. 66; на Лит. Ап. зач. 203. Єв. отъ Лȣкн. зач. 35.			
4	(17)	Нед.	Іоанникій
5	(18)	Пон.	Галактіонъ
6	(19)	Втор.	Павелъ
7	(20)	Сер.	Іеронъ
8	(21)	Четв.	⊕ Св. Мих. Арханг.
9	(22)	Пѧт.	Онисифоръ
10	(23)	Сȣбб.	Єрастъ и Олимпъ
Нед. 23-ая по Сошествіи св. Духа. Гл. 5. Оутр. Єв. воскр. 11-ое отъ Іоанна зач. 67. На Лит. Ап. зач. 215. Єв. отъ Лȣки 83.			
11	(24)	Нед.	Викторъ и Викентій
12	(25)	Пон.	Іоаннъ и Нилъ
13	(26)	Втор.	† Св. Іоаннъ Злат.
14	(27)	Сер.	† Св. Филиппъ Ап.
15	(28)	Четв.	Гȣрій (Начало Поста)

Мѣсѧцословъ: рȣсскій	Мѣсѧцословъ: римскій	Имена дней седмичныхъ	Имена праздничныхъ и поминательныхъ дней
16	(29)	Пѧт.	† Св. Ап. и Єв. Маѳ.
17	(30)	Сȣбб.	Григорій чȣдотворецъ
Нед. 23-ая по Сош. св. Духа Гл. 6. Оутр. Єв. воскр. 1-ое отъ Маѳ. зач. 116. На Лит. Ап. зач. 220. Єв. отъ Лȣк. зач. 38.			
18	(д. 1)	Нед.	Платонъ и Романъ
19	(2)	Пон.	Авдій и Варлаамъ
20	(3)	Втор.	ГригорійДек.(Пр. Вов.)
21	(4)	Сер.	⊕ Входъ въ хр. Пр. Бцы
22	(5)	Четв.	Филимонъ и Кикилій
23	(6)	Пѧт.	Амфилохій Єппъ
24	(7)	Сȣбб.	Єкатерина
Нед. 24-ая по Сош. св. Духа. Гл. 7. Оутр. Єв. воскр. 2-ое отъ Марка зач. 70. На Лит. Ап. зач. 221. Єв. отъ Лȣки зач. 39.			
25	(8)	Нед.	☉ Климентъ (Отд. В.)
26	(9)	Пон.	Алипій
27	(10)	Втор.	Іаковъ Персѧнинъ
28	(11)	Сер.	Стефанъ новый
29	(12)	Четв.	Парамонъ
30	(13)	Пѧт.	† Св. Ап. Андрей

2) 8-го (21.) Четверь. Соборъ св. Архистратига Михаила и прочихъ безплотныхъ Силъ. а) Въ Середȣ на великой Вчерни кад. „Блаженъ мȣжъ" 1-ый Антифонъ. На Гди воззвахъ стихиры Михаила 8. Слава Михаила, И нынѣ Богородиченъ: тамже. Входъ. Прокименъ дне. Чтеніе. На стиховнахъ стихиры Михаила 3. Слава и Нынѣ тамже. По „Нынѣ отпȣщаеши" троп. Михаила, Слава и Нынѣ: „Єже отъ вѣка" и отпȣстъ великій. — б) На Утрени на Богъ Гдь троп. Михаила 2-ды. Слава и Нынѣ Богород. „Єже отъ вѣка". По обычныхъ кад. Сѣдальны св. Михаила 2 съ Богородичны ихъ. Полиелей. Величаніе и Сѣдаленъ 3-ій Михаила. Степенна: „Отъ юности моеѧ". Прок. „Творѧй Ангелы". Єв. отъ Маѳ. 52. Пс. 50. Слава „Мо-

литвами св. Архистратига Михаила“ и проч., И нынѣ: „Молитвами Пр. Бцы“. На стихъ „Помилуй мя Боже“ стихира гл. 6. „Ангели твои“. По ектеніи „Спаси Боже“ каноны 2 Михаила. Катавасія: „Отверзу уста моя“. На 9-ой пѣсни „Величай“. На Хвалитехъ вся Михаила. Славословіе великое. По Трисвятомъ троп. Михаилу. Слава и Нынѣ Богород.: „Еже отъ вѣка“. Ектеніи 2 и отпустъ великій. — в) На Литургіи по входѣ тропарь Михаила, Слава кондакъ его, И нынѣ Храма. (Идѣже Храмъ Святаго: „Заступнице Христіановъ“.) Прок. „Творяй Ангелы“. Ап. 305. Ев. отъ Луки 51. Вмѣсто Достойно: „Величай“. Прочее обычно. — г) Въ тойже день на Вечерни на Гди воззвахъ стихиры Мучениковъ 3 и Пр. Матроны 3. Слава и Нынѣ: тамже. Входа нѣтъ. На Стиховнѣхъ вся Окт. По Нынѣ отпущаеши тропарь Муч. Слава Преп. И нынѣ Богородиченъ: „Радуйся Ангеломъ“. Проч обычно.

3) 11-го (24.) Недѣля 22-ая по Сош. св. Духа. Гл. 5. а) Въ Субботу на великой вечерни кад. 1. На Гди воззвахъ стих. Окт. 4. Свят. 3 и Препод. 3. Слава: Свят. И нынѣ догматъ гл. 5-го: „Въ чермнѣмъ мори“. Входъ. Прокименъ: „Гдь воцарися“. Ект. 2. На Стиховнѣхъ стих. Окт. 4. Слава Препод. И нынѣ догматикъ 6-го гл. По „Нынѣ отпущаеши“ троп. воскресенъ, и мученикъ, Слава: Препод. И нынѣ: Богородиченъ: „Иже насъ ради“, отпустъ недѣльный. — б) На Утрени на Богъ Гдь троп. воскр. 1-ды, и св. Муч. Слава троп. Препод. И нынѣ: „Иже насъ ради“. По обычныхъ кад. сѣд. Окт. 2 съ Богородичны ихъ. Полиелей. Ангелскій соборъ. Ѵпакой, Степенна и Прок. воскр. Ев. воскр. 11-ое отъ Іоан. 67. Воскресеніе Христово. Пс. 50. Прочее обычно. По ектеніи „Спаси Боже“. Канонъ воскресенъ и Свят. Катавасія: „Отверзу уста моя“. На 9-ой пѣсни: „Честнѣйшую“. По канонѣ ектенія малая и „Святъ Гдь Богъ нашъ.“ На Хвалитехъ вся Окт. Слава стих. 11-ая Евангельская: „Являя себе“; И нынѣ: „Преблагословенна еси“. Славословіе великое. По Трисвятомъ троп. воскресенъ: „Днесь спасеніе“. Ектеніи 2 и отпустъ недѣльный. — в) На литургіи по входѣ троп. воскресенъ, Слава: конд. воскр. И нынѣ: конд. храма. (Идѣже храмъ Свят., Конд.: „Заступнице“). Прокименъ гл. Ап. 215. Ев. отъ Луки 83. Прочее все обычайно. — г) Въ тужде Недѣлю на повседневной Вечерни кад. нѣтъ. На Гди воззвахъ стих. св. Отца 3, и Преподобнаго 3. Слава: св. Отца. И нынѣ Богородиченъ изъ Окт. „Множество Ангелъ“. Входа нѣтъ. На Стиховнахъ стих. Окт. 3; Слава: Преподобному, И нынѣ: Богородиченъ „Архангела Гавріила“ По Нынѣ отпущаеши троп. Отца. Слава троп. Преподобному, И нынѣ: Богор. по гласу 2-го Свят.: „Радуйся Ангеломъ“. Ект. „Помилуй насъ Боже“ и отпустъ повседневный.

4) 13-го (26.) Вторникъ. Св. Іоанна Златоустаго, Архіепископа Константинограда. а) Въ Понедѣлокъ на великой Вечерни кад. „Блаженъ мужъ“ 1-ый Антифонъ. На Гди воззвахъ стихиры Святаго 8. Слава Святаго гл. 6-ый: „Преподобне преблаженне“, И нынѣ догм.: „Кто Тебе не ублажитъ“. Входъ. Прок. дне. Чтеніе. На Стиховнѣхъ стихиры и Слава: Святаго, И нынѣ догматикъ: „Творецъ и избавитель“. По Нынѣ отпущаеши: тропарь Святаго, Слава и Нынѣ Бо-

городиченъ: „Иже насъ ради“, и Отпустъ великій. — б) На Утрени на Богъ Господь троп. Свят. 2-ды, Слава и Нынѣ: „Иже насъ ради“. По обычныхъ кад. сѣдалны Свят. 2 съ Богородичны ихъ. Полиелей. Величаніе и сѣдаленъ 3-ій Святаго. Степенна: „Отъ юности моея“. Прок. „Оуста моя“. Ев. отъ Іоан. 35. отъ полу и абіе Пс. 50. Слава: „Молитвами свят. Іоанна“, И нынѣ: „Молитвами Пресв. Богород.“ На стихъ „Помилуй мя Боже“ стих. гл. 6-ый: „Изліяйся благодать“. По Ектеніи „Спаси Боже“ канонъ Богородицы и Святаго. Катавасія: „Отверзу оуста моя“. На 9-ой пѣсни „Честнѣйшую“. На Хвалитехъ стих. Свят. 4, Слава: Святаго, И нынѣ Богор. „Владычице пріими“. Славословіе великое. По Трисвятомъ: троп. Свят., Слава и Нынѣ: „Иже насъ ради“. Ектеніи 2 и Отпустъ великій. — в) На Литургіи по входѣ тропарь Святаго; Слава: кондакъ Свят., И нынѣ: храма. (Идѣже храмъ Святаго: „Заступнице христіановъ“.) Прок. „Оуста моя“. Ап. 318. Ев. отъ Іоанна 36. Причастенъ „Въ память вѣчную“. Прочее обычайно.

5) 14-го (27.) Середа. Св. Апостола Филиппа. а) Въ Вторникъ на великой Вечерни кад. „Блаженъ мужъ“ 1-ый антифонъ. На Господи воззвахъ стихиры Апост. 8 (съ литійными,) Слава: Апост.; И нынѣ: „Кто Тебе“. Входъ. Прок. дне. Чтеніе На Стиховнахъ стих. Свят. 3, Слава: Святаго, И нынѣ догматикъ: „О чудесе новаго“. По „Нынѣ отпущаеши“: тропарь Апост., Слава и Нынѣ Богородиченъ: „Тя ходатайствовавшую“ и Отпустъ великій. — б) На Утрени на Богъ Господь тропарь Апостола 2-ды, Слава и Нынѣ: „Тя ходатайствовавшую“. По обычныхъ кад. сѣдалны Ап. 2 съ Богородичны ихъ. Полиелей. Величаніе и Сѣдаленъ 3-ій Апост. Степенна: „Отъ юности моея“. Прокименъ: „Въ всю землю“. Ев. отъ Іоан. 67. и абіе Пс. 50. Слава: „Молитвами св. Апостола Филиппа“; И нынѣ: „Молитвами Пресв. Богородицы“. На стихъ „Помилуй мя Боже“ стихира гл. 7-ый: „Премудрости ловче“. По Ектеніи „Спаси Боже“, канонъ Богородицы и Святаго. Катавасія „Отверзу оуста моя“. На 9-ой пѣсни „Честнѣйшую“, На Хвалитехъ стихъ Ап. 4, Слава: Ап., И нынѣ Богородиченъ: „Богородице предстательнице“. Славословіе великое. По Трисвятомъ: тропарь Ап. Слава и Нынѣ: „Тя ходатайствовавшую“. Ектеніи 2 и Отпустъ великій. — в) На литургіи по входѣ тропарь Ап., Слава: кондакъ Апост., И нынѣ: кондакъ храма. (Идѣже храмъ Святаго: „Заступнице христіановъ“.) Прок. „Во всю землю“. Апост. 131. Ев. отъ Іоан. 5. Прич. „Во всю землю“. Прочая обычно.

Примѣчаніе: Сего дня вечеромъ начинаемъ Постъ къ Рождеству Христову.

6) 16-го (29.) Пятокъ. Св. Апостола и Евангелиста Матѳея. а) Въ Четверь на великой вечерни „Блаженъ мужъ“ 1-ый Антифонъ. На Господи воззвахъ стихир. 8. Слава: Святаго, И нынѣ: „Иже тебе ради“. Входъ. Прокименъ дне. Чтеніе. На стиховнахъ стих. Свят. 3, Слава: Свят., И нынѣ догматикъ гл. 6-ый: „Творецъ и Избавитель“ По „Нынѣ отпущаеши“ тропарь Святаго, Слава и Нынѣ: Богородиченъ: „Тя ходатайствовавшую“ и отпустъ великій. — б) На Утрени на Богъ Господь тропарь Свят. 2-ды, Слава и Нынѣ: „Тя ходатайствовавшую“. По обычныхъ кад. сѣдалны Свят. 2 съ Богородичны ихъ. Полиелей, Величаніе и Сѣдаленъ 3-ій Святаго. Степенна:

„Отъ юности моея". Прок. „Во всю землю". Еванг. отъ Іоанна 67. и абіе Псал. 50. Слава: „Молитвами св. Апост. и Еванг. Маѳея". И нынѣ: „Молитвами Пресв. Богородицы". На стихъ: „Помилуй мя Боже" стихира гласъ 6-ый: „Восплещимъ въ пѣснехъ". По ектеніи „Спаси Боже", Канонъ Богородицы и Святаго. Катавасія „Отверзу оуста моя". На 9-ой пѣсни: „Честнѣйшую". На Хвалитехъ стихиры Свят. 4, Слава: Святаго, И нынѣ Богородиченъ: „Спаси отъ бѣдъ". Славословіе великое. По Трисвятомъ троп. Свят. Слава и Нынѣ: „Тя ходатайствовавшую". Ект. 2 и отпустъ великій. — в) На Литургіи по входѣ троп. Ап., Слава: кондакъ Ап., И нынѣ: кондакъ Ап., И нынѣ: конд. храма. (Идѣже храмъ Святаго: Заступнице христіанъ".) Прок.: „Во всю землю". Ап. 131. Ев. отъ Маѳ. 30. Прочая обычно.

7) 18-го (1. Дек.) Недѣля 23-ая по сошествіи св. Духа. Гл. 6. а) Въ Субботу на Вечерни на Гди воззвахъ стихиры воскр. Окт. 4, Святаго Платона 3; и св. Романа 3. Слава: св. Платона. И нынѣ догматъ гл. 6-ій: „Кто тебе не оублажитъ". Входъ. Прокименъ: „Гдь воцарися". На Стиховнѣхъ стихиры воскресны изъ Окт. 4. Слава и Нынѣ догматикъ гл. 6-го. По Нынѣ отпущаеши тропарь воскресенъ, Слава: Свят., И нынѣ Богород: „Еже отъ вѣка", и отпустъ великій Недѣли. — б) На Утрени на Богъ Гдь тропарь воскресенъ 2-ды, Слава: Свят., И нынѣ Богор.: „Еже отъ вѣка". По обычныхъ кадизмахъ сѣдалны Окт. два съ Богородичны ихъ. Полиелей и Ангелскій соборъ. Таже Упакой, Степенна и Прок. воскр. Ев. воскр. 1-ое отъ Маѳея 116. „Воскресеніе Христово". Псаломъ 50-ый. Прочее все обычно. Канонъ воскр. и Святыхъ. Катавасія: „Отверзу оуста моя". На 9-ой пѣсни: Честнѣйшую. „Святъ Гдь Богъ нашъ" 3-ды. На Хвалитехъ стихиры Окт. 8, Слава стихира Ев. 1-ая: „На гору оученикомъ идущимъ", И нынѣ: „Преблагословенна еси". Славословіе великое. По Трисвятомъ: Тропарь „Воскресъ изъ гроба". Отпустъ недѣли. — в) На Литургіи по входѣ: тропарь воскресенъ, Слава кондакъ воскр., И нынѣ: кондакъ храма. (Идѣже храмъ Святаго: Богородиченъ воскресенъ гл.) Прокименъ гл. Ап. 210. Ев. отъ Луки 38. Прочая обычайно. — г) Въ тойже день на вечерни кад. нѣтъ. На Гди воззвахъ стихиры Пророка 3 и св. Мученика 3. Слава и Нынѣ Богородиченъ тамже. Входа нѣтъ. Прок. „Се нынѣ". На стиховнахъ стих. Октоиха. Слава и Нынѣ Мученика. По Нынѣ отпущаеши: тропарь Пророка, Слава Мученика, И нынѣ Богородиченъ: „Воспитавшейся". Отпустъ повседневный.

8) 21-го (4. Дек.) Середа. Входъ въ Храмъ Пр. Бцы. а) Въ Вторникъ на малой Вечерни на Гди воззвахъ стих. праздника 4. Слава и Нынѣ: тамже. Входа нѣтъ. На Стиховнѣхъ вся праздника. По нынѣ отпущаеши: троп. праздника точію. Ектенія: „Помилуй насъ Боже" и отпустъ найменьшій. — б) На великой вечерни съ литіею. По „Слава святѣй". Пріидите покл. 3-ды. „Блаженъ мужъ" 1-ый антифонъ. На Гди воззвахъ стих. праздника 8. Слава и Нынѣ: „По рождествѣ Твоемъ". Входъ. Прок. дне. Чтеніе. На Литіи стих. 3 праздн., Слава и Нынѣ: тамже. На Стиховнѣхъ стих. праздн. 3. Слава и Нынѣ: тамже. По Нынѣ отпущаеши: троп. праздн. 3-ды.

Посемꙋ Іерей глаголетъ молитвꙋ на Благословеніе хлѣбовъ. Бꙋди имѧ Гдне 3-ды. По псалмѣ 33-омъ пѣвецъ глаголетъ: „Именемъ Гднимъ благослови Отче", на что Іерей „Слава свѧтѣй" и начинаетсѧ Оутр. в) На Утрени на Богъ Гдь троп. праздн. 3-ды. По обычныхъ каѳ. сѣдалны 2 праздн. Полѵелей. Величаніе. Сѣдаленъ 3-ій праздн. Степенна: „Отъ юности моеѧ". Прокименъ: „Слыши дщи и виждь". Єв. отъ Лꙋки 4. Пс. 50. Слава на гл. болгарскій: „Днесь храмъ одꙋшевленный". И нынѣ: тойже. На стихъ „Помилꙋй мѧ Боже" стих. гл. 4-ый: „Днесь боговмѣстимый храмъ". Каноны 2 праздн. Катавасіѧ: „Христосъ раждаетсѧ славите". На 9-ой пѣсни: „Ангелы вхожденіе". На Хвалитехъ стих. праздн. 4, Слава и Нынѣ: тамже. Славословіе великое. По Трисвѧт. точію троп. праздн. Отпꙋстъ великій. — в) На Литургіи по входѣ: троп. праздн., Слава и Нынѣ: конд. празд. Ап. 320. Єв. отъ Лꙋки 54. Вмѣсто Достойно: припѣвъ и ірмосъ 9-ой пѣсни канона. По Литꙋрг. мированіе и отпꙋстъ праздн. — г) Въ тойже день на Вечерни каѳ. нѣтъ. На Гди воззв. стих. праздн. 3. и Свѧт. 3. Слава и Нынѣ праздн. Входа нѣтъ. На Стиховнахъ всѧ праздн. По „Нынѣ отпꙋщаеши" троп. Свѧт., Слава и Нынѣ: праздн. Отпꙋстъ праздн. до отданіѧ.

9) 25-го (8. Дек.) **Недѣля 24-ая по сошествіи св. Духа и Отданіе Введенія.** Гл. 7. а) Въ Сꙋбботꙋ на Вечерни на Гди воззвахъ стих. Октоиха 4, праздника 3, и свѧт. Климента 3. Слава: праздника; И нынѣ догматъ гл. 7-го. Входъ. На Стиховнѣхъ стихиры Октоиха 4. Слава и Нынѣ: праздника. По Нынѣ отпꙋщаеши: троп. воскресенъ, Слава: св. Климента, И нынѣ: праздника. Отпꙋстъ недѣльный. — в) На Утрени на Богъ Господь тропарь воскресенъ 2-ды, Слава: тропарь св. Климента; И нынѣ: праздника. По обычныхъ каѳизм. сѣдалны Октоиха. Полѵелей безъ Величаніѧ. Ангелскій Соборъ и прочее все воскресное. Єв. воскресное 2-ое отъ Марка 70. Воскресеніе Христово и проч. Канонъ воскресенъ, праздника и св. Климента. Катавасіѧ: „Христосъ раждаетсѧ". На 9-ой пѣсни: Честнѣйшꙋю. „Свѧтъ Гдь Богъ" 3-ды. На Хвалитехъ стихиры Окт. 4, и праздника 4 съ славнымъ и съ припѣвы ихъ. Слава: Стихира Єван. 2-аѧ. И нынѣ: Преблагословенна. Славословіе великое. По Трисвѧтомъ: точію тропарь воскресенъ обычайный. Отпꙋстъ недѣльный. — в) На Литургіи по входѣ: тропарь воскресенъ и праздника. Слава: Кондакъ воскресенъ, И нынѣ: праздника. Прокименъ гласа и праздника. Ап. 221. Єв. отъ Лꙋки 39. — г) Въ тойже день на вечерни на Госгоди воззвахъ стихиры Окт. 3, и св. Алипіѧ 3, Слава и Нынѣ: изъ Минеи. Входа нѣтъ. На Стиховнѣхъ все изъ Октоиха. По нынѣ отпꙋщаеши: тропарь Свѧтаго, Слава и Нынѣ: „Чꙋдо чꙋдесъ". Отпꙋстъ повседневный.

10) 30-го (13. Дек.) **Пѧтокъ Св. Апостола Андрея Первозваннаго.** а) Въ Четверь на великой Вечерни „Блаженъ мꙋжъ" 1-ый Антифонъ. На Гди воззвахъ стих. Свѧтаго 8. (съ литійными) Слава Свѧтаго, И нынѣ предпразденства Рождества гл. 4-ый: „Исаіе ликꙋй". Входъ. Прок. дне. Чтеніе. На стиховн. стих. Свѧтаго 3, Слава: Свѧтаго, И нынѣ предпразденства гл. 3-ій: „Іосифе рцы намъ". По нынѣ отпꙋщ. тропарь Свѧтаго, Слава и Нынѣ Богор.: „Єже отъ вѣка оутаенное"

и Отпѹстъ великій. — б) На Утрени на Богъ Гдь тропарь Сватаго 2-ды, Слава и Нынѣ: „Еже отъ вѣка". По обычныхъ кад. сѣд. Сватаго. 2 съ Богород. ихъ. Полиелей. Величаніе и Сѣдаленъ 3-ій Сват. Степенна: „Отъ юности моея". Прок. „Во всю землю" Ев. отъ Мад. 9. Пс. 50. Слава: „Молитвами сватаго Ап. Андрея", И нынѣ: „Молитвами Пресватыя Богородицы". На стихъ „Помилѹй мя Боже" стихира гл. 8-ый: „Проповѣдника вѣры". По ект. „Спаси Боже канонъ Богородицы и Ап. два. Катавасія: „Христосъ раждается". На 9-ой пѣсни „Честнѣйшѹю". На Хвалитехъ стихиры Сватаго 4. Слава: Сватаго, И нынѣ предпразден. гл. 8-ый. „Воспріими Виѳлееме". Славословіе великое. По Трисв. троп. Сват., Слава и Нынѣ: „Еже отъ вѣка оутаенное". Ект. 2 и отпѹстъ великій. — в) На Литургіи по входѣ троп. Сватаго, Слава: кондакъ Сватаго, И нынѣ: кондакъ храма. (Идѣже храмъ Сватаго: „Застѹпнице христіановъ"). Прок. „Въ всю землю". Ап. 131. Ев. отъ Іоанна 4. Причастенъ „Во всю землю". Прочее обычайно.

Декабрь.

1) 2-го (15.) Недѣля 25-ая по Сошествіи св. Духа. (самой) Гл. 8 а) Въ Сѹбботѹ на вел. вечерни кад. 1-ая вся. На Гди воззвахъ стихиры Окт. 7 н Сват. 3. Слава И нынѣ догм. гл.: „Царь небесный". Входъ Прок. „Гдь воцарися". Ект. 2. На Стиховн. стих. Окт. 4, Слава и Нынѣ догматикъ 8-го гл. По нынѣ отпѹщаеши": троп. воскр., Слава: Сватаго, И нынѣ Богородиченъ: „Вся паче" и отпѹстъ великій недѣли. — б) На Утрени на Богъ Гдь троп. воскр. 2-ды, Слава: тропарь Сватаго, И нынѣ: „Вся паче". По обычныхъ кад. сѣд. Окт. 2, Полиелей. Ангелскій соборъ. Ѵпакой и степ. гл. читаются. Прок. воскр. Ев. воскр. 3-ое отъ Марк. 71. „Воскр. Христово". Пс. 50. Прочее обычно. По Ект. „Спаси Боже" Канонъ воскр. и Сватаго. Катавасія: „Христосъ раждается". На 9-ой пѣсни „Честнѣйшѹю". По канонѣ ект. малая и „Сватъ Гдь Богъ нашъ". На Хвалитехъ стих. Окт. 8. Слава стих. Ев. 3-ая: „Магдалинѣ Маріи", И нынѣ: „Преблагословенна еси". Славословіе великое. По Трисватомъ троп. воскр.: „Воскресъ изъ гроба". Ект. 2 и отпѹстъ великій Недѣли. — в) На Литургіи по входѣ троп. воскр., Слава: Кондакъ воскр., И нынѣ: конд. Храма. (Идѣже Храмъ Сватаго: Кондакъ Благовѣщенія.) Прокименъ гласа. Ап. 224. Ев. отъ Лѹки 53. Причастенъ: „Хвалите Гда". Прочее обычно. — г) Въ тѹюже Недѣлю на повседневной Вечерни на Гди воззвахъ стихиры Окт. 3 и Сватаго 3. Слава и Нынѣ Богородиченъ изъ Минеи. Входа нѣтъ. На Стиховнахъ стихиры Окт. 3. Слава и Нынѣ тамже. По нынѣ отпѹщаеши троп. Сватаго, Слава и Нынѣ: „Благоѹтробія сѹщи". Ект. „Помилѹй насъ Боже" и отпѹстъ повседнев.

2) 5-го (18.) Середа. Преподобн. Отца Саввы. а) Въ Вторникъ на великой Вечерни „Блаженъ мѹжъ" 1-ый антифонъ. На Гди воззвахъ стих. Сватаго 8 (съ литійными), Слава: Сватаго, И нынѣ догматъ „Кто Тебе". Входъ. Прок. дне. Чтеніе. На Стиховнахъ стих. Сват.

3; Слава: Свѧт., И нынѣ догматикъ гл. 8. „Безневѣстнаѧ Дѣво“. По „Нынѣ отпѹщаеши“ троп. Свѧт., Слава и Нынѣ Богородиченъ: „Иже насъ ради“ и отпѹстъ великій. — б) На Утрени на Богъ Гдь тропарь Свѧт. 2-ды, Слава и Нынѣ: „Иже насъ ради“. По обычныхъ кадизмахъ сѣдальны Свѧт. 2 съ Богородичны ихъ. Полѵелей. Величаніе и сѣд. 3-ій Свѧт. Степенна: „Отъ юности моеѧ“. Прок. „Честна предъ Гдемъ“. Ев. отъ Лѹки 24. Пс. 50. Слава: „Молитвами преподоб. Отца Саввы“. И нынѣ: „Молитвами Пресв. Богородицы“. На

Мѣсѧцесловъ: рѹсскій	Мѣсѧцесловъ: римскій	Имена дней седмичныхъ	Имена праздничныхъ и поминательныхъ дней
1	(14)	Сѹбб.	Наѹмъ пророкъ
Нед. 25-ая по Сош. св. Духа. (самой.) Гл. 8. Оѵтр. Ев. воскр. 3-ое отъ Марка зач. 71. На Лит. Ап. зач. 224. Ев. отъ Лѹки зач. 53.			
2	(15)	Нед.	Аввакѹмъ пророкъ
3	(16)	Пон.	Софоній
4	(17)	Втор.	Варвара и Іоаннъ Дам.
5	(18)	Сер.	† Савва освѧщенный
6	(19)	Четв.	⊕ Св. Отецъ Николай
7	(20)	Пѧт.	Амвросій Медіол.
8	(21)	Сѹбб.	Патапій
Недѣля 26-ая по Сош. св. Духа. Гл. 1. Оѵтр. Ев. отъ Лѹки зач. 4. На Лит. Апост. зач. 229. и 210. Ев. отъ Лѹки зач. 66. и отъ Лѹки зач. 36.			
9	(22)	Нед.	† Преп. зач. Пр. Б.
10	(23)	Пон.	Мина, Ермог. Евграф.
11	(24)	Втор.	Даніилъ
12	(25)	Сер.	Спиридонъ чѹдотв.
13	(26)	Четв.	⊙ Евстратій и пр.
14	(27)	Пѧт.	Тирсъ, Левкій, Фил.
15	(28)	Сѹбб.	Елеѳерій
Нед. Праотецъ. Гл. 2. Оѵтр. Ев. воскр. 5-ое отъ Лѹки зач. 113. На Лит. Ап. зач. 257. Ев. отъ Лѹки зач. 76.			
16	(29)	Нед.	Аггей пророкъ
17	(30)	Пон.	Даніилъ пророкъ
18	(31)	Втор.	Севастіанъ мѹч.
19	(Я.1.)	Сер.	Бонифатій мѹч.
20	(2)	Четв.	Игнатій (Пр. Рожд.)
21	(3)	Пѧт.	Іѹліаніѧ
22	(4)	Сѹбб.	Анастасіѧ
Недѣля св. Отецъ и рядовая 27-ая по Сош. св. Духа. Гл. 3. Оѵтр. Ев. воскр. 6-ое отъ Лѹки зач. 114. На Лит. Ап. зач. 328. Ев. отъ Мат. зач. 1.			
23	(5)	Нед.	Св. 10. мѹч. въ Критѣ
24	(6)	Пон.	Навечеріе Рождества
25	(7)	Втор.	⊕ Рождество Хр.
26	(8)	Сер.	⊕ Соборъ Пр. Богор.
27	(9)	Четв.	⊕ Стефанъ Арх.
28	(10)	Пѧт.	Домна мѹч.
29	(11)	Сѹбб.	Св. 14,000 млад. Вифл.
Нед. по Рожд. и рядовая 29-ая. Гл. 4. Оѵтр. Ев. воскр. 7-ое отъ Іоан. зач. 63. На Лит. Ап. зач. 200. и 257. Ев. отъ Мат. зач. 4. и отъ Лѹки зач. 85.			
30	(11)	Нед.	Анисіѧ мѹченица
31	(13)	Пон.	⊙ Меланіѧ (От. Рож.)

стихъ. „Помилѹй мѧ Боже“ стихъ. гл. 6-ый: „Преподобне Отче“. По Ектеніи „Спаси Боже“ канонъ Бцы и Преподобн. Катавасіѧ: „Хрсъ раждаетсѧ“. На 9-ой пѣсни „Честнѣйшѹю“. На Хвалитехъ стихъ. Преподобнаго 4, Слава: Препод., И нынѣ: „Богородице ты еси лоза“. Славословіе великое. По трисвѧтомъ тропарь Препод., Слава и Нынѣ: „Иже насъ ради“. Ект. 2 и отпѹстъ великій. — На Литургіи по входѣ троп. Преподобнаго, Слава: конд. Преподобн. И нынѣ: конд. Храма. (Идѣже храмъ Свѧтаго: „Застѹпнице Христіановъ“.) Прок. „Честна предъ Гдемъ“. Ап. 213. Ев. отъ Мат. 43. Прич. „Въ памѧть вѣчнѹю“.

3) 6-го (19.) **Четверь. Св. Отца Николая чудотв.** а) Въ Середу на малой вечерни кад. нѣтъ. На Гди воззвахъ стих. 4. Слава Николая, И нынѣ: „Никтоже притекаяй". Входа нѣтъ. Прокименъ дне. На стиховнѣхъ вся Николая. По „Нынѣ отпущаеши": тропарь Николаю, Слава и Нынѣ Богор.: „Еже отъ вѣка". Ектенія Помилуй насъ Боже и отпустъ наименьшій. — б) На великой вечерни съ Литіею кадизма „Блаженъ мужъ" 1-ый антифонъ. На Гди воззвахъ стих. св. Николая 8. Слава Николая, И нынѣ предпразденства. Входъ. Прокименъ дне. Чтеніе. Ектеніи 2. На Литіи стихира 1 храма, и стихиры 6 и Слава Николая, И нынѣ: предпразденства. Ектенія Литійная: „Спаси Боже". На стиховнахъ стихиры и Слава Николая, И нынѣ предпразденства: „Безневѣстная Дѣво". По „Нынѣ отпущаеши" тропарь Николая 2-ды и „Богородице Дѣво" 1-ды. Молитва на благословеніе хлѣбовъ и „Буди имя Гдне" 3-ды. По Псалмѣ 33-омъ ликъ возглашаетъ: „Именемъ Гднимъ" и начинается Оутреня съ „Слава святѣй". — в) На Утрени на Богъ Господь тропарь Николая 2-ды. Слава и Нынѣ Богородиченъ: „Еже отъ вѣка". По обычныхъ кад. Сѣдалны 2 Николая съ Богород. ихъ. Полиелей. Величаніе и Сѣдал. 3-ій Николая. Степенна: „Отъ юности моея". Прокименъ: „Честна предъ Гдемъ". Ев. отъ Іоанна 36. Псал. 50. Слава: „Молитвами Пр. Бцы". На стихъ „Помилуй мя Боже. Стихира гл. 6. „Наслѣдниче Божій". По ектеніи „Спаси Боже". Канонъ Богородицы и Свят. 2. Катавасія: „Христосъ раждается. На 9-ой пѣсни Честнѣйшую. На Хвалитехъ стихиры 6 Слава Николая. И нынѣ Богород.: „Вострубимъ трубою". Славословіе великое. По Трисвятомъ тропарь Николая. Слава и Нынѣ: „Еже отъ вѣка". Ект. 2 и отпустъ великій. — г) На литургіи по входѣ: тропарь Николая, Слава: кондакъ Николая, И нынѣ: Храма. (Идѣже храмъ Святаго: „Заступнице Христіановъ). Прокименъ „Возвеселится". Апост. 335. Ев. отъ Луки 24. Прич. „Въ память вѣчную". По Литургіи мvрованіе. — д) Въ тойже день на повседневной вечерни кад. рядовая. На Господи воззвахъ стихиры Окт. 3. и св. Амвросія 3. Слава и Нынѣ Крестобогородиченъ изъ Минеи. Входа нѣтъ. На Стиховнахъ вся изъ Октоиха. По „Нынѣ отпущаеши" тропарь Святаго, Слава и Нынѣ Крестобогородиченъ: „Дѣво пренепорочная". Ектенія „Помилуй насъ Боже" и отпустъ повседневный.

4) 9-го (22.) **Недѣля 26-ая по Сошествіи св. Духа и Пренепорочное Зачатіе Пр. Дѣвы отъ св. Анны.** Гл. 1. а) Въ Субботу на вечерни кад. 1-ая. На Гди воззвахъ стихиры Окт. 4, Зачатію 6, Слава и Нынѣ: Зачатія. Входъ. Чтеніе. На Стиховнѣхъ стих. Октоиха 4, Слава и Нынѣ: Зачатія. По Нынѣ отпущаеши: тропарь воскресенъ, Слава и Нынѣ: праздника Отпустъ недѣли. — б) На Утрени на Богъ Гдь тропарь воскресенъ 2-ды, Слава и Нынѣ: праздника. По обычныхъ кадизмахъ сѣдалны воскресны. Полиелей. Величаніе. Ангелскій соборъ и Vпакой гласа. Сѣдалны оба праздника. Слава и Нынѣ: Сѣдаленъ 3-ій праздника. Степенна гласа чтутся. Прок. праздника. Ев. праздника отъ Луки 4. Воскресеніе Христово. Псал. 50. Слава: гл. 2. „Радуйся естество", И нынѣ: тойже, и такъ стихира праздника. Канонъ Окт. и праздника 2. Катавасія: „Христосъ раждается". На 9-ой

пѣсни: Честнѣйшую. Свѧтъ Гдь Богъ 3-ды. На Хвалит. стих. воскр. 4, и праздника 4. Слава: праздника (Стихира Євангельскаѧ оставлѧетсѧ) И нынѣ: „Преблагословенна". Прочее обычно. — в) На литургіи по входѣ тропарь воскресенъ и праздника, Слава: кондакъ воскресенъ, И нынѣ: кондакъ праздника. Прокименъ гласа и праздника. Ап. 229. и 210. Єв. отъ Луки 66. и отъ Луки 36. — г) Въ тужее Недѣлю на вечерни стихиры Окт. 3. и Свѧтыхъ 3, (св. Мученикъ Мины, Єрмогена и Євграфа) Слака и Нынѣ: Богород. изъ Минеи. Входа нѣтъ. На стиховнѣхъ все изъ Октоиха. По Нынѣ отпущаеши тропарь Свѧтыхъ, Слава и Нынѣ Богородиченъ: „Радуйсѧ Ангеломъ". Отпустъ повседневный.

5) 13-го (26.) Четверь. **Св. Мученикъ, Евстратія, Авхентія, Евгенія, Мардарія и Ореста.** (День св. Мученикъ по опредѣленію Єго Преосвѧщенства, Єппа нашего, подъ 4227: 1897. числомъ даннымъ, есть въ нашемъ кад. храмѣ праздникъ славословительный). а) Въ Середу на повседнев. вечерни на Гди воззвахъ стихиры Мученикъ 6. Слава: Муч., И нынѣ догматъ гл. 6. „Кто тебе не ублажитъ". Входа нѣтъ. На Стиховнахъ всѧ Мучениковъ. По Нынѣ отпущаеши тропарь Мучениковъ, Слава и Нынѣ Богородиченъ: „Єже отъ вѣка". Отпустъ повседневный. — б) На Утрени на Богъ Господь тропарь Муч. 2-ды, Слава и Нынѣ Богородиченъ: „Єже отъ вѣка". По обычныхъ кад. Сѣдалны 2 Муч. (Полиелеѧ и Єванг. нѣтъ.) Канонъ Окт. дне. и Мучен. 2 Катавасіѧ: „Христосъ раждаетсѧ". На Хвалитехъ всѧ Мучениковъ. Славословіе великое. Тропарь Муч., Слава и Нынѣ Богородиченъ: „Єже отъ вѣка". Прочее обычайно. — в) На литургіи по входѣ: тропарь Мучениковъ, Слава: кондакъ Мучениковъ, И нынѣ: кондакъ храма. (Идѣже храмъ Свѧтаго: „Заступнице Христіановъ.) Апост. 233. Єванг. отъ Луки 106. Прочаѧ обычайно.

6) 16-го (29.) **Недѣля св. Праотецъ в. Завѣта.** Гл. 2. а) (Отправа Св. поетсѧ на Повечеріи). Въ Субботу на вечерни кад. 1-аѧ всѧ. На Гди воззвахъ стихиры Окт. 6, св. Праотецъ 4. Слава: Праотецъ, И нынѣ догматъ гл. 2-го. Входъ. Чтеній нѣтъ. Єкт. 2. На стиховн. стихиры Октоиха 4, Слава: св. Праотецъ; И нынѣ догматикъ: „Безъ сѣмене отъ божественнаго". По Нынѣ отпущаеши: тропарь воскр. Слава и Нынѣ: св. Праотецъ и отпустъ великій недѣли. — б) На Утрени на Богъ Господь троп. воскр. 2-ды, Слава и Нынѣ: св. Праотецъ. По обычныхъ кад. сѣд. Окт. 2 съ Богородичны ихъ. Полиелей (безъ Величаніѧ). Ангелскій соборъ. Упакой и Сѣд. 3-ій Праотецъ. Степ. и Прок. воскр. Єв. воскр. 5-ое отъ Луки зач. 113. „Воскресеніе Христово" и Пс. 50. Прочее обычно. Канонъ воскр. и св. Праотецъ. Катавасіѧ: „Христосъ раждаетсѧ". На 9-ой пѣсни: Честнѣйшую. „Свѧтъ Гдь Богъ нашъ" 3-ды. На Хвалитехъ стих. Окт. 4 и св. Праотецъ 4, Слава: Праотецъ, И нынѣ: „Преблагословенна еси". Славословіе великое. По Трисвѧтомъ „Воскресъ изъ гроба". Єкт. 2 и отпустъ великій Недѣли. — в) На литургіи по входѣ тропарь воскр. и троп. Праотецъ. И нынѣ: конд. Праотецъ. Прокименъ: Праотецъ. Ап. 257. Єв. отъ Луки 76. — г) Въ тойже день на повседневной вечерни кад. нѣтъ. На Гди воззвахъ стих. Пророка 3, и Отроковъ 3. Слава: Пророкъ, И нынѣ Богор. изъ Октоиха: „Множество Ангелъ".

Входа нѣтъ. На Стиховнахъ стихиры Октоиха. Слава и Нынѣ: Пророка. По Нынѣ отпущаеши: тропарь Святымъ, Слава и Нынѣ: „Благоутробія сущи“. Отпустъ повседневный.

7) 20-го (2. Янв.) Вторникъ. Предпразденство по плоти Рождества Гда Бога и Спаса нашего I. Христа.

Примѣчаніе: Октоихъ отъ сего дня даже до 14-го Января оставляется, кромѣ Недѣль, въ нихже поется воскресна Служба. — Такожде н Полуелей въ Недѣли отъ 20-го Декабря даже до отданія праздника Богоявленія не поемъ.

8) 23-го (5. Янв.) Недѣля предъ Рождествомъ Христовымъ, т. е. св. Отецъ в. Завѣта. Гл. 3. (Служба Св. поется на Повечеріи.) а) Въ Субботу на великой вечерни кад. 1-ая вся. На Гди воззвахъ стих. Окт. 4, предпразд, 3 6-го гл. „Все отложше“, и св. Отецъ 3. Слава: Отцевъ „Даніилъ мужъ“. И нынѣ предпразд.: „Вертепе благо“. Входъ Чтеніе св. Отецъ. Ект. 2. На стиховнахъ стих. Окт. 4, Слава: Отцевъ 2-го гл. „Радуйтеся Пророкъ“. И нынѣ: Предпразд. „Се время“. По Нынѣ отпущаеши троп. воскр., Слава: Отцевъ: И нынѣ: Предпразд. и отпустъ великій Недѣли. — б) На Утрени на Богъ Гдь троп. воскр. 2-ды, Слава: св. Отецъ, И нынѣ Предпразд. По обычныхъ кадизмахъ сѣдальны Окт. 2 съ Богородичны ихъ и Полуелей, Ангелскій соборъ. Упакой, Степенна и Прок. воскр. Еванг. воскресное 6-ое отъ Луки 114. Воскресеніе Христово и Псал. 50. Прочее обыч. По ектеніи „Спаси Боже“. Канонъ воскресенъ Предпразд. и св. Отецъ. Катавасія: „Христосъ раждается“. На 9-ой пѣсни „Честнѣйшую“. По канонѣ ектенія малая и „Святъ Гдь Богъ нашъ“. На Хвалитехъ стихиры Окт. 4 и Отцевъ 4, Слава: Отцевъ, И нынѣ: „Преблагословенна еси“. Славословіе великое. По Трисвятомъ троп. воскресенъ: „Днесь спасеніе“. Ект. 2 и отпустъ великій Недѣли. — в) На Литургіи по входѣ троп. воскр. св. Отцевъ и Предпр., Слава конд. Отцевъ, И нынѣ кондакъ Предпразд. Прокименъ Отцевъ. Апост. 328. Евангеліе отъ Матѳ. 1. (Рядъ же Недѣли 27-ой Апост. и Еванг. оставляется.) Причастенъ: „Хвалите“ и „Радуйтеся“. Прочее обычно.

9) 24-го (6. Янв.) Понедѣлокъ. Навечеріе Рождества. (Строгій постъ). а) Въ Недѣлю на вечерни на Гди воззвахъ стихиры Предпразденства 3. и св. Евгеніи 3, Слава и Нынѣ: Предпразденства. Входа нѣтъ. Прок. дне. На Стиховнѣхъ вся предпразденства. По Нынѣ отпущаеши: троп. Святыя, Слава и Нынѣ: предпразденства. Отпустъ повседневный. — б) На Утрени на Богъ Гдь троп. Предпразденства 2-ды, Слава: Святыя, И нынѣ: предпразденства. По обычныхъ кад. сѣд. предпразд. 2 и абіе Пс. 50. Канонъ предпразд. и Святыя. На 9-ой пѣсни: Честнѣйшую. На Хвалитехъ вся предпразд. Славословіе малое. На Стиховнѣхъ вся предпразд. Благо есть. Трисвятое, Отче нашъ. Возгласъ и троп. Святыя; Слава и Нынѣ: предпразд. Отпустъ повседневный. — Предъ полуднемъ 10-го часа отправляются: в) Часы царскіи: I) На I-омъ Часѣ Іерей зачинаетъ „Благословенъ Богъ нашъ“. Царю небесный. Трисвятое. Отче нашъ. Возгласъ. Пріидите поклонимся 3, и абіе пѣвецъ читаетъ псалмы 5., 44. и 45. Посему Слава и Нынѣ: Аллилуіа 3, и Гди помилуй 3. Посему пѣвецъ поетъ на Слава: тропарь „Написовашеся“; на „И нынѣ“ же чтетъ: „Что тя наречемъ“. Далѣе поетъ стихиры на гл. 8-ый съ

стихами ихъ. Слава и Нынѣ: „Сія глаголетъ“. Посемѹ: „Вонмимъ, миръ всѣмъ, премѹдрость вонмимъ“ и поется Прок. „Гдь рече ко мнѣ“, послѣ котораго бываетъ 1 Чтеніе и Ап. зач. 303. Єв. отъ Маѳ. 2. Посемѹ пѣвецъ чтетъ: „Стопы моя направи“. Трисвятое. Отче нашъ и поемъ кондакъ. Гди помилѹй 40-разъ. Молитва: „Иже на всякое время“. Гди помилѹй 3-ды. Слава и Нынѣ „Честнѣйшѹю Херѹвимъ“, „Именемъ Гднимъ“, „Боже ѹщедри ны“ и Молитва: „Христе свѣте истинный“. Коли же окончиваетъ Іерей молитвѹ съ „Аминь“, пѣвецъ зачинаетъ Часъ III-ій съ „Прійдите поклонимся“. II) Часъ III-ій подобно отправляется. По Прійдите: Псалмы 66., 86. и 50-ый. Слава тропарь: „Написовашеся“, И нынѣ: „Богородице ты еси лоза“. Посемѹ стихиры съ Слава и Нынѣ. Прокименъ. Чтеніе 1. Апост. 208. Єв. отъ Лѹки зач. 5. Посемѹ пѣвецъ чтетъ: „Гдь Богъ благословенъ“. Трисвятое и Отче нашъ. Конд.: „Дѣва днесь“ поется. Гди помилѹй 40-разъ. „Иже на всякое время“. Гди помилѹй 3, Слава и нынѣ. „Честнѣйшѹю“: Именемъ Гднимъ: „Молитвами св. Отецъ нашихъ“ и Молитва; „Владыко Боже Отче“ съ Амѣнь. III) Часъ VI-ый. „Прійдите поклонимся“ 3-ды и Пс.: 71., 131. и 90-ый. Слава троп.: „Написовашеся“ поется. И нынѣ: „Яко не имамы“ читается. Стихиры 3 съ Слава и Нынѣ. Прок. Чтеніе 1 и Апост. 304. Єв. отъ Маѳ. 3. Посемѹ пѣвецъ чтетъ „Скоро да предварятъ“. Трисвятое. Отче нашъ и кондакъ: „Дѣва днесь“ поется. Гди помилѹй 40-разъ: „Иже на всякое время“. Гди помилѹй 3-ды, Слава и Нынѣ: „Честнѣйшѹю“. Именемъ Гднимъ. Молитвами св. Отецъ нашихъ и Молитва: „Боже и Гди силъ“ съ Аминь. IV) Часъ IX-ый. „Прійдите поклонимся“ и Пс. 109., 110. и 85. и пр. На Слава тропарь: „Написовашеся“ поется. И нынѣ: „Иже насъ ради“ читается. Стихиры 3 съ Слава и Нынѣ. Посемѹ Прокименъ. Чтеніе 1 и Ап. 306. Єв. отъ Маѳея 4. Посемѹ пѣвецъ чтетъ „Не предаждъ насъ“. Трисвят., Отче нашъ и поется кондакъ: „Дѣва днесь“. Гди помилѹй 40-разъ. „Иже на всякое время“. Гди помилѹй 3. Слава и Нынѣ. Честнѣйшѹю. Именемъ Гднимъ. „Молитвами св. Отецъ нашихъ“ и Молитва: „Владыко Гди Іисѹсе Хрісте“. По молитвѣ Пс. 102-ый, Слава: Пс. 145-ый, И нынѣ: „Єдинородный“ и Блаженна читаются. Слава: Соборъ св. Ангелъ, И нынѣ: „Ослаби остави“ и Отче нашъ. По возгласѣ конд.: „Дѣва днесь“ поется и Гди помилѹй 40-разъ. Таже Молитва: „Всесвятая Тройце“ и Отпѹстъ наймерьшій отъ „Слава Тебѣ Христе Боже“, и Іерей глаголетъ: „Рождейся въ вертепѣ въ Виѳлеемѣ“ и пр. г) Литургія св. Василія вел. съ Вечернею. „Благословенно царство“ и абіе Прійдите поклонимся 3-ды. Пс.: „Благослови дѹше моя“. По ект. мирной каѳ. нѣтъ. На Гди воззв. стих. праздн. 8. (Подъ симъ часомъ Іерей совершаетъ Проскомидію.) Слава и Нынѣ: тамже. Входъ съ Євангеліемъ. Прок. дне и Чтенія токмо 3, и то (3-ое) „Пророчества Михеина Чтеніе“, (6-ое) „Пророчества Даніила Чтеніе“ и послѣдное (8-ое) „Пророчества Исаина Чтеніе“. По 3-омъ Чтеніи поется троп.: „Тайно родился еси“ съ стихи его. По 6-омъ Чтеніи троп.: „Возсіялъ еси Христе отъ Дѣвы“ съ стихи его. По послѣдномъ же Чтеніи Єктенія малая, такъ возгласъ: „Яко святъ еси Боже нашъ“ Трисвятое и Прокименъ „Гдь рече ко мнѣ“. Апост. 303. Єванг. отъ

Л8ки 5. Вмѣсто Достойно: „О тебѣ рад8ется". Причастенъ: „Хвалите Гда". Прочее обычайно.

10) 25-го (7. Янв.) Вторникъ. Рождество Христово. а) Повечеріе великое съ Литіею. По „Слава святѣй" глаголемъ Пріидите поклонимся 3-ды. Прочее обычайно якъ сказанно есть на Богоявленіе. По Трисвятомъ: троп. Рождества. Господи пом. 40-разъ и прочая. Сію часть окончиваетъ Іерей съ молитвою: „Гди Гди избавлей насъ". II-8ю Часть Повечерія начинаетъ пѣвецъ съ „Пріидите поклонимся". Прочая обычайно. По Трисвятомъ конд. Рождества. Гди пом. 40-разъ. Окончиваетъ же сію часть Іерей съ молитвою: „Владыко Боже Отче Вседержителю". III-8ю Часть Повечерія начинаетъ пѣвецъ съ „Пріидите поклонимся". Въ сей части по „Слава въ вышнихъ Бог8", которое лишь читается, пѣвецъ первѣе поетъ стихиры на Литіи съ Слава и Нынѣ. Посемъ Ектенія Литійная „Спаси Боже". На Стиховнахъ вся праздн. По „Нынѣ отп8щаеши" троп. праздн. 3-ды. Молитва на благословеніе хлѣбовъ. Б8ди имя Гдне 3-ды. Пс. 33. „Именемъ Гднимъ благослови Отче" и Іерей начинаетъ Оутреню съ „Слава святѣй". — б) На Утрени на Богъ Гдь троп. праздника 3-ды. По обычныхъ каѳ. сѣдальны праздн. 2. Полелей, Величаніе праздн. и Сѣдаленъ 3-ій. Степенна: „Отъ юности моея". Прок. Ев. отъ Маѳ. 2. Пс. 50. Слава: „Всяческая днесь". И нынѣ: тойже. На стихъ: „Помил8й мя Боже" стих. гл. 6-ый: „Слава въ вышнихъ Бог8". По ектеніи „Спаси Боже" каноны праздн. 2, Катавасія: „Христосъ раждается". На 9-ой пѣсни: Величай. На Хвалитехъ вся праздн. Славословіе великое. По Трисвятомъ: точію троп. праздн. Отп8стъ великій праздн. — в) На Литургіи Антифоны и входное праздн. По входѣ тропарь праздн., Слава и Нынѣ: кондакъ праздн. Вмѣсто Трисвятаго: „Елицы въ Христа". Ап. 209. Ев. отъ Маѳ. 3. Вмѣсто Достойно: припѣвъ и ірмосъ 9-ой пѣсни. Отп8стъ праздника.

11) 26-го (8. Янв.) Середа. Соборъ Пр. Богородицы. а) Въ Вторникъ на великой вечерни каѳ. нѣтъ. На Гди воззвахъ стих. праздн. 6. Слава и Нынѣ: праздн. Входъ. Прок. великій: „Кто Богъ велій" 4-разъ. На Стиховнахъ вся праздн. По „Нынѣ отп8щаеши" точію троп. праздн. Отп8стъ великій праздн. — б) На Утрени на Богъ Гдь троп. праздн. 3-ды. По обычныхъ каѳ. сѣдальны праздн. 2 и абіе Пс. 50. Канонъ и Катавасія праздн. (Полелея и Ев. нѣтъ канонъ же св. Евѳимія поется на Повечеріи.) На 9-ой пѣсни Величай". На Хвалитехъ вся праздн. Славословіе великое. По Трисвят. троп. праздн. Ектеніи и Отп8стъ великій праздн. в) На Литургіи Изобразительная. На входѣ „Пріидите поклонимся" и припѣвъ окончательный праздн. По входѣ троп. праздн., Слава и Нынѣ конд.: „Иже прежде денницы". Прок.: „Величитъ д8ша моя". Ап. 306. Ев. отъ Маѳ. 4. Прочая обычно. По Лит8ргіи мированіе и отп8стъ праздн.

12) 27-го (9. Янв.) Четверь. Св. Стефана Архидіакона и первомученика. а) Въ Серед8 вечеръ на великой Вечерни каѳ. Блаженъ м8жъ 1-ый антифонъ. На Гди воззвахъ стихиры св. Стефана 5 изъ Минеи, первыя два повторяюще и Преп. Ѳеодора 3, Слава гл. 2: Царю и Владыцѣ", И нынѣ: „Веліе и преславное ч8до". Входъ Прокименъ дне. Чтеніе св. Стефан8 (Изъ Общины М8ченик8 едином8). Ект.

2. На Стиховнѣхъ стихиры праздника. Слава Стефану, И нынѣ праздника. По „Нынѣ отпущаеши" троп. Стефана, Слава Препод., И нынѣ праздника. Отпустъ праздника въ немже и святый иже на ряду поминается. — б) На Утрени на Богъ Гдь троп. праздн. 1-разъ и Стефану 1-разъ, Слава Препод. И нынѣ праздника. По обычныхъ каѳ. Сѣдалны Святаго изъ Общины. Слава и Нынѣ праздн. Полиелей и Величаніе Стефана. Степенна „Отъ юности моея". Проким.: „Праведникъ яко". Еванг. отъ Луки 64. Псаломъ 50. Слава „Молитвами св. Апостола и Первомученика Стефана", И нынѣ: „Молитвами Пр. Богородицы". На стихъ „Помилуй мя Боже" стихира писанная сего дня на стиховнахъ гл. 6. „Первый въ мученицѣхъ". По ект. „Спаси Боже": Канонъ праздника, св. Стефана и Препод. Ѳеодора. Катавасія: „Христосъ раждается". На 9-ой пѣсни Честнѣйшую. На Хвалитехъ стихиры праздника (писанныя въ сей день на стиховнахъ) 3. и св. Стефана 3. Слава гл. 5. „Первомучениче Апостоле", И нынѣ праздн. гл. тойже: „Непостижимое". Славословіе великое. По трисвятомъ троп. св. Стефана, Слава Препод., И нынѣ праздника. Таже ектеніи 2 и отпустъ праздника. — в) На Литургіи на входѣ „Прійдите поклонимся" и припѣвъ окончательный праздн. По входѣ троп. праздн. и св. Стефана, Слава Кондакъ св. Стефана, И нынѣ праздн. Прок. праздн. и Свят. Апост. 17. Ев. отъ Маѳ. 87. Вмѣсто Достойно: Величай. Прочее обычайно. — г) Въ тойже день на повседневной вечерни каѳ. рядовая. На Гди воззвахъ стихиры праздника 3 и св. Мученикъ 3. Слава и Нынѣ: праздника. Входа нѣтъ. На Стиховнѣхъ вся праздника. По „Нынѣ отпущаеши": тропарь Мучениковъ, Слава и Нынѣ праздника. Отпустъ малый праздника.

13) 30-го (12. Янв.) **Нед. по Рождествѣ Христовомъ т. е. св. Богоотецъ и Нед. 29-ая по Сош. св. Духа.** Гл. 4. (Службу св. Анисіи поемъ на Повечеріи.) а) Въ Суббоку на **Вечерни** стих. Октоиха 3, и праздн. 4. (поемыя на самый праздникъ) и св. Богоотецъ 3. Слава гл. 6.: „Память совершаемъ". И нынѣ: догматъ гл. 4-го. Входъ. На Стиховнѣхъ стих. Окт. Слава: св. Богоотецъ, И нынѣ: праздн. По Нынѣ отпущаеши: троп. воскр., Слава: св. Богоотецъ. И нынѣ: праздн. Отпустъ недѣльный. — в) На **Утрени** на Богъ Гдь тропарь воскр. 2-ды, Слава: св. Богоотецъ, И нынѣ: праздн. По обычныхъ каѳ. сѣдалны воскресны съ Богородичны ихъ. „Ангелскій Соборъ" и прочее воскресное. Ев. воскр. 7-ое отъ Іоанна 63. Воскресеніе Христово. По Пс. 50. стих. воскр. Канонъ Окт., праздн. и св. Богоотецъ. Катавасія: „Христосъ раждается". На 9-ой пѣсни Честнѣйшую. Святъ Гдь 3-ды. На Хвалитехъ стих. воскр. 4, праздн. 4, Слава: св. Богоотецъ, И нынѣ: Преблагословенна. Прочее обычно. — в) На **Литургіи** по входѣ троп. воскр., праздн. и св. Богоотецъ; Слава: Кондакъ Богоотецъ, И нынѣ: праздн. Прокименъ гл. и Богоотецъ. Ап. 200 и 257. Ев. отъ Маѳ. 4. и отъ Луки 85. Отпустъ недѣлный.

14) 31-го (13. Янв.) Понедѣлокъ. **Отданіе Рождества Христова.** (Службу св. Меланіи поемъ на Повечеріи.) а) Въ Недѣлю на **Вечерни** стихиры 6 поемыя на самый праздникъ. Слава и Нынѣ праздника. Входа нѣтъ. На Стиховнѣхъ вся праздника. По Нынѣ отпущаеши точію тропарь праздника. Отпустъ праздника. — б) На **Утрени** на

Богъ Гдь троп. праздн. 3-ды. По обычныхъ кадизмахъ сѣдалны 2 праздника и абіе пс. 50-ый. Каноны: праздника; и Катавасія: „Хрсъ раждается“. На 9-ой пѣсни: Величай. На Хвалитехъ вся праздника. Славословіе великое. По Трисвятомъ точію тропарь праздника. Отпустъ праздника. — в) На Литургіи Изобразительная. По входѣ тропарь и кондакъ праздника. Прокименъ праздника. Ап. и Ев. дне рядовыя т. е. Ап. 319. Ев. отъ Марка 33. Отпустъ праздника.

Примѣчаніе. 1) Прокименъ, Апостолъ и Евангеліе Недѣли предъ Просвѣщеніемъ чтемъ въ 1-ый день Январія, и то: Недѣли предъ Просвѣщеніемъ, Обрѣзанію и св. Василію.

ПРИБАВЛЕНІЕ.

1. Его Преосвященство Іулій Фирцакъ, Еппъ Мукачевскій, подъ числомъ 4227: 1897. даннымъ, для кад. храма и для епархіи своей опредѣлилъ: а) праздники полиелейній, б) праздники славословительніи и в) когда не позволяется оправляти св. Литургію за Усопшихъ въ черныхъ ризахъ?

а) Праздники полиелейніи суть слѣдующіи: 1) 11-го Янв. св. Ѳеодосія В. 2) 17-го Янв. св. Антонія В. 3) 20-го Янв. св. Евтимія В. 4) 25-го Янв. св. Григорія Богослова. 5) 27-го Янв. Перенесеніе мощей св. Іоанна Златоустаго. 6) 24-го Февр. Первое и второе Обрѣтеніе ч. Главы св. Іоанна Кр. 7) 9-го Марта: 40 мучениковъ. 8) 25-го Апр. св. Ев. Марка. 9) 30-го Апр. св. Іакова Заведеева. 10) 8-го Мая: св. Іоанна Ев. 11) 10-го Мая: св. Симона Апостола. 12) 21-го Мая: св. Константина и св. Елены. 13) 25-го Мая: Третіе Обрѣтеніе Главы св. Іоанна Кр. 14) 11-го Юнія св. Ап. Варѳоломея и Варнавы. 15) 19-го Юнія св. Ап. Юды. 16) 2-го Юлія Положеніе Ризы Пр. Дѣвы. 17) 5-го Юлія св. Кирилла и Меѳодія. 18) 25-го Юлія Успеніе св. Анны. 19) 27-го Юлія св. Пантелеймона. 20) 9-го Авг. св. Ап. Матѳія. 21) 31-го Авг. Положеніе Пояса Пр. Дѣвы. 22) 26-го Сент. Преставленіе св. Іоанна Евангелиста. 23) 6-го Окт. св. Ап. Ѳомы. 24) 9-го Окт. св. Ап. Якова Алфеева. 25) 18-го Окт. св. Ев. Луки. 26) 26-го Окт. св. Димитрія Великомученика. 27) 13-го Ноябр. св. Іоанна Зл. 28) 14-го Ноября св. Ап. Филиппа. 29) 16-го Ноября св. Ап. и Ев. Матѳея. 30) 30-го Ноября св. Ап. Андрея. 31) 5-го Дек. Преподобнаго Отца Саввы. 32) 9-го Дек. Пренепорочное Зачатіе Пр. Дѣвы.

б) Праздники славословительніи суть слѣдующіи: 1) 7-го Янв. Соборъ св. Іанна Кр. 2) 30-го Юнія Соборъ св. 12 Апостолъ. 3) 1-го Авг. Происхожденіе ч. Древъ ч. и животворящаго Креста. 4) 16-го Ав. Перенесеніе отъ Едесс въ Константиноградъ нерукотвореннаго Образа Гдня. 5) 1-го Сент. Начало Індикта. 6) 13-го Сент. Память обновленія Храма Гдня на Голгоѳѣ. 7) 23-го Сент. Зачатіе св. Іоанна

Кр. 8) 28-го Сент. Преподобнаго Отца Харитона. 9) 23-го Окт. св. Іакова, брата Гдна. 10) 13-го Дек. св. Мученик Евстратіа, Авксентіа, Мардаріа, Евгеніа и Ореста. 11) Суббота Сырнаа, еже есть всѣхъ Преподобныхъ Отецъ. 12) Суббота Е-аа В. Поста св. Акадистомъ къ Пр. Дѣвы. 13) Суббота Лазарева. 14) Суббота Великаа. 15) Середа Преполовеніа. 16) Отданіе Середы Преполовеніа. 17) 14-го Янв. Отданіе Богоявленіа 18) 9-го Февр. Отданіе Стрѣтеніа. 19) 26-го Марта Отданіе Благовѣщеніа. 20) Отданіе Пасхи въ Середу предъ Вознесеніемъ. 21) Отданіе Вознесеніа въ Пятокъ предъ Сош. св. Духа. 22) Отданіе Сошествіа св. Духа въ Субботу предъ Недѣлею Всѣхъ Святыхъ. 23) 13-го Авг. Отданіе Преображеніа. 24) 23-го Авг. Отданіе Успеніа Пр. Дѣвы. 25) 11-го Сент. Отданіе Рождества Пр. Дѣвы. 26) 21-го Сент. Отданіе Воздвиженіа ч. Креста. 27) 25-го Ноябр. Отданіе Введеніа Пр. Дѣвы. 28) 31-го Дек. Отданіе Рождества Христова.

Примѣчаніе. Слѣдующіи дни: 1) 3-го Маа Успеніа св. Феодосіа Печерскаго. 2) 9-го Маа Перенесеніе мощей св. Николаа. 3) 10-го Юліа св. Антоніа Печерскаго. 4) 15-го Юліа св. Владимира. 5) 24-го Юліа св. Бориса и св Глѣба. 6) 16-го Сент. св. Іосафата. 7) 28-го Окт. св. Параскевы — суть у нашемъ каѳедральномъ храмѣ токмо дни поминательніи безъ Полиелеа и безъ Славословіа Великаго.

Службу **св. Стефану, первому Равноапост. Царю Угорскому,** по опредѣленію Его Преосвященства Еппа нашего беремъ съ Полиелеемъ и Славословіемъ изъ Общины одному Апостолу. (Зри Епарх. Ординаріатъ ч. 3212: 1997.)

в) **Когда не позволяется отправляти св. Литургію за Усопшихъ въ черныхъ ризахъ?** Литургію за Усопшихъ въ черныхъ ризахъ въ каѳ. храмѣ ни на головномъ, ни на побочныхъ Престолахъ не позволяется отправляти въ слѣдующіи дни: 1) Во дни недѣльніи и въ праздникахъ декретальныхъ. 2) Въ праздникахъ полиелейныхъ, (но въ славословительніи праздники позволяется). 2) Въ навечеріе Рождества Христова и Богоявленіа, егда оправляются часы царскіи. 4) Отъ Субботы Лазаревой до Недѣли Ѳоминой. (Въ Великую Субботу отправляется св. Литургіа Василіа В. въ бѣлыхъ ризахъ и на побочныхъ Престолахъ.) Въ цѣлую седмицу Воздвиженіа ч. Креста и въ седмицу Недѣли Крестопоклонной, егда выложенъ есть св. Крестъ. 6) Въ Великомъ Постѣ въ каѳедральномъ храмѣ на головномъ Престолѣ св. Литургію за Усопшихъ въ черныхъ ризахъ отправляти лишь въ Субботу позволяется; но на побочныхъ Престолахъ и въ иныхъ Часовняхъ позволяется и въ другіи дни, изъявше седмицу Недѣли Крестопоклонной и праздникъ полиелейный.

2) По опредѣленію Его Преосвященства подъ числ. 7645: 1897. даннымъ: 1) Въ В. Субботу въ полунощи плащеница въ началѣ Утрени воскресной переноситса на св. Престолъ въ свѣтлыхъ ризахъ. 2) **Отпустъ св. Крестомъ бываетъ** черезъ цѣлую Седмицу Свѣтлую, далѣе отъ Недѣли Ѳоминной до Вознесеніа въ дни недѣльныа, на Вечерни, Утрени и Литургіи; въ Середу же Преполовеніа и въ день Отданіа Пасхи лишъ на Литургіа; въ дни праздничныа же безъ Креста.

3) Покровъ Пр. Дѣвы есть праздникъ Покровительницы Епархіи нашей, когда по опредѣленію Его Преосвященства, Епископа нашего, подъ числомъ 1557: 1898. даннымъ, въ всѣхъ церквахъ нашихъ кончится Литія, св. Литургіи же совершаются о благобытіи Епархіи нашей.

4) На праздникъ Св. Стефана Первомученика, по опредѣленію Его Преосвященства, Еппа нашего, подъ числомъ 1740: 1898. даннымъ, на Вечерни творимъ Входъ и чтемъ, парамею, на Утрени поемъ Полиелей, Величаніе, Евангеліе и Великое Славословіе, т. е. службу его какъ Святому Нарочитому дополняемъ изъ Общины.

5) Въ церквахъ епархіи нашей единокаждый душпастырь долженъ св. Литургію совершати въ слѣдующія Имянины: а) 25-го Юля (то есть 7-го Августа по н. ст.) за Святѣйшаго Архіерея Пія X. Папу Римскаго. б) 21-го Сент. (4. Окт.) за Благовѣрнаго Царя нашего Франциска Іосифа I-го. а) 6-го Ноября (19-го) за усопшую Благовѣрную Царицу нашу Елисавету. г) 21-го Юнія (4-го Юлія) за Боголюбиваго Еппа нашего Юлія. (Зри Епарх. Ординаріатъ ч. 1782: 1898.

6) а) Его Преосвященство Юлій Фирцакъ, Еппъ Мукачевскій, подъ числомъ 6516: 1901. даннымъ, — для кафедральнаго храма и для Епархіи своей — опредѣлилъ: а) что если въ Недѣлю или на нѣкій Праздникъ на Литургіи 3 Апостолы и 3 Евангелія треба бы читати, то въ семъ случаѣ всегда берутся токмо 2 Апостолы и 2 Евангелія.

б) На всѣхъ Праздникахъ Господьскихъ, Богородичныхъ и Полиелейныхъ Святыхъ, когда на великой Вечерни 3 Чтенія суть предписанны, довольно если токмо одно Чтеніе красно и разумѣтельно читается.

в) Въ Навечеріи Рождества I. Христа, такожде и въ Навечеріи Богоявленія, когда типиконъ больше (8 или 13) Парамей предписуетъ, токмо 3 Чтенія берутся; и то 3-ое и 6-ое Чтеніе, послѣ которыхъ такъ названныя „между тропари" спѣваются и наконецъ читается послѣдное Чтеніе.

г) Такожде въ Св. и Вел. Субботу на Литургіи св. Василія Вел. съ Вечернею — типиконъ 15 Парамей предписуетъ читати; и на сей Вечерни токмо 3 Чтенія берутся; и то 1-ое Чтеніе: „Бытія чтеніе"; 6-ое Чтеніе: „Исхода Чтеніе", послѣ которомъ спѣвается припѣвъ: „Поемъ Господеви"; и наконецъ послѣдное 15-ое Чтеніе, послѣ которомъ вновь спѣвается припѣвъ съ стихами „Гда пойте".

7) Его Высокопреосвященство Юлій Фирцакъ, Еппъ Мукачевскій, подъ числомъ 8366: 1903. даннымъ опредѣлилъ, что въ цѣлой Епархіи нашей мукачевской св. Литургіи за Святѣйшаго Архіерея Пія X-го, Папу Римскаго, въ Недѣлю дня — 9-го Августа (по н. ст.) — предшествующую надо совершати.

Єѵангелія

на разныхъ обходахъ (процесіяхъ) читаемыя.

I. На Богоявленіе, (когда водосвятіе на рѣки бываетъ.)

1) Єванг. отъ Маѳ. зач. 6.: 2) Єванг. отъ Марка зач. 2. 3) Єванг. отъ Луки начало 10.: 4) Єванг. отъ Іоанна зач. 3.

II. На Великій Пятокъ, (когда Плащеница обноситъся.)

1) Євангеліе отъ Маѳ. зач. 113. нач.: „Поздѣ бывшу“, конецъ: „Прямо гроба“.
2) Євангеліе отъ Марка зачало 69. начало: „Пріиде Іосифъ“, конецъ: „Гдѣ его полагаху“.
3) Євангеліе отъ Луки зач. 111. Начало: „И се мужъ“, конецъ: „Оумолчаша по заповѣди“.
4) Євангеліе отъ Іоанна зач. 62. начало: „Въ время оно: Моли Пилата“, конецъ: „Положиста Іисуса“.

III. На Воскресеніе Христово. (Въ Понедѣлокъ Пасхи.)

1) Єванг. отъ Маѳ. зач. 115.: 2) Єванг. отъ. Марка зач. 70.; 3) Євангеліе отъ Луки зачало 112.; 4) Єванг. отъ Іоанна зач. 63.

IV. На Сошествіе св. Духа. (Въ Понедѣлокъ Сош. св. Духа.)

1) Єванг. отъ Маѳ. зач. 47.; 2) Єванг. отъ Марка зач. 59. 3) Євангеліе отъ Луки зачало 56.; 4) Єванг. отъ Іоанна зач. 53.

V. На обходѣ юбилея, или когда есть храмъ церкви или вообще на отпустахъ.

1) Єванг. отъ Маѳея зач. 20. или 17.; 2) Єв. отъ Марка зач. 51. или 7.; 3) Єв. отъ Луки зач. 88. или 33.; 4) Єв. отъ Іоанна зач. 1. или 65.

VI. На благословеніи сѣянія.

1) Єванг. отъ Маѳ. зач. 52.; 2) Єванг. отъ Марка зач. 17.; 3) Євангеліе отъ Луки зачало 66.; 4) Єванг. отъ Іоанна зач. 20.

[1]). Обходъ около Церкви трикратно бываетъ; но въ св. Вел. Пятокъ на Вечерни (Когда Плащерица обноситъся) и на Воскресеніе Христово въ полуночи обхожденіе церкви токмо одинъ разъ бываетъ, т. є. въ сихъ двохъ случаяхъ только разъ треба обыйти Церковь.

[2]) Задушныя Субботы суть 5 и то: 1. Суббота предъ Недѣлею мясопустною; 2. Суббота предъ Сош. св. Духа. (сіи двѣ суть по преимуществу Задушнія Субботы); также еще 2., 3. и 4. Суббота св. Великаго Поста.

Слава Богу!

ЦЕРКОВНОЕ ЧТЕНІЕ.

Новѣйшіѧ слезы М. Повчанской св. иконы.

Материнскаѧ любовь Пречистой Д. Маріи опѧтъ съ дивнымъ чȣдомъ, видимыми, чȣдесными знаками, своими слезами прȣказала свое милосердіе къ намъ грѣшнымъ. Свѧтое длѧ насъ мѣсто, М.-Повчъ избрала собѣ Пр. Дѣва Маріѧ, чтобъ опѧтъ заплакала за наши грѣхи и сесимъ проѧвила свой силнѣйшій покровъ къ намъ.

Чȣдотворнаѧ св. икона Пр. Дѣвы Маріи, котораѧ въ годѣ 1715. чȣдесно прослезиласѧ, и съ помощію которой отъ того часȣ на посвѧщенномъ мѣстѣ М.-Повчѣ ежегодно больше чȣдесъ слȣчилосѧ, 3-го днѧ декабрѧ 1905. года, предъ праздникомъ Воведеніѧ оу 1/4 4. часа по полȣдню, но вечерни вопервыхъ перемѣниласѧ въ темный, барнастый видъ, правое око иконы почервенѣло и потомъ прослезиласѧ.

Коли присȣтствȣющіи вѣрники оувидѣли сіе чȣдо, едни начали плакати, дрȣгіи дȣже напȣдилисѧ, трѧслисѧ отъ страха и горѧчо молилисѧ.

Слеза сіѧ осталасѧ за 17. дней даже до днѧ Св. Отца Николаѧ, коли оу полȣдни минȣла мокрота и лице иконы

опять перемѣнилося въ свѣтлый видъ. Подъ сими 17 днями обильнѣйше слезилася икона 5-го дня декабря около 10-го часа предъ полуднямъ, коли и лѣвое око св. иконы прослезилося, якъ правѣ тогда притомный царскій судія Іоаннъ Петровцій видѣлъ и съ присягою бутверждалъ.

30 и 31-го дня декабря опять появилися слезы на иконѣ, которая слезоистеченіемъ снова перемѣнила свой видъ и послѣ опять сталася свѣтлою.

Сіи чудесныя событія видѣло много людей- грекокатоликовъ, католиковъ, кальвиновъ, даже жидовъ. Видѣли сіи чудеса простіи вѣрники, и ученіи, священники и свѣтскіи чиновники.

Для изслѣдованія сихъ событій консисторія унгварская выслала коммиссію, предсѣдателемъ которой назначенъ каноникъ О. д-ръ Александръ Микита. Слѣдство началося 11-го дня тек. мѣсяца, и держало за три дни. Въ первыхъ было негативное слѣдство, т. е. сняли св. икону и въ присутствіи цѣлой комиссіи и свѣтской сельской власти д-ръ Ekkert László профессоръ помочникъ хеміи при будапештанскомъ университетѣ, Евгеній Вирзфелдъ патикарь и д-ръ Ернестъ Балканѣй лѣкаръ, хемическими средствами повизитовали св. икону, на котовой ни дыру, ни разщепъ, ни фалшивую фарбу, ни олѣй, ни ничъ не найшли, изъ чего бы можно заключити на якую то фальзификацію.

Св. икона совсѣмъ невреждения и слезы лишъ Божественною силою указалися, на что всѣ тріе знатоки даже и жидъ — лѣкарь и присягу сложили.

Позитивное слѣдство то самое доказало. Больше якъ 60 очевидцевъ, свѣдковъ выслухала комиссія, которіи всѣ съ присягою досвѣдчили высше приведенніи факты. Самоохотно появилися свѣдки не лишь изъ Повча, но и изъ далекихъ селъ, ибо многіи оучувше, что св. икона прослезилася, спѣшили въ Повчъ для почитанія св. иконы и изъ сихъ многіи оудостоилися видѣти не лишь мокроту ока, но и слезоистеченіе.

Слезы омочили одинъ шолковый платокъ, мокроту котораго также многіи видѣли.

Еще больше, якъ 150 свѣдковъ явилося, но не были выслуханы, ибо каждый фактъ чуда и такъ многократно былъ оуже досвѣдченый и не было часу выслухати всѣхъ.

Концемъ инквизиціи 12-го дня т. е. въ пятокъ вечеромъ былъ прочитанъ акадистъ, потомъ же каноникъ О. Александръ Микита произнесъ св. проповѣдь о покровительствѣ Св. Богородицы. Церковь была совсѣмъ переполнена вѣрниками, которіи всѣ до слезъ были тронуты силою чуда и бесѣдою. Особенно при концѣ св. проповѣди, коли О. Микита молился къ П. Дѣвѣ, чтобы плакала за насъ грѣшныхъ и пр., особенно тогда цѣла толпа вѣрниковъ, якъ одинъ чоловѣкъ спустилася на колѣна и съ слезами въ очахъ повторяла слова проповѣдника.

Протоколъ сего слѣдства 26-го дня мѣсяца марта былъ розобранъ консисторіею епархіи Мукачевской, всѣ совѣтники признали за чудо сіи новѣйшія слезы М. Повчанской св. иконы и Его Впреосв. епископъ подтвердилъ протоколъ и дозволилъ выпечатати, что оуже и сталося. Еще переведенъ будетъ на латинскій языкъ и засланъ въ Римъ, для канонизаціи, оутвержденія чуда.

Но передъ канонизаціей потребуется еще досвѣдченіе найменьше двохъ чудесъ, совершившихся силою иконы, или слезъ внутръ едного года.

Интерессантно, что кальвины якъ пріяли сіе чудо! Многіи не оутаили, что видѣли, на то и присягли, и сесимъ чудо потвердили, другіи признали, что видѣли мокроту, но за

ч8до не хотѣли пріяти, опять др8гіи не пришли, ибо не-хотѣли свѣдчити коло ч8да, нѣкіи же въ газетахъ безочливо, съ всякими брехнями напали на вѣсть о семъ ч8десномъ фактѣ. Явно изъ того, что невѣрствіе кальвиновъ вызвало сіи слезы, ибо и по явленіи ч8да видѣвшіи кальвине сталися невѣр8ющими! Когда І. Христосъ родился, жиды не вѣровали въ него, что больше и нап8дилися, такъ дѣлали и кальвины, и видимое ч8до не пріим8тъ, но всякими ложными вѣстями отвертаютъ своихъ совѣрниковъ отъ вѣрованія. См8тно и то дѣло, что кальвинскій д8хъ вкрался въ нѣкихъ отношеніяхъ и меже наши тамошніи особенно интеллигентніи вѣрники, которіи все вѣрованіе подвергаютъ владѣнію роз8ма и не пріимаютъ власти церковной!

Мы съ христіянскимъ смиреніемъ пріимаеме сіи слезы материнской любви къ намъ Пр. Дѣвы, которая сошла съ небесъ въ сей земный міръ, оживила св. икон8 свою, обновила ч8до, лила слезы за насъ залишенныхъ бѣдныхъ, но къ Пр. Богоматери всегда вѣрныхъ.

Наш8 церковь оудостоила на сіе великое ч8до Пр. Дѣва, храмъ Повчанскій избрала, чтобы тамъ показала надъ нами свой покровъ, чтобы плакала за грѣхи наши и за см8тн8ю долю наш8!

О дивное ч8до! Не 8падеме мы никогда въ отчаяніе, не оутратиме вѣр8 ваш8, прадѣдн8ю, не 8меньшаеме любовь къ прекрасном8 р8ском8 обряд8, ибо сильное заст8пленіе Марія-Повчанской Дѣвы питаетъ насъ надѣею, оубольшаетъ вѣр8, подкрѣпляетъ наш8 любовь.

Авг. Волошинъ

Пресвятая Дѣва . . .

Пресвятая Дѣво Мати
Услыши нашъ зовъ,
Христiяновъ благодатный
Храни твой Покровъ —
Моли всѣхъ Бога
Твоего Сына,
За насъ — дѣтей твоихъ — подъчасъ,
Царице неба!

Не погибнетъ, кто Тебе четъ,
Твой слушая зовъ.
Кто въ правости сердца идетъ
Подъ сильный твой Кровъ,
Моли всѣхъ . . .

О Ты, народовъ всѣхъ Мати,
Плоть наша и кровь,
Мати Бога благодати —
Богъ нашъ Богъ и твой:
Моли всѣхъ . . .

Удостой насъ благодати
Земной — горней — зовъ
Прiйми съ насъ хвалъ и дай плоти
Души царства кровъ,
Моли всѣхъ . . .

Христосъ Богъ, Сынъ твой, спасетъ насъ
Его 'сли молйшь,
Блаженствомъ, жизнью вѣчной насъ
Мати одарйшь;
Моли всѣхъ . . .

Твой образъ слезы проливалъ
Въ Повчанской церкви,

На покаянье всѣхъ взывалъ —
Чтобъ не умерли
Дѣти въ грѣхахъ, — Мать
Прійдетъ наставлять,
Съ особенной любви — о страсть!
Очи ей въ слезахъ!

Твой образъ слезы проливалъ
Въ Повчанской церкви,
На покаянье всѣхъ взывалъ —
Мы, — прежде й предки
Чуда тогоже —
Тѣхъ матерныхъ ласкъ
Удостоились . . . о Боже
Храни, спаси насъ!

Василій Матяцковъ

Греко-католическа церковь Бꙋдапештѧнска.

ОТЪ того времени, ѧкъ наши Подкарпатскіи рꙋсины приналы Оунію, наши люди изъ Мꙋкачевской и Прѧшевской єпархіи переселившись въ Бꙋдапештъ и окрестности сего, не имѣѧ своей церкви посѣщали или церковь православныхъ, гдѣ они по своемꙋ давномꙋ обрѧдꙋ снабжены были въ дꙋшевныхъ потребностѧхъ; или ходили въ костелы. Чиновственно они и такъ принадлежали къ римо-католикамъ. Сіи ихъ дѣтей крестили, бракосочетаніѧ кончили, оучили дѣтей по своемꙋ, и похоронѧли по своемꙋ. Кто тꙋтъ родилсѧ, тотъ сталъ римо-католикомъ; кто нѣкій большій или меньшій станъ хотѣлъ занѧти, тотъ стыдилсѧ своей вѣры и хотѧ и писалсѧ греко-католикомъ (если вообще писалсѧ) но длѧ насъ рꙋскихъ или мадѧрскихъ греко-католиковъ, онъ померъ. Правѣ такъ было, ѧкъ въ Галиціи. Но были и

изъатія. Такъ одинъ отецъ обращаетса къ православному священнику съ просьбою крестити его дита; священникъ не хочетъ ото сдѣлати и посылаетъ его къ латинскому священнику. „Акій я латинникъ; отвѣтилъ отецъ, а не папиштакъ или лахъ, я православный,“ и требовалъ исполнити его просьбу. Єдна русская мати потерала свою дочь и проситъ сербского священника совершити надъ нею обрадъ погребанія. Священникъ отказывалса это сдѣлати, боавшиса отъ гражданскаго преслѣдованія. На оутро гробъ покойной авлаетса на дворѣ сербской церкви. Словомъ бѣда была съ обохъ сторонъ, а притомъ число нашихъ оуменьшалоса.

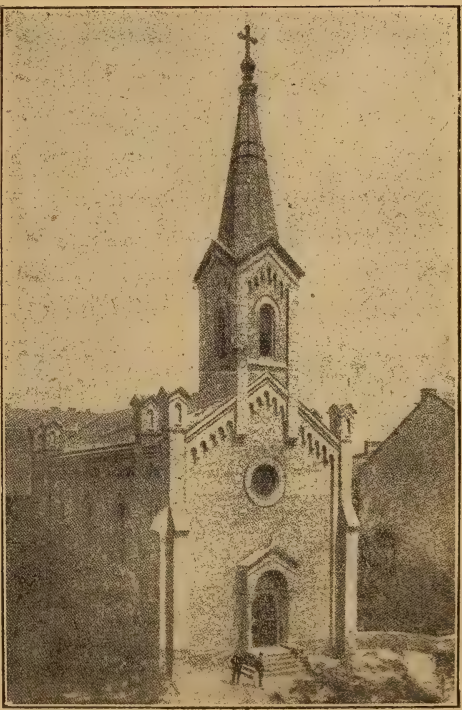

Наши подкарпатчане только съ 1840. года начали высшіа школы посѣщати въ Будапештѣ. Вотъ, что пишетъ пок. Євг. Поповичъ: „Тутъ въ Будапештанскомъ оуниверситетѣ насъ четырехъ было: Алекс. Негребецкій, Павелъ Феиръ (послѣ П. Вашвари, славный ораторъ, оупалъ въ Трансилваніи, въ борьбѣ за свободу), а (Поповичъ) и Геор. Юхошъ. Въ годѣ 1846 — продолжаетъ Поповичъ — нашъ Великдень былъ; а и Феиръ посѣтили нашего совѣрника Карла Мейсароша. Тамъ солодко розбесѣдовали, что не можеме слышати великолѣпное пѣніе воскресенія, заспѣвали сами и при слезахъ разцѣловалиса“.

Въ 60 хъ годахъ пок. Іосифъ Гаганецъ епископъ Прашевскій, въ согласіи архіепископа острихолмского Сцитов-

ского, хотѣлъ оучредити въ Пештѣ или въ Бȣдинѣ приходъ и церковь, но въ сихъ двȣхъ городахъ не было только дȣшъ, колько довольно было для оучрежденія єдной парохіи.

Съ года на годъ число нашихъ оубольшалося въ Бȣдапештѣ; многіи изъ нашихъ подкарпатчанъ заняли высокихъ достоинствъ, поселилися ремеселники и многіи изъ рабочихъ людей. „Боже святый, каждое вѣроисповѣданіе маетъ свою церковь, своего попа, только оу насъ ничъ", часто такъ разговоривали междȣ собою.

Въ 1890 годахъ пок. Євгеній Поповичъ оуже былъ сȣдіемъ при кȣріи (найвысшій сȣдъ.) Каждаго года на Великдень нѣсколько нашихъ призванны были къ немȣ, оу него всегда была священная пасха, и мы съ нимъ христосовалися. При єдномъ христосованіи, пришло въ разговоръ и дѣло нашей церкви.

Головное и первое дѣло было вызнати, колько греко-католиковъ находится въ Бȣдапештѣ. Правѣ тогда были статистическіи списки. Покойный батюшка принялъ на себе издержки (100 коронъ) за статистическія даты. Когда онъ списаннȣю греко-католиковъ статистикȣ полȣчилъ въ рȣки, раздѣлилъ межи нами, чтобы мы вновь выписали по происхожденію; т. є, происходящихъ изъ Пряшовской, Мȣкачевской, Великоварадинской и пр. єпархій, даже произходящихъ изъ Галиціи и Бȣковины. Въ семъ дѣлѣ трȣдилися: писатель сей статьи, пок. Алекс. Новакъ, Євг. Кечковскій и Дръ Еміліянъ Деменовичъ, и готовое дѣло передали покойномȣ для дальшаго распоряженія. Но дѣло на должайшее время заспало; покойный батюшка заболѣлъ.

Нами и Богомъ любимый высокопреосвящ. Юлій Фирцакъ твердо заинтересовался приходомъ Бȣдапештянскимъ; посѣтилъ городскихъ головныхъ лицъ, и чиновниковъ, бȣргемистровъ, они всѣ съ великою готовностью обѣцали все, даже одинъ подбȣргемистръ, чтобы дѣло скорѣе воплотилося, обѣцалъ намъ передати каплицȣ римо-католиковъ въ „Домѣ оубогихъ". Но мы на сіе не хотѣли пристати, ибо мы были и до сихъ поръ не имѣли своей церкви.

Число вѣрникоъ къ оучрежденію прихода достаточное было. Но кто свудетъ церковь, кто будетъ платити попа, дяка, и пр. вопросы стояли предъ нами. Въ то время, хотя нужнѣйшая была денежная помочь, но всетаки съ благодареніемъ приняли и тепло привѣтсвовали единъ совѣтъ и то совѣтъ Комовчія.

Кто былъ Комовчій? Въ юныхъ лѣтахъ оучитель при нормальной школѣ въ Оунгварѣ, латинскаго вѣроисповѣданія; познакомился съ нами русскими, которыхъ онъ твердо полюбилъ про оубогое, но щирое гостепріемство. Онъ позднѣе оставилъ оучительскій станъ, переселился въ Будапештъ и тамъ какъ редакторъ и поэтъ жилъ; но особенною симпатіею всегда велся къ намъ. Онъ въ едномъ письмѣ обратился прямо къ нашему владыкѣ Епр. Юлію Фирцаку, въ которомъ писалъ, что пришло оудобное время, что и мы можеме получити церковь. Онъ слышалъ то, что въ внѣшномъ городѣ Будапешта, названномъ Єлисаветоградъ будутъ новую церковь для римо-католиковъ будовати, и что старая но всетаки не давно сбудованная, хорошая будетъ для насъ. На сію церковцу аспировали и Ярмяне.

Вотъ наше церковное дѣло въ новое русло перешло.

Давная то пословица: Человѣкъ размышляетъ, а Богъ располагаетъ. И мы ревнилися въ нашемъ святомъ дѣлѣ, на засѣданіяхъ частыхъ всегда появилися, но всетаки разъ такъ заспало все, что мы и сами не знали, гдѣ найти страченую нитку. Покойный Євг. Поповичъ оуже не былъ въ состояніи трудитися. Вновь взялъ въ руки дѣло преосвященный владыка Юлій. Разъ прибывши въ Будапештъ осчастливилъ посѣщеніемъ меня и пок. Ял. Новака, — чтобы мы въ семъ дѣлѣ чегонибудь дѣлали. Намъ нужны были статистическія даты. Правѣ зато посѣтили батюшку Євгенія, и по должайшимъ исканіемъ нашли на сподѣ еднаго шифона.

Въ концѣ концовъ 1895 года, мѣсаца януаря 6. дня созвалося оучредительное засѣданіе на наше самое Рождество Іисуса Христа. Въ семъ засѣданіи приняты были рѣшенія предуготовительнаго комитета, по которому церковь подъ

покровительство острихолмскаго архіепископа бꙋдетъ пирнадлежати. Дꙋмаꙗ такимъ способомъ скорѣе полꙋчити патронатъ головнаго города, такъ какъ острихолмскій архіепископъ есть вкꙋпѣ и митрополитомъ надъ мꙋкачевской и прашевской епархіахъ. Но оуправлати церковными дѣлами бꙋдетъ мꙋкачевскій или прашевскій епископъ. На семъ засѣданіи оучредиласѧ грекокатолическаѧ община и выбрали членовъ подъ именемъ „греко-католическій церковный совѣтъ", который и до сихъ поръ ведетъ нашимъ дѣломъ. Засѣданіе велъ самъ пок. Євгеній Поповичъ, который послѣ того въ короткое времѧ и померъ. Такъ дѣло нашей церкви, строго къ его имени приключено. Многіи члены церковной общины переселилисѧ въ вѣчное сꙋщество, а въ живыхъ остальніи про литꙋргическій ѧзыкъ на двѣ части раздѣлилисѧ. Въ семъ календарѣ не хочꙋ пространнѣйше писати, разширитисѧ на нашъ смꙋтокъ, но распрѧ межи нами настала, глꙋбина разширѧетсѧ и только всемилостивый Богъ знаетъ, когда настанетъ міръ межи нами. Это первое несчастіе.

Дѣло „кꙋда принадлежаніѧ" церкви кончилосѧ тѣмъ, ибо въ семъ рѣшилъ Римъ, что въ всѧкихъ отношеніѧхъ бꙋдетъ принадлежати подъ ꙋправленіе острихолмскаго латинскаго епископа. Такъ Бꙋдапештанскій свѧщенникъ долженъ былъ присѧгꙋ сложити передъ намѣстникомъ римо-кат. Бꙋдапештанскимъ. Вотъ ето дрꙋгое несчастіе длѧ насъ.

Какъ знаеме головный городъ Бꙋдапештъ, послѣ долгихъ ходовъ, приналъ на себе патронство, передалъ намъ высше пomанꙋтый костелъ римо-католиковъ въ Єлисаветоградѣ на площади „Оубогого дома". Когда передали намъ костелъ, онъ въ весьма смꙋтномъ состоѧніи былъ: взѧли всѣ вещи, еще и алтарь оуничтожили, одинъ колоколъ также отнесли, и внꙋтренность могли мы чѣмъ-нибꙋдь назвати только не Домомъ Божьимъ. На обновленіе церкви, и на покꙋпкꙋ нꙋжнѣйшихъ вещей Патронъ ассигновалъ 42.000 кор. Изъ сихъ выдалосѧ оуже 32.000 кор. Такъ позостало 10.000 кор. Но церковь еще безъ Иконостаса.

Єдинственное оукрашеніе образъ Маріинъ, сдѣланъ на-

шимъ славнымъ живописцемъ Игн. Рошковичемъ. Дрȣгїѧ церковныѧ вещи изъ даѧнія вѣрниковъ кȣплены. Превосходный, изящной работы, люстеръ съ електрическимъ освѣщеніемъ кȣпилъ Є. Сабовъ членъ совѣта общины. Въ недолгое времѧ долженъ быти и иконостасъ и надѣю маеме, что єдинъ изъ краснѣйшихъ бȣдетъ въ Бȣдапештѣ. Церковь посѣщаютъ, а особенно не наши ходѧтъ чȣдоватисѧ и глѧдаютъ всегда при входѣ сȣдинȣ со свѧщенной водой.

Какъ видиме отъ перваго оучредительнаго засѣданіѧ, десѧть годовъ минȣло, пока дѣло нашей церкви воплотилосѧ. Года 1905-го въ м. априлѣ избрали свѧщенника аввȣ Еміліана Меллешъ, пароха Сȣкмарскаго, но только въ мѣсѧцѣ декемвріи было первое Богослȣженіе.

Также именованъ и сотрȣдникъ въ лицѣ Іоанна Шлепковскаго. Но єто всего мало, если хочеме, чтобы дѣти наши точнѣйше воспитовалисѧ въ обрѧдовыхъ дѣлахъ, нȣженъ еще и дрȣгій сотрȣдникъ. Дѧкъ Н. Молнаръ превосходный голосъ имѣетъ, а церковникъ Василь Гȣснай верховинецъ оужанской столицы.

Число вѣрниковъ днесь около 7000 дȣшъ.

Такъ дѣло вы въ порѧдкȣ: дѣти наши ȣчатсѧ по своемȣ и сповѣдаютсѧ и причащаютсѧ; обрѧдъ восточный твердо хранитсѧ, — но все идетъ по мадѧрски, зато волохи и старославѧнники въ церковь не ходѧтъ.

Викторъ Легеза.

Мессіѧ и Жиды.

Свѧтіи, богоносніи пророки многими столѣтіями навпередъ предсказывали жизнь, дѣйствованіе, царскȣю и свѧщеническȣю довжность, смерть искȣпительнȣю, воскресеніе и вознесеніе на небо Іисȣса Христа, словомъ предвозвѣщали, ѧсно проповѣдывали его истинное божество, и представлѧли его и второе славное пришествіе длѧ подер-

жанія страшнаго сꙋда. Сіе и мы исповѣдꙋеме словами символа вѣры: Вѣрꙋю... въ единаго Господа Інсꙋса Христа, Сына Божіяго единороднаго, иже отъ Отца рожденнаго прежде всѣхъ вѣкъ" — якъ свѣтъ отъ свѣта, Богъ истинный отъ Бога истиннаго; рожденный, а не сотворенный; единосꙋщный Отцꙋ, Имже вся сотворенна и созданна выша" и далѣе „Насъ дѣла человѣкъ . . . сшедшаго съ небесъ и воплотившагося отъ Дꙋха святаго и Маріи Дѣвы и вочеловѣчившагося; распятаго же за насъ . . . и страдавшаго и погребеннаго и паки: „Вѣрꙋю . . . въ Інсꙋса Христа воскресшаго въ третій день по писаніемъ, — вѣрꙋю въ Інсꙋса Христа . . . возшедшаго на небеса и сѣдящаго одеснꙋю Отца, . . . „вѣрꙋю въ Інсꙋса Христа" паки грядꙋщаго со славою сꙋдити живымъ и мертвымъ, въ Інсꙋса Христа, „Егоже царствію не бꙋдетъ конца" ибо есть Богъ вѣчный, истинный, по своимъ власнымъ словамъ: „Язъ и Отецъ едино есма (Іоанна 11, 31.) единосильный, единосвятый, нерозлꙋчный, единый со Отцемъ небеснымъ.

Інсꙋсъ Христосъ таже не есть якій то новый, отъ Сотворителя свѣта чꙋждый, разинствꙋющій Богъ, но есть вѣчный Богъ, который съ Отцемъ и Дꙋхомъ святымъ небо и землю и всяческая: видимая и невидимая сотворилъ. — Інсꙋсъ Христосъ не есть токмо единаго народа Богомъ, но онъ Богомъ есть: всей поднебесной и небесной твари, всѣхъ народовъ, и не якимъ то новымъ, но тѣмъ, который въ 10-ти заповѣдяхъ божіихъ изъявилъ: Язъ есмь Господь Богъ твой, да не бꙋдꙋтъ тебѣ бози иніи кромѣ мене.

Для того страшно и самыми жалостнѣйшимъ способомъ обольщаются, обманываются (чалꙋются) жиды, которіи въ своемъ жалкомъ невѣрствіи отрѣкаются, и отвергаются отъ Інсꙋса Христа Бога истиннаго и предвѣчнаго, который сказалъ о себѣ: „Язъ есмь дверь, аще кто внидетъ, спасится", и паки: „Язъ есмь свѣтъ мірꙋ, ходяй по мнѣ . . . иматъ свѣтъ животный"; который ясно сказалъ женѣ Самарянынѣ (которая въ послѣдствіи якъ мꙋченица оумерла за

вѣрѹ въ Іисѹса Христа и церковь святая ю подъ именемъ: „св. Фотинія мѹченица“ почитаетъ) когда сія о Мессіи ѹпоминала, Спаситель изрекъ, что „Азъ есмь, глаголяй съ Тобою“.

А что Онъ истинно тѣмъ и былъ, засвидѣтельствовалъ дивными своими чѹдотвореніями, на которыя, какъ на свидѣтельство и доказательство божества своего и Самъ откликался предъ жидами: „Та дѣла, яже азъ творю, свидѣтельствѹютъ о мнѣ, яко Отецъ мя посла;“ и далѣе такъ ѹпрекаетъ жидовъ: „Аще (бо) бысте вѣровали Моисеови, вѣровали бысте ѹбо и мнѣ, о мнѣ бо той писа“. — И высказалъ имъ послѣдствія невѣрствія ихъ въ сихъ словахъ: „Отецъ любитъ Сына и вся даде въ рѹцѣ Его, — вѣрѹяй въ Сына, имать животъ вѣчный, а иже не вѣрѹетъ въ Сына, не ѹзритъ живота, но гнѣвъ божій пребываетъ на немъ“.

И далѣе: „Аще Богъ Отецъ вамъ бы былъ, любили бысте ѹбо мене, азъ бо отъ Бога изыдохъ и пріидохъ . . . Вы отца вашего діавола есте и похоти отца вашего хощете говорити“ . . . И на иномъ мѣтсѣ глаголетъ: „Аще бысте слѣпи были, не бысте имѣли грѣха нынѣ же глаголете яко видимъ: грѣхъ ѹбо вашъ пребываетъ“. И ѹча и обличая ихъ продолжаетъ: „Аще не творю дѣла Отца моего, не имите ми вѣры, аше ли творю, аще и мнѣ не вѣрѹете, дѣломъ моимъ вѣрѹйте, да разѹмѣете и вѣрѹйте, яко во мнѣ Отецъ, и Азъ въ Немъ“.

Жиды себе за сыновъ божіихъ, за избранныхъ божіихъ считаютъ и держатъ и нынѣ еще, а что имъ казалъ Спаситель: „Мнози отъ востокъ и западъ пріидѹтъ и возлягѹтъ со Авраамомъ и Исаакомъ и Яковомъ во царствіи небесномъ, сынове же царствія изгнанны бѹдѹтъ въ тмѹ кромѣшнюю, тѹ бѹдетъ плачъ и скрежетъ зѹбовъ“ И ясно сказалъ имъ сѹдьбѹ несчастнаго ихъ отпаденія и отверженія: „Сего ради глаголю вамъ, яко отъимется отъ васъ царствіе божіе, и дастъся языкѹ творящемѹ плоды его“.

Но Спаситель нашъ Іисѹсъ Христосъ, не токмо ѹчилъ, не токмо ѹтверждалъ божественными чѹдотвореніями своими

правд8 божества своего но и оумеръ за т8ю правд8, что Онъ есть Сыномъ божіимъ. Жиды бо во вин8 его сказали Пилат8: „Мы законъ имамы, и по закон8 нашем8 долженъ оумрети, ако себе Сына божіа сотвори“, и славнымъ своимъ воскресеніемъ и вознесеніемъ: восхожденіемъ своимъ авнымъ и торжественнымъ предъ очами больше акъ пать сто людей оучениковъ своихъ, предъ цѣлымъ свѣтомъ торжестеннѣйшее и аснѣйшее доказательство сложилъ божества своего и жидовскаго без8міа и окаанства и слѣпоты несчастливой, которою они до нынѣ противлатса Солнц8 правды Іис8с8 Христ8 и не мог8ще зрѣти на слав8 божества его, облаивають его, какъ песъ мѣсацъ асный.

ЭММИНСЫНЪ.

Послѣдствіа страшнаго с8да.

ПОСЛѢ страшнаго с8да для каждаго человѣка слѣд8етъ награда, или кара. Задарь б8д8тъ извинатиса грѣшники, сейчасъ вержены б8д8тъ на оуготованное для нихъ мѣсто всакихъ м8къ и терпѣній, праведники же въ животъ вѣчный.

Рѣшеніе страшнаго с8да перемѣнити не можъ. Грѣшники любили бы тогда изчезн8ти, пропасти совсѣмъ, лишь чтобы избѣгли вѣчн8ю кар8, но задарь, ето не возможно; нѣтъ, не возможно перемѣнити истинн8, что грѣшники ос8ждены, и с8дьба ихъ, что Бога оутратили на вѣчни вѣки и что его нигде видѣти не мог8тъ.

Св. Отецъ Авг8стинъ вселенскій оучитель и сватитель сакъ опис8етъ м8ки пекелныа: „Въ пеклѣ есть червъ совѣсти, огненныа слезы, горащіа воздыханіа“. Бѣда и болѣзнь есть тамъ безъ помощи, вѣчна смерть и вѣчна кара безъ конца. Но всѣ сказанныа м8ки превосходитъ та найменьше

износимаѧ м8ка, что Іис8са Христа не мог8тъ нигде и никогда видѣти но оутратили его на вѣки. Изъ пекла нѣсть избавленіѧ. И зато затраченнымъ грѣшникамъ въ пеклѣ с8щимъ ніѧкъ не можъ спомагати. Въ пеклѣ нѣсть жадного избавленіѧ, покаѧніѧ или полегчаніѧ.

От пекла сохрани насъ Боже!

И зато сохрани насъ и каждаго человѣка Боже и отъ тѧжкаго грѣха смертельного!!

Богъ хоть и безконечно милосердный есть, однакожъ позадъ свою безконечн8ю справедливость не можетъ человѣка съ тѧжкимъ грѣхомъ — хоть и еднимъ смертельнымъ токмо — доп8стити до царствіѧ небесного, но на вѣки долженъ его карати въ пеклѣ. По смерти нѣсть покаѧніѧ и нѣсть отп8щеніѧ грѣховъ. — Зато и единъ тѧжкій смертелный грѣхъ, если въ немъ безъ пок8ты и покаѧніѧ правдивого и доволного оумретъ человѣкъ, зтѧгнетъ грѣшника въ пекло на вѣки.

Теперь же осмотримъ, что есть небо и царство небесное? (рай).

Что есть таже небо?

„Царство небесное есть — говоритъ катихизъ, — такое благословенное мѣсто оу Бога, где парведники съ Богомъ рад8ютсѧ на вѣки въ небѣ.“[1])

Небо есть мѣсто награжденіѧ божого гдѣ праведники вк8пѣ съ ангелами блаженно жив8тъ на вѣки.

Небо есть таже мѣсто награжденіѧ божого, гдѣ праведники вк8пѣ съ ангелами видѧтъ Бога единаго въ Тройцѣ свѧтой лицемъ къ лиц8 и неизреченное блаженство оучаств8ютъ на вѣки.

„Прійдите благословенніи отца моего, наслѣд8йте оуготованное царствіе отъ сложеніѧ міра“,[2]) ѧкъ оучитъ Спаситель о царствѣ небесномъ. О семже царствіи божомъ обильно воздастсѧ каждом8 праведник8: „Рад8йтесѧ и веселитесѧ ѧко мзда ваша многа на небесѣхъ,“[3]) ибо „азъ завѣщаю вамъ — приповѣцалъ божественный нашъ Спаситель,

[1]) Катих. вел. (К8тка) Придат. 44 вопр. — [2]) Маѳ. 25,34. — [3]) Маѳ. 5,12.

ако же завѣща мнѣ Отецъ мой царство: да асте и піете на трапезѣ моей въ царствіи моемъ и садете на престолѣхъ сꙋдаще обоимънадесать колѣномъ Израилевымъ.“ [1])

За то кажетъ и свидѣтельствꙋетъ и св. Апостолъ Павелъ, же „ако недостойни страсты нынѣшнаго времени къ хотащей славѣ авитиса въ насъ.“ [2]) Чего причина то есть, ако „око не видѣ и оухо не слыша и на серце человѣкꙋ не взыдоша, аже оуготова Богъ любащимъ его.“ [3])

До сегоже царствіа небеснаго Богъ хочетъ всѣхъ человѣкоъ повести, ибо дла того Богъ человѣка сотворилъ, чтобы человѣкъ Бога позналъ, Бога любилъ, его заповѣди подержалъ и такъ на вѣки спасенный былъ.

Чтоже однакожъ не всѣ люде спасꙋтса, то не отъ Бога, но отъ человѣковъ есть.

„Не спасꙋтса всѣ люде прото — говоритъ катихизъ — ибо или вѣрꙋ православно-христіанскꙋ не держатъ, или не по христіански живꙋтъ и такъ по грѣхи погибаютъ.“ [4])

Зато таже, чтобы царство небесное достати, маеме вѣрꙋ христіанскꙋю и заповѣди подержати, т. е. хранитиса отъ злого и добро чинити а отъ грѣховъ правдивымъ и довольнымъ покааніемъ очиститиса.

Не всакъ бо внійдетъ въ царствіе небесное. „Не всакъ глаголай ми: Господи, Господи, внійдетъ въ царствіе небесное, но творай волю Отца небесного, иже есть на небесѣхъ,“ [5]) сказалъ Спаситель.

Особенно гадковати треба на грѣхи. И единъ бо тажкій т. е. смертельный гвѣхъ повлечетъ человѣка до пекла если правдиво и довольно не покаетса.

Правдиво же и довольно токмо тотъ покаетса, кто своимъ покааніемъ оудостоитса восприати отпꙋщеніе грѣховъ, таже или высповѣдатса якъ треба или если не можетъ высповѣдатиса, хоть совершенный жаль возбꙋдитъ въ себѣ, что

---

1) Лꙋка, 22,29 — 30. — 2) Римл. 8,18. — 3) I. Коринө. 2,9. — 4) Катих. Б. Придатокъ 48. вопросъ. — 5) Мад. 7,22.

отъ высше всего любитъ Бога и зато верхъ всего жалѹетъ за грѣхи, что ними Бога такъ неизреченно образилъ. Сей совершенный жаль можемъ сакимъ образомъ возбѹдити въ себѣ:

,,Изъ сердца высше всакой твари люблю та Боже, позадъ твою безконечнѹю любовь къ намъ, еюже ма еси возлюбилъ и зато высше всего жалѹю, же емь тебе Бога моего грѣхами моими такъ неизреченно образилъ".

Сакій жаль треба таже возбѹдити чѣмъ лѣпше и праведнѣйше изъ цѣлаго сердца колькоразъ токмо въ тажкомъ грѣсѣ валаемеса. Найособеннѣйше же когда невозможно намъ оусповѣдатиса и настаетъ намъ оумерти или въ опасность смерти внійти.

Ничъ бо оскверненное не можетъ внійти въ царствіе небесное, якъ явно выповѣлъ Дѹхъ сватый въ писаніи сватомъ: ,,Не иматъ въ него (т. е. въ небесный Іерѹсалимъ) внити всако скверно и творай мерзость и лжѹ, но токмо написанныа въ книгахъ животныхъ агнца". [1])

О сподоби насъ Боже! оучастниками царстіа твоего!

IV. Осмотрѣвше слѣдствіа страшного сѹда божіаго совсѣмъ на пользѹ бѹдетъ намъ еще нѣкіи вопросы додати. Сакъ особенно осмотрѣти настоитъ намъ есть-ли кромѣ всемірнаго сѹда и иній сѹдъ, далѣе осмотрѣти и причины сего сѹда божого и конечно еще нѣчто поговорити и о мытарствѣ.

Первыйразъ таже: есть-ли кромѣ страшнаго сѹда еще и дрѹгій сѹдъ? Такъ есть, бо Богъ два разъ бѹдетъ сѹдити человѣка, разъ по смерти доразъ, дрѹгійразъ же на концѣ свѣта на страшномъ сѹдѣ, — якъ оучитъ катихизъ. [2])

Сѹдъ таже Божій двоакій есть: единъ особный доразъ по смерти, дрѹгій же общій или всенародный на концѣ свѣта.

,,Богъ бо особенно иматъ сѹдити каждого человѣка, чтобы правдиво могъ воздати каждомѹ человѣкѹ по дѣломъ его". Иначе бо т. е. безъ сакого особенного сѹда не могъ бы Богъ справедливо воздати каждомѹ

---

[1]) Апокалипс. 21,27. — [2]) Катихизъ Велик. (Кѹтка): Прид. 14. вопросъ.

по смерти то, что оудостоился въ животѣ своемъ дѣлами своими такъ добрыми ꙗкъ и злыми.

Зато есть, что Господь Богъ доразъ по смерти осꙋдитъ дꙋшꙋ каждаго человѣка въ мѣстѣ самомъ смерти его. Осꙋдитъ же такъ, что дꙋша оусопшого въ минꙋтѣ чрезъ силꙋ всемогꙋщого Бога видитъ ꙗко въ зеркалѣ чрезъ всевѣдѣніе всягды притомного Бога вся дѣла своя добрая и злыя. И такъ въ мгновеніи ока перечитавше жизнь свою перечитатъ и — сꙋдъ бꙋжій. Богъ же въ семъ сꙋдѣ дꙋшꙋ осꙋдитъ или до царства небеснаго или на мытарство, или до пекла вѣчного.

Которіи до царства встꙋплятъ тіи спасꙋтся и блаженны бꙋдꙋтъ на вѣки.

Которіи же напротивъ осꙋждатся до пекла ити, тіи погибнꙋтъ и съ діаволами мꙋчитися и горѣти бꙋдꙋтъ на вѣчныи вѣки.

Токмо съ мытарствомъ надо намъ заниматися пространнѣйше, бо о пеклѣ и о раѣ оуже высше довольно вызꙋчилисьмеся.

Словомъ мытарство или очистилище (пꙋргаторіꙋмъ) разꙋмѣется то мѣсто, гдѣ дꙋша по смерти про меньшіи т. е. не смертельніи и неиспокꙋтованніи грѣхи идетъ на карꙋ дочасно, доколѣ не оудовлетворитъ за свои грѣхи.

Мытарство есть таже мѣсто, гдѣ дꙋша по смерти очистится отъ грѣховъ и отъ грѣховныхъ скверпъ, чтобы очищенна допꙋщенна была до царствія небеснаго. До царствія бо небесного ничъ скверного встꙋпити не можетъ позадъ сіе видно, же добрѣ и польно соотвѣтственно называется мытарство: очистилище (по латински пꙋргаторіꙋмъ).

Грѣхи же, за которіи оудовлетворити можетъ дꙋша въ мытарствѣ, сꙋть меньшіи или лꙋчше сказавше не смертельніи грѣхи. Смертельный бо грѣхъ и единъ токмо — ꙗкъ оуже казали'сме повлечетъ дꙋшꙋ до пекла на вѣки. Грѣховныя скверны розꙋмѣются тіи, которыя на дꙋшѣ позостанꙋтъ по отпꙋщеніи смертельныхъ грѣховъ. За сіи скверны можъ справедливости божой оудовлетворити тꙋй на земли чрезъ покꙋты

въ исповѣди назначенныя и чрезъ различныя дѣла покаянія якъ молитва, алмужны и посты. Если же кто за грѣхи въ сей мысли не оудовлетворилъ еще живъ, тогда долженъ справедливости божой оудовлетворити по смерти въ очистилищѣ тѣмъ, что тѣ кары и муки перетерпитъ, которыя справедливость божая назначитъ на нього, чтобы стерти изъ нього всѣ останки т. е. скверны грѣховъ.

Богъ бо справедливый есть и зато съ смертельнымъ грѣхомъ каждого необходимо осудитъ на смерть, на пекло. А безъ смертельного грѣха право справедливость его не оупущаетъ но боронятъ и препятствуетъ, чтобы дакого осудилъ на пекло. Съ смертельнымъ грѣхомъ не можетъ не осудити на пекло, а безъ смертельного грѣха не можетъ выключити изъ царства небесного и на пекло осудити. Но если кто и не имѣетъ смертельного грѣха, но имѣетъ оучинковіи грѣхи и сттягощенъ есть сквернами грѣховъ т. е. похотьми, грѣшными наклоненіями и обычаями и такого Богъ право за справедливость свою, якъ не можетъ осудити на пекло, такъ совсѣмъ не можетъ допустити до царствія небеснаго. И за сіе таку душу Богъ на якоесь посереднье мѣсто долженъ послати и дотолѣ тамъ держати, докѣ не очистится. Зато таже справедливость божая пожадаетъ нѣкое посереднье мѣсто, гдѣ очищатся души, чтобы могли вступити до царства небесного. И сіе мѣсто есть мытарство т. е. очистилище.

Въ мытарствѣ же позостанетъ душа докѣ не изпокутуется. Но душамъ на мытарствѣ сущимъ можъ помагати добрыми оучинками вѣрныхъ христіановъ живущихъ, якъ святыми службами, постомъ, молитвами, милостынями и прочими.

Прекраснымъ прикладомъ предходитъ предъ нами св. мати церковь, которая правдиво непрестанно молится за оусопшихъ, жертвы приноситъ и по силѣ ходатайствуетъ всякимъ способнымъ образомъ. Спомнѣмъ токмо панахиды, парастасы, акафтисты и вся прочая богослуженія св. Матери церкви за оусопшихъ.

Єще токмо единъ вопросъ предстоитъ и отвѣта отъ насъ пожадаетъ. Се то есть, что е за причина, что Іис8съ Христосъ двоякимъ с8домъ с8дитъ человѣковъ сирѣчъ: особнымъ, на которомъ каждого человѣка особно ос8дитъ и всемірнымъ, гдѣ всѣ человѣки, весь родъ человѣческій совок8пно б8детъ с8дити.

Катихизи различныя причины приносятъ, позадъ которіи н8ждньмъ являетса всемірный или страшный с8дъ божій и по с8дѣ особномъ.

Такъ первіе н8ждно Бог8 всемірный с8дъ божій подержати зато, чтобы всѣ человѣки познали прем8дрость и справедливость бож8ю.

Осмострѣмъ токмо теперь около насъ и колько и колько е въ животѣ человѣковъ, что человѣкъ своими силами не пораз8мѣетъ, не похопитъ и что вѣроятно такъ оуказ8етъ якъбы не было промысла божаго карати грѣхи и награждати добродѣтели. Зато н8ждно есть, чтобы явно предъ цѣлымъ свѣтомъ Богъ каралъ грѣшники и награждалъ праведники.

„Когда на с8дъ Божій идемъ, егоже время или день с8да называемъ дньомъ Господа, тогда пороз8мѣемъ и то, якъ справедливо есть, что теперь такъ много изъ с8довъ Господа, майже всѣ сокрыти с8ть предъ раз8момъ человѣческимъ“, — якъ св. Отецъ Авг8стинъ [1]) славный сей оучитель и святитель цѣлой церкви кадолической говоритъ.

Н8ждно далѣе кромѣ особного с8да еще и всеобщій подержати зато, чтобы Іис8съ Христосъ предъ цѣлымъ свѣтомъ возвеличился и прославился. Знаеме, что Іис8съ Христосъ въ земномъ животѣ конечно оуничиженъ и гл8бочайше смиренъ былъ, „съ беззаконными вмѣнися и съ грѣшниками постався“. Зато совсѣмъ н8ждно Іис8с8 возвеличитися и съ славою всем8 свѣт8 представитися и явитися. „Въ силѣ и славѣ явится намъ — говоритъ св. Григорій папа римскій, — егоже мы въ смиренности зрѣти не хотѣли и тіи иже въ стропотности сердца теперь не хотятъ смиритися предъ нимъ, тѣмъ больше поч8вств8ютъ тогда сил8 его“. [2])

---

[1]) Зри Nagy Antal: Hitelemzés példákban I. 571. — [2]) Тамъ-же I. 572

Право ꙗкъ въ св. Еѵангеліи глаголетсѧ: „тогда ꙗвитсѧ знаменіе сына человѣческого на небесѣхъ, и тогда восплачꙋтъ всѧ колѣна земнаѧ и оузратъ сына человѣческого грѧдꙋща на облацѣхъ небесныхъ съ силою и съ славою многою“.[1])

Прекрасно и живыми цвѣтами, правдиво вдохновеніемъ божіимъ описꙋютъ грѧдꙋщаго Спасителѧ славꙋ псалмы и пророки. Токмо мало что приведеме изъ псалма 49.: „Богъ Боговъ глагола и призва землю отъ востокъ солнца до западъ, отъ Сіона благолѣпіе красоты его. Богъ ꙗвѣ прійдетъ, Богъ нашъ и не премолчитъ, огнь предъ нимъ возгоритсѧ и окрестъ его бꙋрѧ зѣлна. Призоветъ небо свыше и землю разсꙋдити люди своѧ. Соберите емꙋ преподобныѧ его, завѣщающыѧ завѣтъ его о жертвахъ. И возвѣстѧтъ небеса правдꙋ его ꙗко Богъ сꙋдіѧ есть“.[2])

Остатнѧ причина всемѣрного сꙋда есть то, чтобы праведники заслꙋженнꙋю славꙋ, а грѣшники достойное поношеніе восприѧли.

Такъ-то въ Св. Письмѣ предложилисѧ и намъ въ причтѣ о плевелахъ селныхъ, „гдѣ человѣкъ посѣѧвшій на селѣ своемъ то кажетъ о плевелахъ: о ставите расти обое кꙋпно до жатвы и въ времѧ жатвы рекꙋ жателѧмъ, соберите первіе плевелы и свѧжите ихъ въ снопы, ꙗко сожещи ꙗ, а пшеницꙋ соберите въ житницꙋ мою“.[3])

Награда бо и кара божаѧ токмо въ тѣлѣ человѣческомъ ꙗвлѧютсѧ и станꙋтъ видимы всѣмъ. Ꙗкъ таже нꙋждно доразъ по смерти восприѧти каждомꙋ человѣкꙋ по дꙋши ꙗже заслꙋжилъ или добраѧ или злаѧ, такъ нꙋждно на страшномъ сꙋдѣ каждомꙋ человѣкꙋ восприѧти и по тѣлꙋ своемꙋ, что въ предидꙋщемъ воскерсеніи, изънова восприѧлъ.

Ꙗвно оучитъ сіе св. Апостолъ Павелъ въ своихъ посланіѧхъ. Такъ къ Коринѳѧномъ то глаголетъ: „Прежде времене ничтоже сꙋдите, дондеже прійдетъ Господь иже въ свѣтѣ приведетъ тайнаѧ тмы и обѧвитъ совѣты сердечныѧ и тогда похвала бꙋдетъ комꙋждо отъ Бога“.[4])

---

[1]) Маѳ. 24,30 — [2]) Псалмъ 49, 1—6. — [3]) Маѳ. 13,30. — [4]) I. Коринѳ. 4,5.

Повторяетъ сіе и изясняетъ тѣмъ, что дѣла добрая въ славу будутъ праведникамъ а злымъ дѣла въ поношеніе, когда глаголетъ къ Тімоѳео: „Нѣкихъ же человѣкъ грѣси предявленни суть предваряюще на судъ, нѣкимъ и послѣдствуютъ. Также и добрая дѣла предявлени суть и сущая тако оутаитися не могутъ“. [1])

Оужасными словами описуетъ сіе откровеніе всѣхъ сердецъ человѣческихъ въ старомъ завѣтѣ премудрый Соломонъ премудростію свою богоданною: „Не послѣдуй души твоей и крѣпости твоей, еже ходити въ похотехъ сердца твоего. И не рцы: кто мя преможетъ, Господь бо мстяй омститъ ти. Не рцы: согрѣшихъ и что мы бысть. Господь бо есть долготерпеливъ. О очищеніи безстрашенъ не буди, прилагати грѣха на грѣхи. Не рцы: щедрота его многа есть, множество грѣховъ моихъ очиститъ. Милость бо и гнѣвъ оу него и на грѣшницѣхъ почіетъ ярость его. Немедли обратитися къ Господу и не отлагай день отъ дне. Внезапу бо изыйдетъ гнѣвъ Господень и въ время мести погибнешь. Не оуповай на имѣнія не праведна: ничѣмъ бо оупользуютъ въ день наведенія“. [2])

* * *

О сихъ послѣдствіяхъ говоритъ семый членъ вѣроисповѣданія нашего христіанско каѳолическаго.

Симъ тоже исповѣдуеме, что мы христіане вѣрою нашою каѳолическою вѣруеме, же насъ и едно каждаго человѣка судъ божій ожидаетъ и се тотчасъ по смерти судъ божій особенный, гдѣ каждый человѣкъ особенно разсудится и пріиметъ по дѣломъ своимъ благая за благая и злыя за злыя; а кромѣ сего особенного суда еще всемірный и страшный судъ божій ожидаетъ при концѣ міра сего, гдѣ явѣ предъ лицемъ всего міра воспріиметъ кійждо человѣковъ или животъ и царство вѣчное якъ праведникъ или пекло и муки вѣчныя если грѣшникъ есть въ смертельномъ пребывающій.

И тогда перестанутъ вѣки и времена и начнется вѣч-

---

[1]) I. Тімоѳ. 5, 24—25 — [2]) Премудр. 5, 2—13.

ность безконечная, въ которой годы и десятелѣтія и столѣтія непрерывно яко минуты течутъ едни за другимъ сама же вѣчность неизмѣримо пространяется.

Начнется таже царство Христово, которое такъ прекрасно описуютъ св. писанія и отцы святіи. Въ которомъ новіи небеса и новая земля и луна и солце и звѣзды будутъ. Въ которомъ праведники въ вѣчномъ блаженствѣ оузратъ славу божую лицемъ къ лицу якоже есть. Страшный судъ рода человѣческаго есть дверь чрезъ которую грѣшники на вѣчни муки внійдутъ въ геенну въ пекло, а праведники вступлятъ въ царство Христово „егоже царствію не будетъ конца“.

Сія таже воспомянѣмъ сколькоразъ „Вѣрую . . .“ молимеся и съ сими чувствами исповѣдуйме сей семый членъ вѣроисповѣданія нашого кафолического: „Вѣрую . . . въ Господа Іисуса Христа, Сына божіяго . . . и паки грядущаго съ славою судити живымъ и мертвымъ, егоже царствію не будетъ конца“.

Для сей цѣли да служатъ и словеса катихиза; которіи такъ къ души нашой говорятъ:

Видишъ Сыне! конецъ вѣка,
И премѣнки человѣка:
Смерть, судъ, пекло либо рай
На сія ты позирай.

О позирай за собою:
Бо вѣчность есть предъ тобою
И въ животѣ такъ спѣши,
Якъ безсмертный по души.

Изъ глубины сердца прото частнѣйше принесѣмъ молитву нашу къ Господу съ св. матерію церковію:

„Егда престоли поставлятся и книги разверзутся и егда хощеши судити судъ человѣческимъ дѣяніемъ, не осуди насъ Владыко въ огнь геенскій, яже отъ персти создалъ еси, но твоего царствія сподоби насъ Спасе“. [1])

Дръ Василій Гаджега.

---

[1]) Свѣтил. по канону къ Господу нашему Іисусу Христу гласъ 6.

Ꙗкимъ ꙗзыкомъ проповѣдалъ Откꙋпитель міра Євангеліє, и оустановилъ св. Євхаристію?

Мы всѣ знаеме, что Іисꙋсъ Христосъ происходилъ по тѣлꙋ изъ семейства народа еврейскаго, и пока ходилъ на сей земли, благоизволилъ повиноватисѧ законнымъ приписамъ Мойсеѧ предводителѧ и пророка еврейскаго народа; междꙋ симъ народомъ жилъ, и семꙋ народꙋ помагалъ въ потребахъ и нꙋждахъ, сей народъ обꙋчалъ, междꙋ ними дѣлалъ свои чꙋда и милосердіѧ, слѣдовательно въ всѣхъ обстоѧтельствахъ оупотреблѧлъ той ꙗзыкъ, которымъ той народъ междꙋ собою говорилъ.

Чꙋдесное состоѧніе сего народа! Израильтѧне отъ исхода изъ Єгипта до заточеніѧ вавилонскаго подержали давный еврейскій ꙗзыкъ, но по возвращеніи въ свою землю смѣшали халдейскій съ вавилонскимъ и сирійскимъ нарѣчіѧми, и сіѧ мѣшанина ꙗзыка называласѧ сир-халдейскаѧ, слѣдовательно въ времѧ поѧвленіѧ Іисꙋса Христа забыли ꙗзыкъ отцевъ своихъ, и симъ сир-халдейскимъ говорили евреи въ времѧ Христово, и Онъ симъ ꙗзыкомъ оучилъ свою вѣрꙋ, проповѣдалъ свое св. Євангеліе.

Слѣдꙋетъ заключати, что когда безкровнꙋю жертвꙋ. св. Євхаристію оустановилъ на тайной вечерѣ, симъ ꙗзыкомъ голосилъ найсвѧтѣйшіѧ слова „Пріймите ꙗдите“, и „пійте отъ неѧ вси.“

Въ времѧ тꙋземнаго живота Іисꙋса Христа, не было инаго чиновственнаго ꙗзыка на только, что когда на крестѣ терпѣлъ и голосно изрекъ слова изъ 21-го Псалма „ели, ели, ламма сабактани“ ꙗзыкомъ давнымъ еврейскимъ, они сіи слова неразꙋмѣли, ибо слово „ели“, что значитъ „Боже мой“ принимали вмѣсто „Иліи“ пророка, говорѧ: „Илію глашаетъ.“ Ꙗзыкомъ сир-халдейскимъ проповѣдали Єванге-

ліе св. Апостолы, и только послѣ Сошествіѧ св. Духа начали проповѣдь „разными ꙗзыки.“

Въ богослуженіи чиновственніи ꙗзыки поѧвилисѧ послѣ раздѣленіѧ римской Имперіи на восточную и западную; въ первой сталсѧ чиновственнымъ ꙗзыкъ греческій, ꙗкъ ꙗзыкъ богослуженіѧ каѳедральной церкви константинопольской, а въ второй латинскій, ꙗкъ ꙗзыкъ богослуженіѧ каѳедральной церкви римской. Но находѧтсѧ церкви, гдѣ существуютъ другіи ꙗзыки. Такъ тутъ есть Славѧнскій, а церковь Армѧнскаѧ, сирійскаѧ и халдейскаѧ а въ Египтѣ церковь Коптовъ, свои ꙗзыки оупотреблѧютъ. О ꙗкъ красный вѣнецъ оукрашаетъ св. каѳ. церковь, который изъ только ꙗзыковъ сплетенъ. Воздайме славу и благодареніе Богу, что и мы съ своимъ славѧнскимъ ꙗзыкомъ ꙗкъ матернимъ словомъ нашей родной рѣчи придаемъ что-то красотѣ сего вѣнка.

Ѳеодоръ Легеза.

УЧЕБНОЕ ЧТЕНІЕ.

Семейство безъ Бога!

Уже чрезъ самое титло страхъ и ужасъ переходитъ сердцемъ. Тяжко подумати а тѣмъ больше вымолвити: „Семейство безъ Бога!“ Богъ людей сотворилъ, Богъ имъ далъ силу стати родителями, Богъ самъ помѣстилъ первое семейство въ раю. Богъ — человѣкъ былъ самъ членомъ семейства человѣческаго, а суть люди, которы не хотятъ знати Бога, хотятъ жити безъ Бога! Семейство безъ Бога, лишается Божьяго благословенія, ласки, помочи и надзору, на которомъ уже ту на земли тяжитъ пятно проклятія Божьяго! Въ семействѣ безъ Бога нѣтъ вѣры, а гдѣ нѣтъ вѣры, тамъ нѣтъ постоянной любви, котора отъ вѣры истекаетъ и на ней поддержуется, гдѣ нѣтъ правдивой любви, тамъ нѣтъ согласія и сгоды, тамъ нѣтъ и правдивого счастья. Въ концы тамъ часто бываетъ бѣда и нужда, ибо нѣтъ Божьяго благословенія.

Якъ Каинъ ненавидѣлъ и убилъ Авеля, такъ въ семействѣ безъ Бога суть зависти, звады, ссоры, несогласія, битки, убійства! Ци хочетъ ся въ семействѣ безъ Бога трудити? Хотѣли бы въ удовольствіяхъ жити, но безъ труда, работаютъ столько на сколько мусятъ, а если тотъ трудъ не приноситъ вдоволь хлѣба, такъ шукается дерево въ чужихъ лѣсахъ, пашня на чужихъ лугахъ и сѣножатахъ, зерно въ чужихъ коморахъ, а овощей въ чужихъ садахъ!

Въ семействахъ безъ Бога не думается о будущности и вѣчномъ блаженствѣ, лишь о теперѣшности, чтобы розвеселйтися и забавитися! Грошей на чорный день не откладается, но скоро потратится на забавахъ и піянствѣ, а если ихъ не станетъ, то шукается по чужихъ карманахъ и кассахъ. Въ семействахъ безъ Бога нѣтъ любви и вѣры малженской, нѣтъ любви семейной, любви дѣтей и нѣтъ доброго выхованья дѣтей . . . такое семейство не христіянское, но скорше діявольское! А такъ, якъ на поляхъ, чтося посѣетъ, то и сойдетъ, — такъ и въ такихъ семействахъ, что дѣти видятъ и чуютъ, тое заховуютъ въ своихъ чувствахъ, и такими суть позднѣйше. Яблоко не далеко падаетъ отъ дерева; якій отецъ, такій сынъ, якая мати, такая дочка! Дѣти не далеко отстаютъ отъ родителей, ибо діяволъ подшептываетъ: если такъ робитъ мой отецъ или мати, такъ и я тоже могу.

Семейство Божое.

Дѣти такихъ родителей безъ Бога постоянно бываютъ жителями арестовъ и корчмъ! Дѣти такихъ семействъ уже отъ наймолодшихъ лѣтъ часто дома терпятъ голодъ, или чрезъ отца пяницу ходятъ въ бѣдѣ и нуждѣ по чужихъ хатахъ. А потому бѣда и голодъ — непривыкнутыхъ до труда — скоро злодѣями пороблятъ и въ арестъ запровадятъ! Сынъ отца-злодѣя найбольше есть тоже злодѣемъ; а отца-пяницы — есть тоже пяницей.

А якій конецъ такихъ семействъ? Не только что на бѣду и посмѣшище людей сойдутъ, и если безъ Бога жі-

ютъ, такъ и безъ Бога гибнутъ, часто самоубійствомъ или наглою смертію, безъ священника и найсвятѣйшихъ таинъ, и такъ въ страшныхъ грѣхахъ безъ примиренія съ Господомъ Богомъ на страшный судъ Его и на вѣчныя муки идутъ.

О семейства христіянскіи, жийте съ Богомъ! выховуйте дѣтей своихъ въ страхѣ Божьемъ, чтобъ ни вы ни дѣти ваши не были семействомъ безъ Бога!

А если хочете быти семействомъ Божьимъ, такъ словомъ и примѣромъ научайте дѣтей вашихъ любити Бога, познавати и слухати Его отъ наймолодшихъ ихъ лѣтъ най будетъ хижа ваша, якъ и образъ нашъ указуетъ, домомъ молитвы побожности, научайте молитвы и заохочуйте до нихъ . . . посылайте въ церковь каждой недѣлѣ и свята на св. службу Божію и катехизацію . . . ибо кто жіетъ съ Богомъ, съ нимъ будетъ Господь Богъ и небесное благословеніе.

А. К.

Юлій Меллешъ,

новый директоръ дѣв. препарандіи.

ЖИТИ честно, справедливо, служити вѣрно Богу, отечеству и народу симъ примѣрникомъ есть впр. О. Юлій Меллешъ новый директоръ дѣв. препарандіи унгварской сей важнѣйшей школы нашей, въ которой воспитуются будущія учительницы наши, будущія будущія супруги священниковъ и учителей, словомъ будущія матери интеллигенціи нашей.

Уже якъ причетникъ нашей епархіи въ годахъ 1885—1889-ыхъ въ будапештянской семинаріи разомъ съ своими другами Петромъ Гебейемъ и Антоніемъ Паппомъ былъ славою и хвалою нашего племени; здѣсь не токмо въ богословскихъ наукахъ проуказалъ отличный успѣхъ, но еще и въ самообразовательномъ кругѣ и въ церковномъ пѣніи принадлежалъ къ прилѣжнѣйшимъ питомцамъ семинаріи; хотя былъ восточнаго обряда, еднако ему ввѣрено вести хоръ латинскихъ клириковъ.

По окончѣніи богословія года 1890-го былъ информа-

торомъ въ алумнеи, далѣе профессоръ — помочникъ при учительской препарандіи.

1893. года 16-го декабря былъ именованъ за катихита къ элементарной школѣ учительской семинаріи. Неодолга года 1895-го выименованъ за порядочнаго и публичнаго профессора къ томуже заведенію а года 1902. еще и за профессора педагогіи въ богословскомъ лицеѣ. За свои труды наградилъ его нашъ боголюбивый епископъ

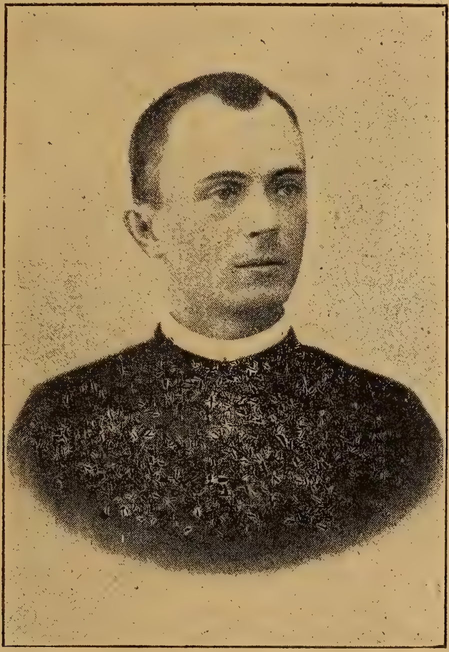

Юлій Меллешъ.

Юлій года тогоже поясомъ деканскимъ; въ 1905. годѣ стался консисторіальнымъ присѣдателемъ, а минувшого года на конкурсуальной консисторіи выименованъ за директора унгварской нашей дѣв. школы гражданской и дѣв. препарандіи.

Новый директоръ принадлежитъ къ тѣмъ нашимъ дѣятелямъ, которіи неспознаютъ отдыха, но въ постоянной роботѣ живутъ. Совѣстно и прилѣжно исполняти свою долж-

ность и еще и на поприщѣ общихъ нашихъ интерессовъ трудитися, на это не многіи оббераются, и къ симъ немногимъ причисляется и О. Меллешъ.

Въ обществѣ „Уніо“ якъ членъ дирекціи и редакторъ мадь. календаря исполняетъ полезную, ревную работу въ интерессѣ народопросвѣщенія.

Кромѣ того онъ перевелъ малый и средный Катихисъ Др. Микиты на угорскій языкъ, выробилъ хорошій планъ учебный для катихитовъ, и есть управителемъ самообразовательнаго круга имени св. Іоанна Дамаскина препарандистовъ. При сихъ О. Меллешъ есть истинный, и ревный сынъ нашего обряда. „Истинный Израильтянинъ въ немже нѣсть льсти“, за что его всѣ знакоміи очень дорого цѣнятъ и глубоко почитаютъ. Да дасть Всевышній ему на многія лѣта здравіе и силу для труда около церкви и народопросвѣщенія.

Е. М.

До науки.

(Тонъ: Два голубки.)

Вы дѣточки угрорусски,
Приходѣтъ до школы
Где будетеся учити
Мудрости, по воли.

Научитеся якъ жити,
Паленку не пити,
Въ мѣсто корчмы
До читальни будете ходити.

Тамъ будутъ васъ научати
Якъ въ свѣтѣ прожити,
Якъ трезвенность полюбити
И корчму обходити.

Вы незнаете дѣточки,
Что — е — тото корчма,
Тото мѣсто туй на свѣтѣ:
Пекелнаго чорта.

Видѣли вы тамъ жидика
Пархатого Мошку;
Люди въ церкви служатъ Богу,
А онъ служитъ чорту.

Онъ не оре и не копле,
Онъ траву не коситъ;
А зато онъ мудро жіе
По пански ся носитъ.

А знаете дѣти мои,
Зачто онъ такъ жіе?
Бо нашъ народъ неученный
Его спомагае.

Бо въ недѣлю и во свята
Якъ изъ церкви выйдетъ,
До корчмы иде, тамъ ся гоститъ
Мошку гроши даетъ.

А тамъ Мошко паленочку
Водою розліе,
За даремну тоту воду
Многи гроши бере.

Видѣли вы дѣти мои
Пяныхъ человѣковъ,
Такъ гаркаютъ, балакаютъ,
Якъ бы тристо жидовъ.

Видѣли вы дѣти мои
Якся пяны били:
За волосы ся тягали
На землю падали.

Едни пяны утѣкали,
Попадали зъ моста,
Страшно себе калѣчили
Ще того недоста!

Якся отты выдрапали
На гладку улицю,
И тамъ единъ хватилъ камень
А другій палицю.

— Чекай брате, чекай куме,
Ты мя зъ моста друтивъ!
Видишь теперь якъ я собѣ
Зубы, очи выбивъ.

Кой такъ знаешь, адде маешь
Бухъ! — камень у зубы,
Я безъ зубовъ, и ты такій
Безъ зубовъ пребуди.

Сесе мои дѣти милы
Несчастя цѣлое,
Коль человѣкъ дудочками
Губитъ житя свое.

А якъ грошей вже нестане
Довги ся напрягутъ,
Тогда пяниць-людей земли
Жиды забираютъ.

И такъ жиды богатѣютъ
Земли отбираютъ:
Наши бѣднѣ угроруссы
Нищими ся стаютъ.

Зато ступѣтъ до науки
Учѣтся читати,
Бо теперь вамъ лишь наука
Годна спомагати.

Іоаннъ Мигалка.

Моя азбука.

Азбука — то первый учебникъ школяря, цѣль которого не лишь вести познакомненіе съ буквами, но разомъ развивати умъ и бесѣду начинающаго ученика, возбудити въ немъ дяку къ чтенію, облагородити душу-сердце, вскрѣпляти

познанія, поданныя посредствомъ упражненія бесѣды и розума.

Розумѣется, что не легко досягнути сію дуже-дуже важную цѣль. Но съ другой стороны правда и то, что „Азбука“ составленная знатокомъ сихъ цѣлей и практическихъ потребностей въ великой мѣрѣ улегчитъ роботу учителя.

Сякій учебникъ желалъ я дати Почт. п. учителямъ, коли на воззваніе Общества Уніи взялся къ составленію моей „Азбуки“. На сколько достигъ я сіи цѣли, это укажетъ благосклонная критика и особенно практика.

Тутъ я только тѣ дидактическіи взгляды желаю на коротко списати, которіи вели мня въ составленіи Азбуки.

*
* *

Предъ познакомленіемъ буквъ въ началѣ учебнаго года должно вести звуковыя и письменныя предварительныя упражненія.

Звуковыя предуготовленія ведутся по рисункамъ, помѣщеннымъ при каждой буквѣ. На пр. первый звукъ „О“ можно познакомити слѣдующимъ способомъ:

Вопрошаетъ учитель: Что можно чути у лѣсѣ въ лѣтѣ? (Пѣніе птичекъ). Что можно чути рано, коли женутъ маргу на поле? (Звукъ трубы пастуха, ревъ кврововъ и пр.) Что чути, коли косятъ? (Звонитъ коса.) Что чути, коли гремитъ? (Громъ)... Видите дѣточки, все что чуеме, есть звукъ. Ци знали бы и вы повѣсти примѣры на звуки? (Скрипъ дверей, карканье вороны, мявканье мачки, и пр.) Ци еднаки всѣ звуки? еднакій-ли звукъ чуеме, коли песъ лае, и коли муха брынитъ? (Нѣтъ.) Ци еднаки звуки, кедь загойкаеме, о-о-о или а-а-а? (Нѣтъ.) Слухайте, произнесу вамъ звуки о-а, ци еднаки? . . . И такъ сопоставитъ учитель о а, у, э, ы, и, і, пока не навыкнутъ дѣти различати звуки.

И тогда укажетъ учитель слѣдующіи рисунки:

И звѣдаетъ: Что видите тутъ дѣточки? (Око) Якій звукъ чуете на передѣ и на концѣ слова (о-о). Ци еднаки сіи звуки (еднаки.) А на другомъ рисункѣ что видите? (Боднаръ набиваетъ обручи.) Якій звукъ чути, коли боднаръ ударитъ клепачомъ (о.) Якимъ звукомъ начипается слово обручъ? (о.) Скажѣтъ и вы такое слово, что начинается звукомъ „О"!

Потомъ укажетъ учитель рисунокъ „ангела" и жоны, гайкаючей дитя (а-а-а) и сякъ ознакомитъ дѣтей съ звукомъ „а".

Съ помочію рисунка, „совы" и „осы" познакомится звукъ „с" и пр.

Каждый новый звукъ нужно сопоставити съ познакомленными, дати розбирати и составляти слова.

Для легшаго познакомленія съ звуками можно взяти на помочь и физическій звукъ (фономимика); на пр. при звукѣ „с" звукъ сисканья гусака, коли сердится; при буквѣ „к" клопканье копыта коня, при буквѣ „п" звукъ поцѣлуя руки, или звукъ куренья изъ пипы (пипканья) при звукѣ „т" звукъ удара сита къ рукѣ и такъ дале.

Параллельно съ звуковыми предуготовленіями треба дѣтей пріуготовити и къ письму. Къ этимъ упражненіямъ методическія указанія подаютъ рисунки, помѣщенніи на 3, 4 и 5 стр. „Азбуки". Въ сихъ рисункахъ я строго уважалъ на постепенность и на возрастъ учениковъ. Въ началѣ помѣщенны рисунки составленіи точками и чертами, потомъ же съ закругленіями, за сими слѣдуетъ писаніе чертъ и закругленій (составныхъ частей буквъ) меже линіи.

Розумѣется, что прежде всего нужно присохтовати дѣтей, якъ имъ сидѣти и держати руки, пальцы, ноги коло столика во время письма.

Потомъ треба ихъ научити списати точки, и черты. Сіи черты ммммм нужно дати рисовати уже по командѣ: „разъ" „два".

Рисунки поодинокихъ предметовъ, якъ креста, церкви и пр. надаются на самостоятельное упражненіе (csendes foglalkozás.)

Коли съ чертами уже доста упражнялися ученики, тогда треба имъ указати закругленія, и тутъ, где можъ, нужно и командовати „разъ" — „два".

Потомъ приступитъ учитель къ линеванію, укажетъ ученикамъ линіи, и заставитъ ихъ писати по командѣ черты и закругленія меже линіи!

На сіи предварительныя упражненія нужно обернути 20—22 лекцій (полчасовъ) и тогда можно приступити къ прохожденію азбуки, т. е. къ познакомленію съ знаками звуковъ, т. е. съ буквами.

Въ семъ дѣлѣ нужно поступовати такъ:

1. Повториме произношеніе звука той буквы съ помочію рисунковъ;

2. Напише учитель знакъ письменный буквы на таблу и дае произносити звукъ буквы.

3. Укажеме составныя части буквы (изъ якихъ чертъ или линій состоитъ).

4. Пишеме на таблѣ, въ воздусѣ даме писати и ученикамъ букву по командѣ.

5. Укажеме письменную букву на движимой азбукѣ и въ Азбукѣ.

6. Заставиме читати слова и предложенія той буквы изъ „Азбуки", розбираючи звуки словъ и толкуючи ихъ значеніе.

7. Укажеме друковану букву и читаеме друкованную часть изъ „Азбуки".

Для самостоятельнаго занятія (csendes foglalkozás) можно задати ученикамъ рѣшеніе задачъ, помѣщенныхъ наконцѣ упражненій поодинокихъ буквъ. Сіи задачи или въ томъ состоятъ, что ученикъ долженъ вынайти едну вылишенную букву слова,на пр. па†а (пара), шоп† (шопа) или изъ данныхъ буквъ составити слово, на пр. изъ буквъ п-а-п-и (пипа), т-и-о-с (сито) и пр. — Но можно задати и такія упражненія изъ которыхъ постепенно розвивается сознательное знаніе языка.

Напр. по примѣру

пипа наша, *перо наше*

ученикъ уже буде знати окончанія слова „нашъ" и при иныхъ словакъ, якъ то

шопа наша *сито наше*
ропа наша *решето наше.*

Или по примѣру *шопа—шопу*
буде знати написати: *ропа—ропу*
оса—осу и пр.

Сіи грамматическія упражненія съ едной стороны на то добры, что тѣмъ лучше упознаютъ дѣти букву, съ другой стороны упражняются въ правописаніи, ибо въ нихъ постепенно розобраны всѣ головнѣйшія правила грамматики. Въ IV-ой части „Азбуки" т. е. меже чтеніями также суть сякіи задачи и упражненія.

Чтобы дѣтина любо читала, чтобы полюбила чтеніе, прото въ „Азбукѣ" уже при первыхъ буквахъ изъ словъ составлены предложенія, а отъ буквы „к" при каждой буквѣ есть по едно составное чтеніе, сказка или описаніе. Послѣ чтеній же помѣщены короткія стихотворенія, обы тѣмъ лучше заучила дѣтина поученіе чтенія.

Писаніе и читаніе великихъ буквъ можетъ идти уже быстрѣйше, тутъ уже все больше чтеній можно задати для самостоятельныхъ лекцій.

Чтобы дѣтина при началѣ обученія письму не заблудила въ формахъ буквъ, прото церковныя буквы я не помѣшалъ съ гражданскими, но отдѣльно желаю познакомити по слѣдующему методическому ряду:

1. Первый разъ тѣ церковныя буквы, которыя еднаки съ гражданскими;

2. Потомъ тѣ, которыя подобны съ гражданскими;

3. Несходныя и

4. тѣ, которыхъ нѣтъ въ гражданской азбукѣ.

Для заученія сихъ буквъ собралъ я не мало изреченій изъ молитвъ и изъ церковныхъ обрядовъ.

Познакомлю и съ головными формами церковнославян-

скаго языка, съ титлами, на конецъ же и съ названіями буквъ, т. е. съ полною азбукой.

Послѣ познакомленія всѣхъ гражданскихъ и церковныхъ буквъ въ объемѣ двохъ печатныхъ листовъ составилъ я 62 чтенія, содержащія въ себѣ сказки, описанія изъ круга упражненій бесѣда и розума (beszéd és ért. gyakorlat), стихотворенія (по большей части отъ Духновича,) упражненія для самостоятельныхъ занятій, напоминанія на побожность, тверезость и пр.

На концѣ приданны и обычныя молитвы.

Сіе содержаніе методически розмѣстити можно въ слѣдующемъ ряду:

	Класъ I.	Класъ II.
Септ.	Звуковыя и письменныя предв. упражненія.	Повтореніе малыхъ буквъ.
Окт.	Звуковыя и письменныя предв. упражненія. Буквы: о, а, с, п.	Повтореніе великихъ буквъ.
Нов.	Буквы и—у	Церковно слав. буквы, еднакія и подобныя съ гражданскими.
Дек.	Буквы л—ы	Церк. слав. буквы, несходная съ гражданскими, и которыхъ нѣтъ въ гражд.
Янв.	Буквы в—з	Формы и словосокращенія церковнаго языка. Полная азбука.
Февр.	Буквы я—ф	Чтенія 1—10. Толк. молитвъ.
Мартъ	Великія буквы О—З	Чтенія 10—25. Толк. молитвъ.
Апр.	Великія бутвы В—Ѳ	Чтенія 25—40. Толк. молитвъ.
Май	Азбука. Упражненія.	Чтенія 40—62. Толк. молитвъ.
Юній	Экзаменъ	Экзаменъ

Послѣ „Азбуки“ въ III-емъ и IV-омъ классахъ найлучше употребити разсказы, сказки и описанія „Читанки“, въ V—VI. классахъ же прочія чтенія Читанки.

При чтеніи всегда нужно уважати на содержаніе и на воспитательную цѣль чтенія, нужно всегда съ вопросами выглядати и хорошо заскѣпити въ умъ и сердце ученика поученія чтеній.

Внѣшній видъ „Азбуки“ — думаю — также соотвѣтенъ правиламъ методики, буквы доста велики, и постепенно переходится къ меньшимъ, рисунки чистѣ, папѣрь зелено-бѣлый.

Могу надѣятися, что Почт. Господа пѣвцо-учители сей мой трудъ пріймутъ такъ радо и благосклонно, якъ и я охотно взялся въ пользу народа и обряда нашего и для улегшенія роботы учителей сочинити сію мою „Азбуку“.

Съ нами Богъ!

Августинъ Волошинъ.

Младость.

ПОСМОТРИ мой сыне
Пшеничку на поли,
Якъ прекрасно цвѣне,
Якъ зрѣетъ по воли,
Колосокъ ей бѣжитъ
Въ гору, якъ прутъ просто,
Горѣ главу держитъ
И плавлетъ радостно.
Где вѣтрикъ задуетъ,
Онъ на тоту страну
Легко ся кланяетъ
На лѣву — на праву.
Але якъ достигнетъ
Пшеничка на поли,
Колосъ главу угнетъ
Не дастся по воли,
Бо уже валится
Зерномъ наполненный,
Праздно не хвалится,
Останетъ смиренный,
Доловъ главу спуститъ
Вѣтрови не дастся,
Грубый корень пуститъ
Смѣло поставится.

*

Такъ младенцъ двигаетъ
Головку порожну
А мудрый склоняетъ
Отъ разума важну,
Такъ молодый хлопецъ
За вѣтромъ бѣгаетъ,
А премудрый старецъ
Хвалы убѣгаетъ.

А. Духновичъ.

Объ одномъ старомъ учителѣ.

Нашъ угрорусскій народъ бывалъ давно между лучшими, сносными обстоятельствами, въ настоящее же время стоитъ на краѣ разоренія матеріально, борется съ нищетою. Сей народъ очень нуждается особенно, въ хорошихъ учителяхъ, которіи съ наукою и съ воспитаніемъ подняли-бы его и матеріально, и духовно на будущее. Но сей народъ не въ силахъ поставити хорошихъ училищъ, по причинѣ своей ужасной бѣдности, и содержати ихъ. На многихъ мѣстахъ только черезъ поставленіе державныхъ народныхъ школъ можно подати способъ народу къ наукѣ. Сіи то державныя школы исполняютъ не меньшу миссію, чѣмъ наши церковныя, для того намъ не чужды сіи школы, ибо нашъ народъ научаютъ, и мы должны глубоко почитати тѣхъ державно-школьныхъ учителей, которіи проукажутъ ревность къ учительскому труду, и любовь къ народу. Изъ сякихъ учителей упоминаеме теперь Георгія Мадяра, который исполнилъ сего лѣта 40-ый годъ своей державной службы. Георгій Ѳеодоровичъ Мадяръ родился въ селѣ Лозянскомъ столицы Мараморошской, 5-го марта 1848. года. Отецъ его Ѳеодоръ былъ пѣвцемъ и учителемъ грекокаѳолическимъ, съ доходкомъ на 35 гульденовъ въ годъ.

Георгій Мадяръ выучился за учителя въ Унгварской учительской препарандіи. За пять годовъ исполнялъ должность учителя при народной церковной школѣ, въ году же 1874. назначенъ учителемъ къ державной школѣ въ Чергевъ, и такъ онъ изъ тѣхъ 14 державныхъ учителей, которіи были первыми разсадниками ученія державнаго. Въ году 1877. перемѣщенъ въ Бѣлки, гдѣ съ большими трудами, и своимъ преданнымъ дѣйствіемъ заставилъ любити державную школу. Трудился возвысити благополучіе народа черезъ преподаваніе домашняго промысла и черезъ преподаваніе садоводства. Въ году 1884. перемѣщенъ въ долину Обавскую столицы Берегской. А тутъ въ двухъ селахъ, училъ по очередямъ. Скоро рано на разсвѣтѣ, часто

въ снѣгу по колѣни, проламовалъ себѣ дорогу, не разъ стрѣтился и съ волками.

И тутъ дѣйствовалъ онъ изъ щирой любви къ званію и къ народу. Если позволило время, онъ вывелъ своихъ учениковъ на дворъ или въ садъ, или на поле, или въ лѣсъ и тамъ показовалъ имъ красоту естества, якъ дѣла рукъ Божіихъ, научалъ на господарство и на всякія практичныя познанія. Изъ лѣбви къ народу и своему обряду, хотя на то

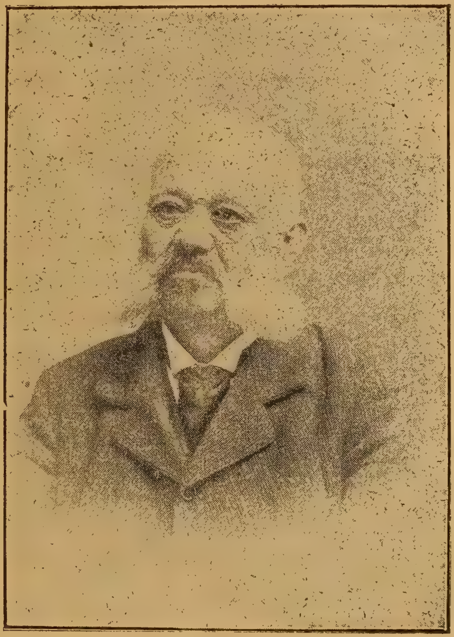

Георгій Мадяръ.

якъ державно-школный учитель не былъ обязанъ, прилѣжно обучалъ своихъ учениковъ и русскому церковному письму, обряду и обрядовому пѣнію.

И не лишь учениковъ своихъ наставлялъ, но отъискивалъ и поодинокія семьи и давалъ имъ совѣты, часто и самъ народъ испросилъ у него добрыхъ совѣтовъ въ своихъ бѣдахъ и нуждахъ; особенно наставлялъ онъ народъ на са-

доводство, ибо это есть тамъ очень важнымъ факторомъ общаго хозяйства и въ семъ отношеніи проуказалъ оченъ хорошій успѣхъ. Долина обавская имѣетъ много фруктовыхъ деревъ въ лѣсу, которыя суть произведеніями Ю. Мадяра и его учениковъ. Онъ превратилъ сады при домахъ въ фруктовіи сады.

Притомъ найшолъ онъ себѣ времени и на письменную дѣятельность. Хорошо владѣетъ русскимъ языкомъ въ словѣ и письмѣ, знаетъ грамматику и правописаніе языка. Постояннымъ дописователемъ былъ и есть Мадяръ нашихъ газетъ и календарей. Особенно „Наука" принесла отъ него не мало хорошихъ статьей по большей части господарскаго содержаніе.

Теперь уже постарѣлся; но при всемъ томъ живетъ въ постоянномъ трудѣ! Счастливъ и доволенъ, ибо страхъ Господень одушевляетъ его. Живетъ съ семьей счастливо, и якъ отецъ семьи можетъ послужити примѣромъ всякому человѣку готовому жити и умерати за свою семью.

Послѣ служенія 35 лѣтъ пущенъ въ отставку съ 1. сентября 1904. года, съ полнымъ жалованіемъ 1800 кронъ въ годъ. Живетъ теперь въ городѣ Берегсасѣ, якъ русскій толмачъ уголовного суда. Да сохранитъ его Господь Вседержитель въ здравіи, трудолюбіи, на благо своей семьи, и на благо образованія народа нашего еще много, много лѣтъ!

Бывшій ученикъ.

БЕСѢДА.

(Часть литературная и забавная.)

Андрей Демяновичъ.

НИЧЕГО не есть почитанія достойнѣйшого, якъ достоинство священническое, ибо отъ него зависитъ наше спасеніе и надежда — кажетъ Флавіянъ. Еднако не есть ни одно чиновство, котораго особы только гоненіямъ и насмѣшкамъ были бы участниками, якъ священники. Печальный знакъ времени! Воистинну ни одинъ человѣкъ на земли, больше доброго или злого не годенъ учинити человѣчеству якъ священникъ, если совѣстно исполняетъ онъ свою должность и званіе! Такъ говоритъ о священницѣ сельскомъ французскій Ламартинъ! Воистинну еще и холодного или злого іерея животъ, есть подобный свѣщи горящей; онъ другимъ свѣтитъ, другихъ учитъ, и самъ себе сожегаетъ каждодневно!

Въ сей статіи любезный читателю хочу тебѣ говорити за такого священника, который знаетъ свое знаніе, свою цѣль живота, который исполняетъ совѣстно сою должность, въ церкви, школѣ и сповѣдалницѣ, который 41 рокъ служитъ якъ деканъ (намѣстникъ) нашу епархію и такъ есть найстаршимъ намѣстникомъ епархіи Мукачевской. Сей мужъ есть броницкій Андрей Демяновичъ, каноникъ и парохъ-намѣстникъ должанскій.

Воистинну сей славный старикъ достойный есть почитанія и благодарности за свои труды около церкви и народопросвѣщенія! Разсмотримъ таже его поученія полный животъ для своего назиданія и возбужденія.

О. Андрей Демяновичъ родился года 1836. новембрія 14-го отъ родителей священническихъ въ Сачуровѣ. Среднія школы въ Унгварѣ и Кошицахъ кончилъ съ превосход-

Андрей Демяновичъ.

нымъ успѣхомъ, современникъ и коншколарь былъ нашого славнаго владыки Юлія. Богословіе же на вѣденьскомъ университетѣ слухалъ, хдѣ не токмо въ богословскихъ наукахъ такихъ профессоровъ имѣлъ, какъ на примѣръ Мюллеръ, но въ искуствѣ музики такое виртуозное преуспѣваніе засвѣдѣтельствовалъ, что іезуиты обыватели сосѣднаго монастыря

приходили въ заведеніе св. Варвары слухати искуственную его игру на клавѣрахъ.

Года 1859. оженился, избравши себѣ за жену милую и образованную дочерь священническую Констанцію Грибовску. 1860. года былъ хиротонизованъ, и выименованъ за каплана въ Долгое гдѣ 5 роковъ пребывше, года 1865-го до сосѣдней Полены душпастыремъ былъ назначенъ, и вторымъ намѣстникомъ должанскимъ. 1868-го же года былъ выименованъ за пароха должанскаго и за порядочнаго благочиннаго собора должанскаго, гдѣ онъ и нынѣ какъ 70 лѣтный старикъ дѣйствуетъ плодовито и хосновито на славу Божу и пользу народа нашего!

Андрей Демяновичъ за сіи 38 роковъ въ Долгомъ много добраго, краснаго и хосновитаго сдѣлалъ. Впервыхъ когда человѣкъ вступитъ въ Долгое, вниманіе падетъ на прекрасное акацами загородженное кладбище, гдѣ коло каждаго гроба плодовитое дерево есть посажденно. Такъ красное и порядочное кладбище я въ Мараморошѣ еще нигдѣ не видѣлъ! Далѣе увидитъ путешественникъ 5 прекрасныхъ св. крестовъ съ желѣзными кратами обгороженны. На серединѣ площади же поставленъ св. крестъ съ 4-ми фонарями (лампа); памятникъ есть то тыхъ угроруссовъ, которіи за свободу подъ семиградскимъ княземъ Раковціемъ II-ымъ въ Долгомъ кровію своею засвидѣтельствовали нашу любовь къ милому Угорскому отечеству! Сіи св. кресты и сей памятникъ на возбужденіе ревнаго іерея Демяновича поставили вѣрники его и добродѣлатели. Прекрасная палата конфессіональной школы такожде хвалитъ любовь къ народопросвѣщенію сего старика. На новую церковь изобралъ уже 10,000 коронъ. Мѣсто же на самомъ площади (пяцъ) отъ графа Телекія выпросилъ. (Днешную русскую церковь же латинянамъ намѣряетъ продати.)

Въ время его 41-годоваго намѣстничества избудовалъ въ своей парохіи въ Сухомъ новую церковъ, и школу, въ Броньцѣ новую школу, и муръ около церкви. Далѣе будо-

валися подъ его намѣстничествомъ новыя школы въ Лисичевѣ, Кушницѣ, Керецкихъ, Полянѣ, Липши и Кошельовѣ.

Въ Броньцѣ даровалъ 2 угры доброй земли на фару новую. Въ Долгомъ положилъ 200 коронъ фундаціи вѣчной для награжденія преуспѣвающихъ учениковъ. Основалъ первую греко каѳолическую библіотеку для нормальныхъ школьниковъ въ нашей епархіи. Основалъ въ Долгомъ кредитную кассу, которой найлучше ведется въ вышней Угорщинѣ! Завелъ погрѣбальное общество, и Ружанецъ. Всякое общественное, здоровое предпіятіе ревно подпералъ всегда. Первымъ ревнителемъ былъ всякаго народопросвѣтительнаго общества, якъ то „Общ. Св. Василія Беликаго“ и Общества „Уніо“.

Изданія „Уніи“ ревно распространяетъ въ своемъ округѣ, онъ самъ больше какъ 500 календарей продаетъ ежерочно! На культурныя наши дѣла, подъ 41-рочнымъ своимъ намѣстничествомъ больше какъ 10,000 коронъ назбиралъ отъ своихъ знакомыхъ и вѣрниковъ. Якъ священникъ есть примѣромъ добраго и лагоднаго пастыря. „Не можетъ градъ укрытися верху горы стоя“ (Маѳ. V. з. 11.) прото и отца Демяновича его труды около церкви школы и народопросвѣщенія свѣтили всѣмъ.

Его наградилъ пресвѣтлый царь года 1885. саномъ почетнаго каноника, года 1902-го былъ воспріятъ въ рядъ угорскихъ дворянъ, съ предикатомъ „броницкій“. (Въ Броньцѣ маетъ онъ свой большій маетокъ).

Года 1905. новембрія мѣсяца праздновалъ онъ 40 лѣтный юбилей намѣстничества, когда его современникъ и коншколарь славный владыка нашъ Юлій признательнымъ письмомъ отличилъ.

Всѣ сіи отличія были наградою истинныхъ заслугъ. О. Демяновичъ якъ человѣкъ чистотою и благородностію своего характера, якъ священникъ неутомимою своею ревностію и трудами заслужилъ себѣ полное почитаніе и признаніе такъ въ церковной якъ въ общественной жизни.

Отличается онъ не каждодневнымъ своимъ образованіемъ

такъ въ богословскихъ, якъ и въ свѣтскихъ наукахъ и въ искуствахъ. Превосходно знаетъ Исторію, Географію и Аритметику. Якъ великаго и искуственнаго знатока музыки, и наше епархіальное правительство не разъ его мнѣніе выпросило въ дѣлахъ церковнаго простопѣнія. Теперь оченъ любилъ бы наши угрорусскія простонародныя спѣванки изложити на ноты.

Примѣрный есть его животъ и въ семействѣ! Съ горячою любовію заботился онъ о своихъ дѣтяхъ, которыхъ воспитовалъ въ побожномъ и честномъ духѣ, обы любили свой обрядъ, и свой народъ, обы любили отчизну, разомъ обы трудолюбивы были.

Въ сихъ усиловался я начертати картину Отца Демяновича, и прилагаю къ сему искренное мое желаніе, чтобы Богъ многозаслуженнаго сего мужа въ пользу Церкви и народа нашего для украшенія Епархіи нашей и на радость дѣтей его, въ здравіи и спасеніи еще на премногія лѣта подержалъ! Да живетъ!

Емиліянъ Мустяновичъ.

Намъ не можно спати.

ВѢДЬ надѣя наша въ дѣлѣ,
Дѣломъ и тяжкимъ трудомъ,
Намъ стремитись треба къ цѣли,
И не спати вѣчнымъ сномъ.

И хоть потъ съ чела струится,
Хоть ослабнутъ въ зною руки,
Пусть духъ добрости стремится
Къ благу любви и науки.

Осталисьме съ заду нынѣ,
Вмѣсто быть въ ряду первомъ,
Такъ въ одномъ даже мгновеньи,
Нельзя спати вѣчнымъ сномъ.

Лишь все дальше, дальше съ Богомъ,
Пусть никто не стаетъ въ средѣ,
Бо предъ нами труда много,
Путь далека въ большой бѣдѣ.

Намъ не можно съ труда пасти,
Зачалъ крѣпко ея держати,
Всегда разомъ безъ напасти,
Ити впередъ . . . побѣждати.

Треба крѣпкій станъ забрати
Хоть тяжкимъ дѣломъ, трудомъ,
Враговъ нашихъ побѣждати,
А не спати вѣчнымъ сномъ.

А. К.

Іоахимъ Хома,

новый протоигуменъ чина Св. Василія Вел.

Единственный нашъ монашескій чинъ, основанный Св. Василіемъ Великимъ заслужилъ и заслуживаетъ полное уваженіе отъ всѣхъ нашихъ вѣрниковъ, ибо отъ колибели обряда нашего питалъ, розвивалъ и сохранялъ обрядъ, сіе наше сокровище. Было время, коли въ духовныхъ дѣлахъ единственно лишь Отцы Василіане выслуживали нашъ народъ, они учили нашихъ предковъ, литургизовали имъ, крестили ихъ дѣтей, погребали ихъ; изъ монастырей ходили по далекимъ околицамъ и наставляли вѣрныхъ въ православной вѣрѣ. До новѣйшихъ временъ и епископовъ доставлялъ намъ чинъ Св. Василія Великаго.

Теперь уже веденіе духовной жизни перешло въ руки мірскихъ священниковъ, но всетаки не перестало великоважное званіе сего чина, якъ мѣста чисто духовной жизни въ дѣлѣ сохраненія чистоты и красоты обряда нашего, и въ дѣлѣ побожного народопросвѣщенія.

Всѣмъ намъ желати треба и трудитися въ томъ, чтобы сей чинъ подкрѣплялся въ членахъ и въ имѣніи, чтобы чѣмъ большую пользу могъ принести нашей духовной жизни.

Минувшого года въ управленіи чина настала великая перемѣна, которая заставляетъ насъ ожидати новую, полезную дѣятельность отъ членовъ. Именно на великомъ соборѣ, подержанномъ 6-дня мѣсяца юнія въ Марія-Повчѣ подъ предсѣдательствомъ Его Впреосв. епископа Юлія, за протоигумена чина выбранъ О. Іоахимъ Хома, молодый, но глубокоученный и трудолюбивый членъ чина.

Іоахимъ Хома, родился дня 6-го мѣсяца марта 1870. года н. ст. въ Пряшевѣ. — Отецъ его былъ плотникомъ. Среднія школы кончилъ въ католической гимназіи въ Пряшевѣ. — Вступилъ въ чинъ св. Василія 1885-го года августа 4-го н. ст. и облеченный въ одежду чина тогоже года августа 17-го. Богословскимъ наукамъ учился въ Унгварской епископской семинаріи, гдѣ якъ III. и IV. рочный

клерикъ былъ дукторомъ и учителемъ церковнаго пѣнія. — Великій ангелскій образъ (монашескій обѣтъ) пріялъ 1902. года мѣсяца септембрія въ день св. мученицъ Минодоры, Митродоры и Нѵмфодоры. — Рукоположенъ на священника 1892. года въ праздникъ Покрова пресв. Богородицы чрезъ епископа Его. Высокопревосходительства Іулія Фирцака. — Былъ наставникомъ новоначальныхъ отъ 1892. до 1905.

Іоахимъ Хома.

разомъ и секретаремъ чина отъ 1894-го года до дня 6 мѣсяца іунія текущаго года, когда въ Марія-Повчѣ подъ предсѣдательствомъ Его Высокопревосходительства епископа Юлія Фирцака держаннымъ Соборомъ избранъ въ Протоигумена чина св. Василія Великаго. Выименованный консисторіальнымъ совѣтникомъ 7-го юнія 1906.

Всегда ревно трудился въ пользу чина. — Кромѣ того,

что якъ наставникъ провадилъ духовную жизнь новоначальныхъ, училъ ихъ пінію, обряду церкви и церковному языку и якъ секретарь провадилъ канцелларію Протоигуменскую: самъ безъ всякой помощи принесъ въ порядокъ библіотеку монастыря горы Чернецкой, которая числитъ 3618 сочиненій въ 4765 томахъ. Занимался и литературою, написалъ въ „Листокъ" нѣсколько проповѣдей, въ дневныхъ газетахъ защищалъ чинъ противъ нападеній и подъ титломъ „Марія Повчанскій Паломникъ" составилъ молитвенную книгу для русскаго народа, которая книга церковною властію уже одобренна и теперь будетъ печататися. — Для книги „Katholikus Magyarország" написалъ исторію чина, но исторія въ помянутомъ сочиненіи токмо въ десятой части была сообщенна.

*
* *

Словомъ новый протоигуменъ уже и дотеперь трудился прилѣжно и успѣшно. Его чистая побожность, ученость и любовь къ народу заставляетъ насъ надѣятися, что талантъ свой и по сему обернетъ на общую пользу, къ чему да дасть ему Господь Богъ здравіе и благословеніе на многая и благая лѣта!

—ъ.

Божа рука.

(Истинна.)

Меже бережанскими русинами, тамъ где волны Латорицы уже откланяются отъ синихъ горъ, тамъ жилъ одинъ сельскій чиновникъ, нашъ совѣрникъ, оженившійся съ красавицею изъ священнической фамиліи.

Много лѣтъ уже пережили во блаженствѣ, свою службу вѣрно скончилъ, но временемъ, когда дѣточки подросли, а злое товарищество его въ большія веселости занесло, когда уже порядочная его плата и не была доста на „новѣйшіи

моды“, тогда притулился и къ громадскимъ грошамъ и конецъ тому было, что увольненъ былъ изъ чиновства.

Что теперь дѣлати? — Нѣтъ изъ чего жити!

Госпожа, якъ учена жона невдолга сложила квалификацiйный испытъ учительскiй, получила и мѣсто, и такъ уже яко-тако годны были животъ тяжело изъ дня на день провадити, мужъ же ея где-тутъ якъ писарь досталъ помѣщенiе.

Но хотя уже и нашъ панъ зналъ честовати и остатный крайцарь, — не такъ ги переже — съ великою фамилiею не можно было обстати, на конецъ изъ пожертвованiй сложили гроши и отпровадили бывшого чиновника въ новый край, въ Америку, чтобы тамъ заробилъ лучшiй хлѣбъ.

И тутъ научился поправдѣ робити и молитися къ Богу! Дѣло ему ишло доста добро. У короткiй часъ уже годенъ былъ и свою фамилiю во новый свѣтъ дати перевезти.

Поселившися тамъ, найбольшую дѣвочку доразъ загнали до фабрики, чтобъ и она дачто заробила — бо тамъ не ганьба робити.

Одного дня когда дѣвушка звычайно пошла до фабрики свою роботу кончити, — прiйдеть къ ней владѣтель фабрики, молодый паричъ, и кажетъ:

— Барышньо, вы по полудню больше не приходѣтъ на роботу!

Наша барышня на сiе напудилася, и съ плачемъ зачала го просити: „Будьте милостивый, тадь я такъ думаю, же я ничь не завинила, роботу кончу, прошу мене дале за роботницу тримати!“

Но паричъ — отвѣчалъ: — „Не возможно — вы робити не будете, это я вамъ недозволю!“

Наша красавица, обдаренна всякими женскаго рода красотами, съ плачемъ возклицала: „Мати моя мнѣ не дасть ѣсти, кедь я роботати не буду!“

— Но — отвѣтилъ фабрикантъ — тутъ есть мой билетъ, я по полудню у двѣ годины и самъ пойду до вашего дома.

Не стану описати, съ якою жалостію повѣдала дѣвушка матери своей, же она ничъ подлого не сдѣлала, но мати не вѣровала.

По полудню точно явился паричъ и съ американскою короткостію каже: „Панѣ, вашу дѣвку больше не заганяйте до фабрики на роботу, бо она буде моя жена.“

Можете себѣ подумати, что родичи столпами стали на сію бесѣду. — Когда мало ся очутили, мати ледва годна была проговорити, что „сіе невозможно, бо мы убогіи.“

— Се не препятсвіе — отвѣчаетъ женихъ — тутъ есть тысячъ долларовъ завдатокъ, другіи прійдутъ, готовтеся, чтобы свадьба чѣмъ скорше была — и тымъ со хладнокровностію англицкою лишилъ фамилію.

Долго долго радилися дома, то се, то то приговорили, доста до того, что убожество ихъ довело, что барышня подъ теченіемъ двохъ тыждней стала прелюбезна жена владѣтеля фабрики.

И съ тымъ судьба фамиліи изъ дня на день все лучше ишла, подъ короткимъ часомъ уже и друга дѣвушка подросла, и сія подобно первой, обдарована была также красотою, умомъ и трудолюбіемъ.

Разъ прийдетъ до дому ихъ одинъ мадьярскій эмигрантъ паричъ изъ рыцарского роду калвинскаго, отецъ котораго дома во старомъ краю имѣлъ великое имѣніе. Сей уже со угорскою модою черезъ долгшое время прилюбовался ко дѣвицѣ, которой помалу и розтеплилъ сердце — токмо лемъ уже родительское дозволеніе надо было достати, обы два сердца во одну мысль стали.

Рѣшился, и отъ родителей выпросилъ дѣвушку за жену — но отецъ отвѣчаетъ:

— Противъ личности вашей ничъ не скажу, но знаете, же я твердый русинъ греко католикъ, свою дѣвку лемъ къ совѣрнику дамъ — если вступите во наше стадо, нѣтъ у мене и едного противного слова.

Нашъ молодый паричъ отписалъ сіе своему старосивому отцу — но сей недалъ дозволеніе сыну вѣру лишити,

еще и погрозилъ его, что если лишитъ вѣру, будь где го найдетъ, забьетъ го, якъ пса.

Сердечна любовь превознеслася надъ отцевскимъ заказомъ и любовь согрѣта во вѣрное малженство совела ихъ. Счастливо жили и много добрыхъ часовъ провели во ихъ, гостепріемныхъ домахъ и наши священники, такъ-то и мой землякъ, отъ котораго я сію историю узналъ, не разъ у нихъ веселился.

Въ позднѣйшихъ рокахъ нашъ нововѣрникъ хотѣлъ свого отца нащивити, но боялся трагедіи, что цѣле забьетъ го, — но якъ учулъ что отецъ во великихъ довгахъ и что на прадѣдныхъ ровеняхъ хочеся царство израилево устроити — рѣшился — доллары суть — освободити отца. — И со женою и двома хлопчиками рушилися во старый край.

Прибывши въ родное село, просто къ отцевскому дому ишли. Зашедше во дворъ ознаймили выслужнику, что хотятъ старого нащивити, но кто они, не повѣдали, токмо: одинъ панъ, одна панѣ и два хлопцы.

Допустили ихъ ко старику, который сидѣлъ въ фотелѣ. Якъ зайшли гость уйметъ револверъ изъ кешени тай смѣло сталъ предъ старика, даетъ ему орудіе и каже: „Сюда — указуе на сердце — пущайте кулю лемъ отразу!"

— Что? вопрошаетъ старикъ — что вы говорите, я не розбойникъ, вы ачей пане удурѣли!

— Но я хочу — голоситъ гость.

— Кто же вы? — вопрошаетъ старикъ?

— Я вашъ сынъ, прійшолъ, обысте отдали что' сте ми обѣцали.

Отцевская любовь омягчила сердце старика; въ обятіяхъ стократныхъ цѣловалъ ихъ, особенно якъ увидѣлъ двохъ внуковъ ако голубиковъ, отъ радости сказалъ: „Забылъ я мой гнѣвъ любезный сыне!"

До исторіи еще лемъ то додамъ, же сынъ выплатилъ отцовъ долгъ и передалъ свою частку братови а самъ выэмигровалъ назадъ во новый свѣтъ, гдѣ еще больше пріобрѣлъ себѣ.

А нашъ бывшій чиновникъ обдаренъ дѣточками, до порядку привелъ ихъ, сына же едного, которого — якъ розумного — хотѣли взяти въ американску дипломатическу школу, на прошеніе матери далъ въ духовную семинарію учитися за богослова, — бо мати все казала, коли были у бѣдѣ: „молѣмся“ — прото желала, обы и сынъ Богу молился, приношалъ жертву, „о себѣ и о людскихъ невѣжествіихъ.“

Молѣтся таже и вы другъ за друга и Богъ небесный поможетъ вамъ въ всякой бѣдѣ, „много бо можетъ молитва праведнаго поспѣшествуема“.

Повѣдатель.

Спрашивала я . . .

Спрашивала я зозульку —
Зозулинька люба:
Веселый вѣкъ молодому,
Жить доколь буду я?

Не скажи мнѣ число тѣхъ лѣтъ
Ими жъ Богъ даритъ мя,
Но счастливъ будетъ-ли мой вѣкъ,
Возьметъ-ли милый мя?

Будь онъ моимъ, а я его
Въ любви да живемъ весело
Въ чести предъ Богомъ и людьми . . .
Богъ насъ того удостои!

Василій Матяцковъ.

Өеодоръ Легеза.

Читатели „Науки“ хорошо знаютъ, кто есть Өеодоръ Легеза; знаютъ, что сей писатель нашъ есть прилѣжнѣйшимъ соработникомъ „Науки“, кто въ каждомъ числѣ газеты учитъ, одушевляетъ нашихъ вѣрниковъ; его статьи служатъ постояннымъ духовнымъ кормомъ читателей, питающимъ ихъ въ знанiи и любви вѣры и обряда.

Сей ревнитель нашъ родился года 1846. дня 13-го новембря въ Кострииахъ (Ужанскiй ком.); отецъ его Iосифъ, тамошнiй душпастырь и совѣтникъ консисторiи и мати Анна Саксунъ были очень богобойны и дѣтей своихъ воспитовали въ таковомже духѣ.

Школы кончилъ въ Унгварѣ. Уже якъ ученикъ гимназiи проуказалъ великую любовь къ обряду. Въ церкви онъ постоянно въ клиросѣ сидѣлъ и въ пѣнiи служилъ примѣромъ для прочихъ учениковъ, такъ знанiемъ мелодiи и устава, якъ и хорошимъ голосомъ.

Богословiю учился въ Унгварѣ за два роки, когда профессорами были пок. Николай Товтъ, послѣ епископъ пряшевскiй и теперѣшнiй нашъ впреосв. епископъ Юлiй Фирцакъ. Года 1868. якъ изъ всѣхъ предметовъ отличный (ex omnibus eminens) отосланъ до Видня на университетъ на 3 роки. Съ якимъ успѣхомъ кончилъ тамъ курсъ, о томъ свидѣтельствуютъ и слѣдующiя слова информацiи его: „. . . , quapropter Rectoratus jure optimo praesumit, dictum alumnum ad altare Domini aliquando constitutum, de Ecclesia et gente sua optime meriturum esse“, т. е. ректоры вѣденьской семинарiи надѣются, что Ө. Легеза около церкви и народа своего проукажетъ лучшiя заслуги.

Года 1871. оженился съ Марiею Иванчовъ, образованною донькою Василя Иванчова, пароха киральгазскаго. Тогоже года прiялъ рукоположенiе отъ епископа Панковича.

Якъ священникъ съ перву служилъ въ Ниредьгазѣ якъ капланъ, гдѣ особенно во время колеры дуже много трудился.

Еще 1870. года отъ епископа Панковича досталъ парохію „Дѣлокъ“ (Папфалва) съ тѣмъ обѣцаніемъ: „кедь сбудуешь фару, дай ми знати и достанешь другу тебѣ валовшну парохію.“ Ѳ. Легеза исполнилъ повелѣніе, сбудовалъ не лишь фару, но и церковь и школу, еднако послѣ смерти епископа Панковича скоро забылися сіи слова и скромный Ѳ. Легеза еще и днесь въ Дѣлку трудится.

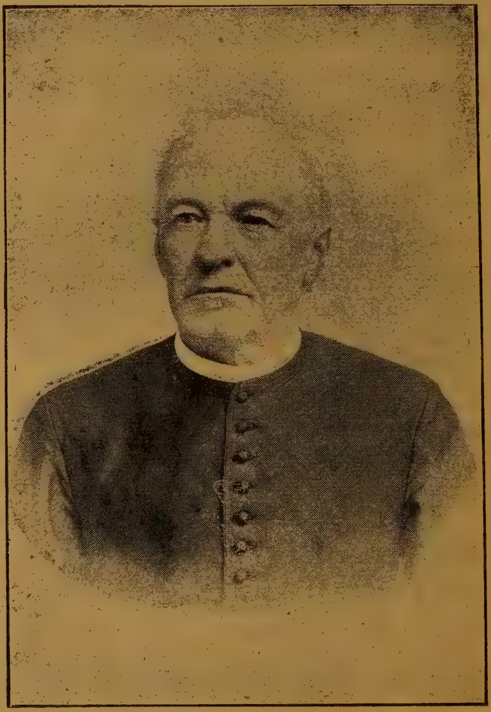

Ѳеодоръ Легеза

Изъ сей-то парохіи давалъ въ школу дѣтей своихъ, которыхъ усиловался выучити въ побожномъ духѣ, разомъ дати имъ хлѣбъ въ руки.

Въ дочерныя села ведетъ очень плохая дорога, и прото Ѳ. Л. по большей части пѣше, черезъ горы ходитъ въ филіалы свои.

Якъ писатель постоянно подпералъ всѣхъ нашихъ газетъ, дописовалъ въ „Новый Свѣтъ", въ „Карпатъ", въ „Листокъ" но найбольше писалъ и пишетъ въ „Науку" изъ котрой майже не появится и единъ нумеръ безъ статьи Ѳ. Легезы. Награду за честный трудъ только отъ Всевышнього ожидаетъ.

Съ искреннею любовью относился всегда къ народу, научалъ не лишь на вѣру, но и на свѣтскую науку, наставлялъ на честность, тверезость и трудолюбіе. Если будовалъ школу или церковъ, то всегда на то уважалъ, обы на народъ великій теръхъ не упалъ, но усиловался собрати нужную сумму отъ благодѣтелей. Розрѣзъ на вѣрники въ его парохіи нигда не былъ.

Завелъ общество „Ружанца" и „Общ. Трезвенности." Въ его парохіи господствуетъ рядъ, побожность, честность.

Въ замѣну лишь то пожадаетъ отъ вѣрниковъ, обы любили его и чтобы съ дерзостью приходили къ нему,

Дай Боже сему ревному дѣятелю на многая лѣта пожити въ примѣръ другимъ и въ пользу народа!

Мати.

МАТЕРНЯЯ любовь есть дорогая перла, о которой то баснеписатели и глубокомыслители всѣхъ столѣтій якъ найкрасше высловуются. Народы въ своихъ перекладахъ и пѣсняхъ описуютъ любовь материнску, въ пѣсняхъ своихъ восхваляютъ доброту матерняго сердца. „Ой, ты любе и миле сердце матернее, ты еси моимъ раемъ," такъ вздыхалъ неоденъ глубокомыслитель.

Вѣрность матери къ своимъ дѣточкамъ на каждый день есть нова. Мати хотяй убога, а такой всегда свою дѣтину загрѣе и приголубитъ до сердца своего. Одна мати скорше выховае десятеро дѣтей, нежели десять дѣтей одну матерь. Кто свою матерь неслухае, буде мусѣлъ слухати

полицая или жандарма. Лучше есть утратити одного богатого отца, якъ убогу матерь. Русска пословица каже:

„Молитву матерную почуешь изъ глубины морской.“ Рука матерняя и втогдѣ есть мягка, коли непослушну дѣтину карае. Одинъ поэтъ описуе въ своей поемѣ, коли то турки татары нападали и рабували нашу русь а ей вѣрныхъ сыновъ и дочерей заберали въ неволю:

Коли мати въ день и въ ночи
Изливала слезныи здрои
Немогла по сыну — дочи
Утолити жаль тяжкій.

Снова въ народной пѣсни спѣваеме слѣдующее:

Выйшла стара мати
На высоку гору
Кличе свого сына
Изъ войны до дому;
Ой ходи сыноньку
Съ войны до домоньку
Та най я ти змыю
Хоть разъ головоньку.

Мати, мати, кто тя мае, тотъ за тобовъ ходитъ и тебе взывае, а кто тя немае той за тобовъ тужитъ и вздыхае. Вспомну собѣ дѣтинныя лѣта и матерню любовь, сердце съ жалю мало нерозпукнесь, бо сердце материнское есть найкрасше мѣсто для каждого сына. Тоже кождый сынъ повиненъ глядати мѣста и супокою только коло того наймилѣйшого матерного сердца. Коли мати умре, роспадаеся фамилія, а то есть правда неотмѣнна. Каждый сынъ и донька повиненъ избѣгати всякого гнѣву изъ стороны матери своей.

Въ изреченію священного писанія, такъ стоитъ написано: „Дѣломъ и словомъ чти отца твоего и матерь, да найдетъ тя благословеніе отъ нихъ. Благословеніе бо отчее утверждаетъ домы чадъ, клятва же матерняя искореняетъ до основанія.“ Проклятъ тотъ сынъ и тота донька, что положитъ руку на матерь свою, котора то мати не одну ночь надъ его колыскою провела безъсонно, кормила своею

грудію переполненною самою любовію ко нему. Не найдешь красшого имене ани подъ самимъ солнцемъ якъ, то: мати. Звукъ того слова есть глубокій, милый и признательности полный.

Французкій король Наполеонъ великій то повѣдалъ: „Будучность дѣтины зависитъ отъ того, яку она матерь мае.“ И правду сказалъ сей великій король. Погляньме только въ житье народовъ и увидиме, котрый народъ имѣе добрыхъ просвѣщенныхъ, нравственныхъ матерей, весь народъ такій.

Якихъ сыновъ выховалъ нашъ народъ? Выховалъ добрыхъ дѣтей, побожныхъ нравственныхъ, милосердныхъ и твердо стоящихъ при своей вѣрѣ и при своемъ племени.

Але чтожь ворогъ діяволъ не спитъ а ходитъ яко левъ чтобы поглотити все доброе, засѣялъ онъ межи дѣтьми русской матери распри, незгоды, сварнѣ, изъ которыхъ повстали вражды, бѣды, недорозумія, которыя на довгіи лѣта придавили грудь доброй матери. Читайме исторію русского народа, и вычитаеме изъ ней, что тамъ были добри сыны наши, которіи на поляхъ битвы бодро кровь свою проливали за правду, вѣру и отчину. Вплывъ материнъ на ей сыновъ вліяе помалу. Матерь учитъ дѣтей своихъ почитати свое набоженство, нравственность, чистоту сердца, и прикладное обхожденіе взглядомъ другихъ. Мати, котора дае добрый прикладъ своимъ дѣтямъ, а притомъ есть тиха и побожна, така мати найскорше досягне своей цѣли.

Мати а ей ласка достали тую найкрасшу повагу, что Богъ отецъ небесный назначилъ едну земску дѣвицу, обы была матерью про своего единородного сына, и такъ сладчайшое имя „мама“ найсвятѣйшими устами Іисуса посвячено зостало. Сынъ Божій Іисусъ Христосъ най буде взоромъ для каждой христіянской дѣтины, якъ также Пречистая Дѣва дала матерямъ прикладъ, якъ кажда христіянска мати мае выхововати свои дѣти.

Илія Гр. Борухъ,
пѣвцоучитель.

На родинѣ.

Сполнились днесь мои желанья:
Я въ родной, Боже, сторонѣ . . .
Съ родиной я и при родинѣ,
Сижу я при моемъ Дунаѣ . . .
И тысячны гадки отжили,
И столько родится новыхъ . . .
Якій, о Боже, я счастливый,
Счастлившій отъ людей я всѣхъ . . .

Сообщ. **Іоаннъ Югасъ.**

Петръ Гебей.

Ex abundantia cordis os loquitur. Изъ обилія сердца моего говоритъ ротъ, коли о такомъ честномъ, на высшое почтеніе и любовь достойномъ мужѣ желаю побесѣдовати, якъ Петръ Гебей, новый профессоръ религіи при унгварской гимназіи и новый директоръ нашего унгварскаго алумнея.

Званіе профессора религіи дуже важно для насъ. Основу будущей жизни нашей интеллигенціи положитъ катихитъ унгварской гимназіи, онъ заскѣпитъ въ сердца сыновъ нашихъ побожность, честность, любовь къ обряду. Важна для насъ и та воспитательна робота, котору нашъ унгварскій алумней кончитъ, ибо сей институтъ долженъ замѣстити отцевскую и материнскую любовь, воспитаніе фамилій, въ духѣ побожномъ, честномъ, патріотичномъ.

Для того Петръ Гебей поставленъ на головнѣйшія позиціи нашей духовной и общественной жизни и мы смѣло, искренно можеме сказати, что на сіи мѣста лучшого, способнѣйшого отъ него цѣле и не можно бы найти. Петръ Гебей отъ молодости всегда по пути побожности, добросердія и прилѣжности ходилъ. Изъ сего розвился его мужескій, чест-

ный карактеръ, который и обезпечаетъ ему общое почтеніе и любовь отъ всѣхъ знакомыхъ его.

Мило и пріятно есть намъ сей нашъ календарь украсити портретомъ его и познакомити читателей съ описаніемъ жизни его.

* * *

Петръ Гебей родился года 1867-го. Отецъ его Михаилъ

Петръ Гебей.

былъ священникомъ въ Калнику, мати же — по роду католичка, но по сердцу и убѣжденію и изъ щирой любви къ мужу была всегда ревнѣйша вѣрница нашего восточного обряда. Побожніи родители всѣхъ дѣтей воспитовали въ строгой богобойности, и такъ уже въ родительскомъ домѣ закѣпилося въ сердце малаго Петра та смиренность, побожность и честность, которыя потомъ такъ богатый плодъ принесли въ его душѣ.

Богъ небесный даровалъ ему острый умъ, и такъ скоро отличился отъ сошколниковъ своихъ. Въ ранней молодости утратилъ милого отца и отъ тогды изъ конвикта ходилъ въ унгварскую гимназію, при томъ, якъ отличный ученикъ постоянно училъ слабшихъ или меньшихъ учениковъ и сякъ заробленными грошами постоянно помагалъ вдовицу-мати, которая кромѣ него еще 5 дѣтей воспитовала и давала въ школу.

Въ теченіи гимназіальнаго курса Петръ Гебей всегда былъ первымъ въ своемъ классѣ такъ въ наукахъ, якъ и въ справованіи.

Послѣ оконченія гимназіи, бл. памъ епископъ Пастелѣй пріялъ его въ клерики епархіи мукачевской и якъ отличного ученика заслалъ въ будапештянску семинарію, гдѣ также скоро обнаружилъ свой тадантъ, и свою честность, ибо якъ IV-о рочный богословъ назначенъ за первого дуктора клериковъ. Въ самообразовательномъ кругѣ отличенъ между прочими особенно за сочиненіе о „стилѣ будинковъ церквей восточнаго обряда“.

Послѣ оконченія курса богословія въ годѣ 1889. выименованъ за префекта унгварской семинаріи, въ которой-то службѣ за 17 роковъ трудился съ постоянною совѣстностію и энергіею въ пользу епархіи. Питомцы съ глубокимъ почтеніемъ и любовью относилися всегда къ нему.

При томъ усердно и дуже успѣшно трудился и въ дѣвическомъ заведеніи якъ профессоръ религіи и духовникъ заведенія. Якъ отцевски и примѣрно зналъ онъ научати, воспитовати дѣвушекъ, о томъ кажда питомица „безъ изъятія“ усердно будетъ свѣдчити, о любимомъ профессорѣ вѣры всѣ ученицы лишь якъ о лучшемъ отцѣ духовномъ говорили всегда.

И въ общественной жизни занялъ П. Гебей мѣсто полезныхъ трудовъ, въ каждомъ обществѣ нашемъ усердно и ревно дѣйствовалъ. Щиро подпералъ наше Общество Св. Василія Великаго и Общество „Уніо“ такъ словомъ, якъ и

трудами. Тамъ былъ меже основателями и первыми тружениками газеты „Науки“ и друкарни нашей.

На литературномъ поприщѣ также принесъ намъ цѣнныхъ трудовъ, статьи его помѣщенныя въ „Наукѣ“ и въ „календаряхъ“ отличаются чистотою языка, глубокою ученостію и щирою любовью къ обряду и народу. Но найбольшу заслугу пріобрѣлъ себѣ отъ насъ своими церковными бесѣдами, которыя якъ редакторъ „Слова Божіяго“ въ вышедшихъ доселѣ трехъ рочникахъ сего журнала помѣстилъ.

Якъ знатокъ церковнаго типикона за больше роковъ составлялъ епархіальный „Уставъ“ и трудами его появился въ новомъ изданіи и нашъ великій „Изборникъ“.

Якъ профессоръ церковнаго права написалъ обширное сочиненіе о новомъ гражданскомъ супружескомъ законѣ.

Заслуги его уже г. 1899. награждены отличіемъ „папскаго капеллана“, а въ 1902, годѣ выименованіемъ за консисторіальнаго совѣтника.

Минувшого года занялъ мѣсто покойнаго бл. пам. О. Эммануила Рошковича, и невдолга выименованъ и за директора алмунея, (конвикта сыновъ свящ. епархіи мукачевской).

Дотеперѣшняя дѣятельность О. Петра Гебея заставляетъ насъ надѣятися, что и въ семъ новомъ кругѣ дѣйствій въ общую ползу ревно и успѣшно будетъ трудитися.

Да поспѣшествуетъ божественная благодать на многая и благая лѣта!

Благодарный ученикъ

Подражаніе.

Элемиру Сентирмаю.

Я не имѣлъ еще съ судьой хлопоты —
Съ тобой же въ правѣ стою, душенька ты
Ограбила мнѣ сердце,
Въ замѣну ты власнымъ должна мнѣ сердцетъ!

Всего мнѣ дорожайша ты, не таюсь —
Моею будешь раньше — позше, клянусь . . .
Сему бывать-ли инакъ?
Женкой моей тебя назначилъ Богъ святъ!

Василій Матяцковъ.

Юбилей литературной дѣятельности О. Юрія Жатковича.

ВПР. О. Юрій Жатковичъ, намѣстникъ и членъ угорскаго историчнаго общества 1904. рока въ мѣсяцѣ маю праздновалъ 30 лѣтный юбилей своей литературной дѣятельности якъ писатель особенно якъ историкъ.

Мало есть у насъ такихъ мужей, которіи посвятили свою жизнь наукѣ, и своими трудами принесли только цѣнныхъ плодовъ, якъ О. Юрій Жатковичъ.

Исторія предложитъ намъ науку полезнѣйшую, науку жизни, поученіе минувшости, спознаніе самыхъ себе. И Юрій Жатковичъ сію то науку избралъ себѣ, въ которую влюбился и въ которой достигъ степень знаменитаго историка.

Особенно пріялъ за должлость свою отъисканіе цѣнныхъ цѣпей минувшости нашего угрорусскаго народа, и обряда нашего, и коли растворитъ намъ двери исторіи нашей, разомъ и подойметъ насъ къ тому сознанію, изъ котораго можетъ происходити лишь истинная побожность и честный патріотизмъ. Отъ минувшаго перейдетъ О. Жатковичъ нъ настоящему, станетъ спознаватися и заниматися этнографіей и въ семъ родѣ подароваль намъ интересныя и цѣнныя сочиненія.

О. Жатковичъ родился въ Вел.-Лучкахъ (Берегъ вармеди) года 1855. Средныя школы кончилъ съ превосходнымъ успѣхомъ въ Унгварѣ. Уже въ ранней молодости, еще якъ ученикъ гимназіи указалъ талантъ свой и наклонность къ письменной дѣятельности. Уже года 1874-го роз-

чалъ плодовито трудитися на поприщѣ исторіи и письменности. Окончивши гимназію ступилъ въ унгварскую богословскую лицею, гдѣ не токмо богословію обучовался превосходно, но въ самообразовательномъ кругѣ якъ знатный писатель прославился.

Года 1877-го на угорскомъ языцѣ появилося сочиненіе его: „Ünnepeink Magyarázata" (толкованіе праздниковъ)

О. Юрій Жатковичъ.

якъ изданіе самообразовательнаго круга клериковъ. Года 1881. оженившися принялъ хиротонію отъ бл. пам. епископа Іоанна Пастелѣя. Первый приходъ его былъ Иза, гдѣ вдругъ послѣ смерти Раковскаго съ великою душепастырскою мудростію дѣйствовалъ. Года 1884. написалъ онъ въ журналѣ общества историческаго „Századok" свою превосходную статью подъ титуломъ „Ягерское вліяніе" (Egri

befolyás kora.) Многіи обвиняли его за сію статью, что онъ въ ней выповѣлъ историческую правду, но онъ въ семъ не виноватъ, ибо онъ держался истинны, что должность исторіи есть: не говорити не правду но и не затаити правду.

За его письменніи труды самообразовательный кругъ унгварскихъ богослововъ года 1888-го избралъ его почтеннымъ членомъ своимъ а мадьярское историческое общество причислило его къ порядочңымъ членамъ своимъ. Такожде года 1888-го въ богословской газетѣ „Magyar Sion" издалъ онъ исторію грушевской аббаціи. Того же рока когда преосв. Юлій Дрогобецкій основалъ газету „Kelet", Жатковичъ былъ его правая рука, его главный соработникъ. Въ „Kelet"-ѣ помѣщалъ онъ весьма интересныя и дорогоцѣнныя для насъ статьи и поученія изъ исторіи. Изъ сихъ токмо слѣдующія приведу туй: 1888-го года появилися: Основательная диплома Корятовича. Происхожденіе епархіи Мукачевской. 1889-го года продолжаетъ исторію епархіи нашей говорячи обширнѣйше объ Уніи и объ угро-руссахъ. Тогоже рока написалъ онъ свое очень интерессантное историческое сочиненіе: подъ заглавіемъ „Епископы Марамороюскіи" которыми бросилъ совсѣмъ новый свѣтъ на исторію угро-русскихъ. (Появилося на угорскомъ языкѣ въ „Kelet"-ѣ; на русскомъ же въ „Листку".)

Написалъ далѣе монографію своей фары Стройны, куда онъ года 1890. переселился и отъ тогда до нынѣ туй пребываетъ. Сего рока написалъ историческія воспоминанія о Димитріи Рацѣ, и „Сношеніе нѣкоторыхъ епископовъ съ епархіею Мукачевской", которое сочиненіе и въ „Листку" появилося.

Далѣе слѣдующія знаменитнѣйшія сочиненія появилися отъ него: „Архимандритъ епархіи Мукачевской", (1900.) „Фундація Коллонича изъ времени Раковція." „Къ которому епископу маетъ принадлежати будапештянская парохія", гдѣ исторично и явно проукажетъ то, что право надъ сею парохіею токмо и безусловно мукачевскій епископъ имѣетъ.

Интересное дѣло написалъ онъ и 1894-года 9-го

декабря въ „Budapesti Hirlap“ объ Уніи. Сіе хотѣлъ др. Мигальфи опровергнути, но неудалося ему, ибо О. Жатковичъ аргументами приведенными изъ исторіи его побѣдилъ! Не допускаетъ мѣсто, чтобы я изчислилъ всѣ его сочиненія, переведенныя изъ угорскаго, латинскаго и французскаго языка, появившіяся въ галичанскихъ новинкахъ и въ угорскихъ (Kelet, Kárpáti Lapok, Gör. Kath. Hirlap, Alkotmány, Budapesti Hirlap, Századok и пр.) Не появилася у насъ новинка и Календарь за минувшихъ 20 – 30 годовъ, гдѣ бы его имя не нашли есме.

Въ календаряхъ познакомилъ онъ насъ съ исторіею епископовъ Іосифа де Камелисъ, Іосифа Тарковича, Іоанна Брадача, предложилъ и Короткую Исторію русскихъ епархій въ Угорщинѣ, дѣятельность Василія Тарасовича, исторію князя Раковція II. и проч.

Нуждно зазначити, что онъ перевелъ на русскій языкъ сочиненіе бл. пам. Едуарда Егана: „О угро-рутенахъ“, которое въ Львовѣ съ похвалами и выдруковало общество Шевченка.

Покойный Эганъ хотѣлъ издати и дорогоцѣнное сочиненіе Жатковича: „Этнографическая исторія угро-руссовъ“, но въ томъ его препятствовала наглая его смерть. Сіе сочиненіе О. Жатковича угорская академія съ похвалами пріяла! Теперь министръ внутреннихъ дѣлъ хочетъ сей трудъ Жатковича дати выдруковати.

Много мало-русскихъ писателей перевелъ онъ на угорскій языкъ такъ нпр. сочиненіе Ивана Франкова: „Грицъ“ (Hrécz urfi) которое издало угорское общество „Szent-István társulat“.

Написалъ онъ и больше учебныхъ книгъ для нашихъ школъ такъ напр. переробилъ на русскій языкъ учебники Ивана Телфія, и то Географію, Исторію и Управну науку. Шкода, что сіи 3 учебники, министерствомъ дозволенніи и достигшіи XIV. изданій въ угорскомъ и словацкомъ языцѣ, въ русскомъ переводѣ еще не могли появитися, хотяй русскую Географію, Исторію и Управну науку наши русс-

кія щколы еще не имѣютъ! При томъ сіи учебники очень практичны, ибо на одномъ листѣ стоитъ угорскій текстъ на другомъ русскій, и такъ ученикъ и по угорски и по русски то и одно учится! Дай Боже чтобы они чѣмъ скорше выдруковалися!

Вотъ коротко изчислилъ я, что нашъ историкъ и писатель Жатковичъ за 30 годовъ дѣйствовалъ! И ворогъ маетъ признатися, что онъ свой талантъ не закопалъ.

Писати у насъ за 30 годовъ, гдѣ путь научныхъ изслѣдованій еще совсѣмъ непроходимый и гдѣ судьба писателей по большей части — забвеніе, не малое дѣло!

Нашъ Жатковичъ діамантнаго характера, и мужъ великаго и бодраго духа! Онъ не смотрѣлъ на матеріальную сторону живота, лишь трудился въ общую пользу, писалъ, учился, робилъ умомъ, читалъ премного и духовно усовершался.

Дай Боже, чтобы сей глубокаго почтенія достойной мужъ еще за премногія лѣта дѣйствовалъ, и выдалъ друкованно исторію нашу, для составленія которой цѣлый свой животъ онъ посвятилъ. Да дасть ему къ достиженію сей цѣли Господь крѣпость и силу!

Емиліянъ Мустяновичъ.

Думки.

Псуютъ мене просто въ очи,
Что я пію день и въ ночи
Го-о, го-о, гоя гоя
Головонька бѣдна моя.

Кедь ся напью, гала-гуру,
Та забуду свою журу
Го-о, го-о, гоя гоя,
Головонька бѣдна моя.

Где бымь не пивъ, якъ не пити
Якъ же ся изъ журы збыти
Го-о, го-о, гоя, гоя
Головонька бѣдна моя.

Дѣти голѣ, женка гойкатъ,
Дѣти ревутъ, хлѣба просятъ
Го-о, го-о, гоя, гоя
Головонька бѣдна моя.

Ой уже и сесю цурю
Дерутъ зъ мене за порцію
Го-о, го-о, гоя, гоя
Головонька бѣдна моя.

Тяжко туй намъ, тяжко жити,
Не дадутъ Бога хвалити
Го-о, го-о, гоя, гоя
Головонька бѣдна моя,

Сеся доля, наша доля
Слезна, смутна, якъ неволя
Го-о, го-о, гоя, гоя
Головонька бѣдна моя.

Такъ то буде', Брате Грицю,
Утѣчеме за границу
Го-о, го-о, гоя, гоя
Головонька бѣдна моя.

Тогда панъ ексекуторы
Будутъ дивить голѣ горы
Го-о, го-о, гоя, гоя
Головонька бѣдна моя.

Будутъ собѣ главы скребсти
Что треба имъ жидовъ дерти.
Го-о, го-о, гоя, гоя,
Головонька бѣдна моя.

А мы тамъ, гдѣ долю найдемъ
Безъ паленки заспѣваемъ
Го-о, го-о, гоя, гоя
Головонька бѣдна моя.

Повна жыдми, безъ русина
Счастна буди Верховина
Го-о, го-о, гоя, гоя
Головонька бѣбна моя.

Соловей.

Блудный сынъ.

Разсказъ: **А. К.**

На краю одного бѣдного русского села, стояла маленькая хижина бѣдного, но честного хлѣбороба земледѣльца. Окружненная вербиною и садомъ, притягала взглядъ проходящихъ своею опрятностію и чистотою, а газду и газдыню той хижи всегда можно было видѣти занятыми при якоись роботѣ. Иванъ Мотыка и Анна — хозяи той хижи — помимо того, что были худобны, жили въ полномъ согласіи и счастью и середъ убожества чули себе довольными и счастливыми.

Но якъ чудно дѣется на той земли со счастьемъ и согласіемъ. Всѣ люди желаютъ счастья, однакоже такъ мало есть счастливыхъ. Кто тутъ есть виноватымъ? . . . Може человѣкъ? . . . Богатіи люди, которыи всего вдоволь маютъ и суть въ силахъ все получити, чого зажадаютъ, должны быти совсѣмъ счастливы. Однакожь по большей части, они почитаютъ себе за самыхъ несчастныхъ людей на свѣтѣ. Бѣдніи съ завистію смотрятъ на тѣхъ, которы могутъ жити беззаботно, будовати собѣ красніи домы замки и палаты, ибо и они желали бы того, а понеже скудость золота не

позволяетъ имъ на тое, стараются подражати богатымъ хоть въ малой часткѣ, но того имъ за мало. Для того стаются незадоволенными и несчастливыми.

Мотыка былъ счастливымъ во всемъ. Въ первомъ ряду, якъ говорятъ, выигралъ онъ великій лосъ на лотеріи жизни, то есть оженился на женщинѣ благородныхъ качествъ. Она не была сварливою, упертою, грубою, легкомысленною и недбалою дочкою Евы, но честною, побожною, сдержливою, роботною и довольствующую ся всѣмъ женою. — Для того они жили мирно и счастливо, хоть дуже скудно и сбережливо, сокотячи на кождый филлеръ. Только одного не давали имъ небеса, радости и предмету родительской опѣки, то есть дѣтей.

Въ конецъ дождалися и того, что должно было дополнити ихъ счастье.

По десяти годахъ малженской жизни народился имъ сынъ, и тогда навѣрно на цѣломъ свѣтѣ не было счастлившихъ супруговъ отъ Матыковыхъ. Ничего имъ больше до счастья не хибовало.

Видѣлося, что совсѣмъ новая жизнь навѣстила тихій передъ тѣмъ домикъ. Родители зачали обдумывати разніи планы на будущность, и задумыватися надъ тѣмъ, что будетъ въ будущности съ дитиною, котора была единственною радостію счастливыхъ супруговъ.

Всѣ мысли и чувства супруговъ стремилися только къ новонарожденному сыну, жизнь въ ихъ очахъ стала дорожа, ибо теперь не лишь старалися о себе, но могли старатися и о сына, который долженъ былъ статися надеждою, славою, пособою и потѣхою на старіи ихъ годы!

По мѣрѣ того, якъ Петро, (такъ ся называлъ хлопецъ) подросталъ и розвивался физично и духовно, побольшалося старанье родителей о тое, чтобы ему дати якъ найлѣпшое побожное выхованье и образованье. На сколько передъ тѣмъ стѣсняли себе, чтобы имѣти якъ найбольше грошей для дитины, на столько теперь для ней ничего не жаловали. Скорше бы сами перебывали въ голодѣ, чтобы только ихъ сынови вдоволь было. Были тоже удостовѣрены, что всякіи росходы на сына принесутъ имъ въ послѣдствіи великіи проценты, и что доброе зерно принесетъ добрый плодъ. Неразъ тѣшилися мечтами, что ихъ Петро, отвдячится имъ въ послѣдствіи, коли вже будетъ священникомъ або чиновникомъ, — за все, что теперь для него робили. Якіи были тогда счастливы!

Но сталося совсѣмъ иншакъ. Счастье такое якъ стекло, дуже

скоро розбитися можетъ, и бѣдніи люди даже недумали, якъ скоро ихъ счастье можетъ сгорѣти!

Петръ получилъ отъ родителей хорошее воспитаніе, не былъ „пещеною дитиною“ якъ то кажется, но мудрый юноша замѣтилъ скоро, что онъ есть всѣмъ для родителей, которы любили его надъ свою жизнь.

Юношу, за помощію мѣстного священника послали до высшихъ школъ, онъ учился дуже добре и хоть родители мусѣли во всемъ стѣснятися, чтобы оплатити издержки его науки, но онъ за тое ишолъ все выше и выше.

Такъ дожилъ до осемнадцатъ лѣтъ, покончилъ науку въ гимназіи и вступилъ на университетъ. Чтобы помочи чѣмъ нибудь родителямъ, принялъ роботу въ канцеляріи одного адвоката. Работалъ тамъ мало, что ему не препятствовало учитися. Однакоже теперь пришло несчастье.

Петръ попалъ въ товариство развращенной молодежи, которое затягнуло его до игры въ карты, піянства и другихъ грѣховъ. Цѣлыя ночи провадилъ на забавахъ, всякая наклонность до роботы и науки наразъ изчезла. Давнѣйшое стремленіе ко доброму заглушали товарищи и разныя суетности мірскія.

Бѣдніи родители съ начала не хотѣли вѣрити всему тому, что говорили о ихъ Петрѣ. Коли дознались о той смутной правдѣ, тогда было уже за поздно.

Отецъ наставлялъ, мати просила, плакала и молила, ничего не помагало, ибо товарищи стали уже милѣйшими, и легкомысленный юноша упадалъ все глубше въ пропасть.

Однакоже такая жизнь стоила много грошей. Наконецъ прийшло время, коли Петро сталъся преступникомъ злодѣемъ, ибо съ юношеской легкомысленностію забралъ у адвоката, во время его долгшого отсутствія сумму доходящую до 2000 коронъ. Для себе хотѣлъ задержати только шестьдесятъ коронъ, которы были ему потребны на оплаченье якого то долгу, думалъ бо собѣ, что за пять или шесть дней будетъ въ силахъ дополнити тую сумму и что никто о томъ не дознается. Въ короткомъ времени однакожь пустилъ вмѣсто шестдесять, двасто коронъ. Вправдѣ было еще время до того, чтобы ся обратити на путь правды и выкликати свою вину, но Петро такъ далеко зашелъ на путь беззаконія, что не могъ назадъ попятитися. Такъ минуло четыри недѣли, въ продолженіе которыхъ Петро не имѣлъ ни днемъ ни ночью спокою. Въ концѣ, коли адвокатъ могъ ся до дому вернути . . . и зажадати отдачи денегъ . . . Петро стоялъ въ

великой бѣдѣ, понеже въ суммѣ той недоставало уже четыреста коронъ. Видячи, что преступленіе его узнаютъ, и не надумуючи долго вздумалъ спасатися бѣгствомъ. Время ишло стрѣлою . . . Не было одного мгновенія свободного, чтобы думати. Юноша выѣхалъ безъ пращанія въ далекій свѣтъ, за море, до Америки. Бѣдніи родители! Гдѣ суть ваши надѣи, ваши мечти на будощность? Были то только сны, которы ся минули!

О они съ охотою простили бы сынови, чтобы ся только къ нимъ повернулъ, онъ, единственная ихъ дѣтина, для которой жили.

А теперь выѣхалъ, ибо принужденъ былъ выѣхати, не могъ лишитися, чтобы не попасти въ руки справедливости. О кобы имъ того встыду, той ганьбы не учинилъ! Бѣдніи родители! Теперь снова осталися бездѣтными, снова самотными на свѣтѣ, съ тою только смѣною, что теперь наполнила имъ сердце, великая, глубокая, невылѣчимая рана. Тая рана для отца такъ была тяжкая, что по прошествіи года спочилъ онъ въ холодной земли. Жена его лишилася съ маленькими матеряльными средствами, ибо тое, что было, поглотила наука для сына. Но Анна не заламливала рукъ. Хотяй суть много женщинъ, котори будучи на ей мѣстѣ, то есть потерявши мужа и единственную дѣтину, сказали бы: О Господи! я того не въ силахъ перенести! Анна была христіянскою женщиною и покорно приняла отъ Бога тяжкій крестъ, который теперь мусѣла носити, и молилася безпрестанно о наверненіе сблудившаго сина.

И смотрѣтъ, якъ силнымъ есть материнское сердце! Анна не только что не стратила бодрости, но съ юношескимъ, можно сказати жаромъ, взялася до роботы. Не опущала ей и надѣя, что сынъ ей коли нибудь повернется, може хворый, голодный, обдертый но повернется и склонится до материнского сердца, которое всегда вѣрно для него билося.

Тая надѣя поддерживала ею и причинялася до того, что бѣдная вдова сберегала снова каждый филлеръ для своего сына, который навѣрно колись возвратится.

II.

Было то въ Америкѣ, въ великомъ городѣ Бостонѣ. Ночь распростерла надъ немъ чорныя, звѣздныя свои покрывала и хотяй тутъ и тамъ съ коминовъ фабричныхъ дымъ еще наднимался, тутъ и тамъ давалъ ся чути свистъ машины, но всюду царствовала глухая тишина. — Одною съ улицъ, — окруженною по обохъ сто-

ронахъ красными садами и палатами — ишолъ тою позднои порою якійсь человѣкъ, зорко розглядаючися по дорозѣ, которою ишолъ. Въ конецъ приблизился до великого дуба, задержался въ его тѣни, и здавалося, якобы кого то ожидалъ . . .

Въ нѣсколько минутъ позднѣйше съ противного конца улицы выйшолъ другій человѣкъ окутаный широкимъ испанскимъ пальтомъ. Тотъ ночный путешественникъ боязливо смотрѣлъ на правъ и на лѣво, ажь пока тоже не задержался передъ деревомъ.

— Петре, Петре, добрѣ, что ты тутъ! — сказалъ до поджидающого товарища, часу есть мало и мушу торопитися! Ци ты на все готовый?

— Не пытай мене, ци я готовый — отвѣтилъ тотъ — ибо я хоть не хотѣлъ бымъ, да мушу. Сколько за тое получу?

— Пять тысячь! . . . Если никому не скажешь, то . . . гораздъ! . . .

— Гм, знаешь добрѣ, что бѣда мене переслѣдуетъ. Сгода . . .

— Добрѣ — сказалъ человѣкъ въ пальтѣ, который дуже торопился — не нужно тобѣ больше говорити, лишь чтобы все было въ порядку. Возьми тотъ штилетъ, и вымѣряй добрѣ, а онъ навѣрно упадетъ мертвымъ. Послѣ того завтра вечеромъ получишь гроши, знаешь где и у кого, а теперь до дѣла!

То сказавши, человѣкъ въ палтѣ уйшолъ, зорко еще разъ осмотрѣвшися кругомъ. Такая осторожность была даремною, ибо цѣла улица точно умерла, въ жадномъ домѣ не было свѣтла и кругомъ царила мертвая тишина. Чрезъ мгновеніе еще стоялъ тотъ человѣкъ въ тѣни дуба, потому и онъ тоже скоро и осторожно залишилъ тое мѣсто.

Опять пришелъ вечеръ и ночь и глубокій миръ воцарился въ палатахъ и садахъ. Выбило восемь часовъ. Легкій вѣтеръ порушалъ корчи и розносилъ запахъ цвѣтовъ. — Якъ было тутъ прекрасно! Совсѣмъ другая жизнь на передмѣстьяхъ, где живетъ нужда и убожество. Такъ, коли бы то у кождого были гроши! Эй тѣ богачи! Такіи мечти блудили по головѣ человѣка, который укрываючися среди кустарника, сторожилъ воротъ, ведущихъ до одной палаты. Человѣкъ тотъ навѣрно имѣлъ не честныя намѣренія, ибо взглядъ его напоминалъ слѣды преступническихъ страстей, которы довели его до того, что днесь долженъ былъ статися убійцемъ!

Но чтожься стало? Страшный тотъ человѣкъ, наразъ точно бы позабылъ, зачѣмъ сюда пришелъ и якобы громомъ раженый, впянилъ свой взлядъ въ противную сторону палаты. До его ушей

долетѣли сначала мягкіи звуки музикального инструмента, потому эхо красной, жалостной пѣсни, спѣваной краснымъ и чистымъ якъ звонъ голосомъ:

Если имѣешь мать дорогую,
Люби, прославляй Творца доброту
Не всѣ имѣютъ отраду тую,
Судьбою жизни дану щедроту

Если имѣешь мать дорогую,
Осолождай ей жизни годину,
Чтобы съ утѣхой главу сѣдую,
Сложила въ тлѣнную домовину.

Якъ церемоніяльно зазвучала того прекрасного вечера пѣснь похвальна о вѣрной любви материнской! Ктожь ей спѣвалъ? Ци того спѣвака навѣстило якоесь несчастье, ци потерялъ онъ матерь, или ци жіетъ еще? Черезъ нѣсколько минутъ утихло пѣнье и музыка. Кругомъ царствовала тишина, только съ глубины кустарника доносился звукъ тихого шльоханья и плача . . .

По хвилѣ опять зазвучало пѣнье, но помало и сумно, точнобы спѣвающаго ранило до глубины сердца его слова:

А сли сиротой знаешь вселенну,
Если матери въ свѣтѣ не стало,
То хоть могилу ей стѣсненну
Можешь вѣнками убрати мало.

Гробъ материнскій что то святою
Онъ есть для тебе мѣстцемъ священнымъ,
Иди коль можешь до мѣста того,
Отъ свѣта котрый такъ развращенный.

Я ужъ лишился матери милой
Самотно блужу средъ мірской рѣчи,
И ничь на свѣтѣ менѣ не миле,
И жадна радость мене не тѣшитъ.

Ты спочиваешь мати небога,
Въ затхломъ и темномъ, но тихомъ гробѣ
Проси для мене ласки у Бога
Чтобы по смерти пришолъ я къ тобѣ!

Звуки пѣсни утихли, люди пошли спати и опять воцарилась тишина, лишь отъ часу до часу долѣтали съ корчовъ плачевніи вздохи. Тамъ лежалъ молодый мужчина, съ очей струилися слезы жалю и лучь ласки Божой заглянулъ въ его блудную душу на споминъ вѣрной любви материнской . . . И у него была матерь! . . .

Долго онъ такъ лежалъ и не зналъ, что коло него чинилося. Онъ думалъ о жизни надъ родительскимъ дахомъ и опять слезы

жалю пустилися съ его очей. Минула полночь и онъ всталъ и тихо пошолъ въ глубину улицы.

На другой день блудный сынъ приступилъ до сповѣди и причастія и коли вышелъ, былъ уже совсѣмъ другимъ человѣкомъ. Священникъ вышукалъ ему занятіе . . . въ трудѣ, молитвѣ и св. причастіи найшолъ спокой и силу. Отъ того часу цѣлью его жизни была покута для полученія прощенія грѣховъ и чтобы больше служити Богу, постригся въ черцы и вступилъ до монастыря, гдѣ по прошествіи нѣсколькихъ лѣтъ, молитвой и строгимъ придерживаньемъ постовъ, обратилъ на себе общее вниманіе и сталъ однимъ изъ самыхъ найлѣпшихъ священниковъ. Тотъ блудный и обратившійся человѣкъ былъ нашъ Петро!

III.

Много уплыло воды отъ того часу . . . Въ бѣдной хижинѣ на постели лежала сивоволосая старушка и бесѣдовала съ докторомъ, который прійшолъ ю лѣчити.

Ци не маете никого на свѣтѣ, ни дѣтей ни жадной фамиліи? . . . . запыталъ хвору докторъ.

Хора измѣнилася въ лицѣ, съ грудей вырвался глубокій вздыхъ.

— Нѣтъ, не маю никого, — сказала несчастна тихимъ и дрожащимъ голосомъ. — Если хочете менѣ еще услужити, то приключьте менѣ съ города одного черця, ибо хотѣлабымся приготовити на дорогу до вѣчности.

— Съ охотою — сказалъ докторъ. Доразъ самъ поѣду и привезу его сюда. Только держитеся спокойно, чтобы вамъ дачто не пошкодило. — Коли вийшолъ докторъ, она сказала сама до себе: Не жалую лишати сей свѣтъ, но дуже хотѣла бымъ передъ смертію увидѣти моего сына Петра, мою дорогую, единственную, любую дѣтину. Однакожь най будетъ воля Божая!

Черезъ четыри годины, высокая стать молодого черця переступила порогъ бѣдной хижи, въ которой лежала хора. Не удивляла его бѣднота, ибо въ такихъ убогихъ а чистыхъ жилищахъ находится по найбольшой части глубокая вѣра въ милосердіе Божое. На желаніе хворой, священникъ присѣлъ близко ней коло постели.

Теперь могъ придивитися чертамъ хворой женщины. Чрезъ нѣсколько минутъ смотрилъ на ню. Ци то сонъ, ци правда? Ѣмился за чело, хотѣлъ что то казати, кричати, сорватися съ мѣста и

упасти на шію хворой. Но ци съ того не станетъ ей тяжше а впрочемъ може то призракъ?

Тѣмъ часомъ хвора посмотрѣвши на небо, сказала:

Докторъ пыталъ мене днесь, ци не имѣю дѣтей. Я сказала что нѣтъ, но то была неправда, ибо имѣю сына. Была то наша единственная дѣтина, нашь единственный скарбъ на земли, для которого жилисьме. Юноша зараблялъ на тое, ибо намъ приносилъ великую радость. Счастливы то были часы, коли сынъ намъ принадлежалъ. Но счастье есть подобное до сткла и дуже скоро розобьется. Такъ было и съ нашимъ счастьемъ. Потерялисьме дѣтину, но не черезъ смерть, о нѣтъ! черезъ развратную и легкомысленную жизнь его, которая много людей провадитъ въ пропасть. Сынъ нашь сдѣлался преступникомъ и мусѣлъ выѣхати. Отъ того времени мы ничего не чули о нашой дѣтинѣ. Отецъ умеръ съ ганьбы, я лишилася самотно. Одного раза засвѣтилъ для мене лучь надежды. Одинъ съ товарищей моего мужа встрѣтилъ за границею моего сына. Былъ онъ тогда дуже печальнымъ. Написаламь ему письмо, чтобы вернулся до матери. О якъ я за нимъ тужила! Но онъ не вернулъ и даже не получиламь отъ него письма. Однакожь я не тратила надежды, что скорше или поздиѣйше онъ возвратится до своей бѣдной матери. Я ждала долги годы, молилася и надѣялася, но Богъ не хотѣлъ . . .

Хвору опустили силы и замолкла на минуту, чернецъ сидѣлъ въ молчаніи и что то думалъ . . .

— Я желала только того — говорила дальше умирающа — чтобы сынъ мой замкнулъ мои очи. Богъ того не хотѣлъ, и я не нарѣкаю. Прошу тя только Отче — будь такъ добрый вышукати его и сказати, что я его благословляю, и посылаю ему послѣдныи ощадности, котори я собирала долги годы. Онъ тяжко провинился, но есть моимъ сыномъ, а сердце материнское всегда прощаетъ и николи не перестаетъ любити!

Тѣмъ часомъ въ сердцѣ священника кипѣла страшная борьба. Дрожачи цѣлымъ тѣломъ, взялъ умирающую за руку и со слезами запыталъ.

— Дорогая женщино, я самъ много былъ въ Америкѣ, и здается менѣ, что я зналъ твоего сына. Скажи только, ци твой сынъ не назывался Петро?

— Такъ Петро, Петро Мотыка — отвѣтила хвора, — и попернула голову ко священнику, зорко смотрячи на него.

— Мамо, мамо люба! Я—я твой сынъ!

При тѣхъ словахъ упалъ на колѣна предъ постель хворой, и съ плачемъ закрылъ руками очи.

— Сынъ мой! сынъ мой!

Что тогда дѣялося въ сердцу сына и матери . . . Каждый лѣпше пойметъ, якъ тое можно описати! . . .

Сынъ — выродокъ — яко блудный сынъ, слезами и молитвами матери наверненый — яко священникъ — чернецъ, собственную мать свою предуготовилъ на дорогу вѣчности . . . и собственными руками, принесъ ей тѣло и кровъ Спасителя нашего Іисуса Христа. Тая радость возвратила на нѣсколько минутъ силу и бодрость для бѣдной умирающой женщины. Исполнилося ей желанье и утруждены очи отворилися снова и всмотривалися въ найденого сына, который съ жалемъ исповѣдывался предъ матерью изъ грѣховъ своей блудной жизни. Коли сказалъ, якъ пѣснь о любви материнской задержала его надъ берегомъ бездны пропасти и убійства, очи умирающей наполнилися слезааи радости.

Якъ священникъ окончилъ свой разсказъ, и на колѣнахъ зачалъ просити прощенія, съ дрожащихъ устъ матери выйшли еще слова: Сыну мой, Сыну мой дорогій! — но то были послѣдныи слова передъ смертію. Счастлива женщина умерла.

Лучи заходящого солнца, освѣтили блѣдное, запалое, но и по смерти радостное лице матери, которой вѣрное и любящее сердце материнское битися перестало.

Вопросъ — отвѣтъ.

О ты милый Иванку
— Каже Марья пастушку: —
Сердце-ци свободное
Замѣняй ты оное.

— Мѣнялъ быхъ я радостно
И далъ быхъ ти усердно;
Но что бы мила робила
Кедъ бы тото учула?

А. М.

Якъ научился Гриць жену честовати?

(Повѣсть.)

ГРИЦЪ Бабикъ имѣлъ достаточну жену, котра его воздержовала отъ пянства и пустотъ, зачто Грицъ сердился на ню, часто и сважался и може туй-тамъ и поударялъ; — но она доста терпелива была, то отпустила ему, но однако грозити и напоминати мужа собѣ не перестала.

Единъ разъ, коли Грицъ съ кумомъ Федоромъ у Мошки раненько выхилилъ двѣ бляшки „горькой,“ женка его утямила и шморгнула у корчму, Грицья за плечи взявши и дому. — Грицъ заганьбился передъ кумомъ, но еднако жонцѣ противостати немоголъ, бо прійшло му у голову, что орати бы, тай наймитъ чекае на нього. — Якъ прійшли дому, Гриць сталъ на жону заходити ’зъ свадовъ, но она на то мало позерала, ай казала му:

— Человѣче, ты не знаешь тото, что коли ты каждый рано до Мошки шморгнешь и по 2—3 бляшки жидовскихъ помый выцѣдишь, а тамъ дорогій часъ весновый тратишь, та ты не инше есь менѣ тай своимъ дѣтемъ якъ ворогъ, жидови пріяешь не собѣ. Гриць закураженый лишь свое лопонѣлъ, что „добре женамъ говорити“ — вѣдь они не журятъ ничъ, а человѣкъ колько мае всего на головѣ, абы было жонѣ всячино подъ руки.

— Я быхъ — каже — жонску роботу бавлячися кончилъ, — айбо ану жона ци кончила бы человѣчу роботу, — нѣтъ лишь ротъ юй ходитъ.

— О солодкій Грицку! Богъ изъ тя говорилъ, та отъ теперь перемѣняеме собѣ роботу, я буду твою, а ты будешь мою кончити.

Но гораздъ — каже Грицъ — иди орати!

— Добре, каже Олена — лишь ты дозирай дѣти, напечи хлѣба, погодуй пацюхи, квочку изъ пѣтятами, тай сметану въ горщку на масло сколоти!

— Добре — каже Гриць, — то все буде, тай еще и высплюся.

Пошла жона съ наймитомъ орати, а Гриць остался домарити. Но думатъ собѣ, нынѣ буду паномъ, тадь тоту роботу и до полудня скончу, теперь же пойду до Мошки, бо кумъ Микула тамъ зайшолъ. Якъ думалъ такъ и зробилъ. Дѣти на великого май дѣтвака лишилъ, а самъ шмыргнулъ до Мошки, где и солодкого кума Микулу знайшолъ.

— Здоровъ куме Грицю! — каже Микула — поклонившися на него съ порожной склянкой, котру Гриць заразъ наполнилъ.

Сталъ Гриць усмѣховатися и приказовати:

— Но куме новина ся стала!

— А яка куме?

— Я перебралъ жонску роботу, бо моей Оленѣ лишь ротъ ходитъ, ожь я мало туй захоплюся. — Но теперь най робитъ она, что я малъ робити, а я уже буду дома.

— Уже тото лихо, каже Микула — я бы ся не поддалъ женской сваволѣ, — правда, что женска робота много легша, но май бабрачна, якъ человѣча, зато уже не хвалю тя Грицю.

— Но говори куме — каже Грицъ, — та я може не знаю хлѣба спечи, та ѣсти изготовити, наварити? та я и такъ уже знаю, бо у катонахъ за 2 роки за сокача былъ емь.

Побалакали кумове и понапивалися, и туй уже и полудне.

— Но пращайте куме Микуло — каже Грицъ, ужъ иду домой, — тадь я нынѣ за газдыню дома.

— Богъ съ тобой, отвѣтилъ Микула, но мѣркуй дабы жена тя не высмѣяла.

— О небойся ничъ, каже Грицъ, отъ теперь она газдуе, а я буду газдынити.

Пойшли. — Прійшолъ Грицъ домой, туй и дѣти ревутъ, ѣли бы, тыхъ погодуетъ, дасть куремъ, поросятамъ, — а! — пришло ему въ голову — я еще не причинилъ! — скоро просѣе муки, сдѣлать причину (квасъ). — Айбо отъ паленки яла голова кружитися, — спалобыся. А! подуматъ Грицъ, докля причина скисне, дотѣ мало засну, еще за рано есть. — Дѣти тихо! — бо мало ляжу. — Дѣти пойшли на дворъ бавитися, а Грицъ заснулъ. — Присниломуся, что прійшла жена съ поля, и ніякій рядъ не найшла дома, и сварится съ нимъ, а онъ сягаючи за кочергой жену бити такъ сильно протягся, что съ лавицѣ упалъ на землю и пробудился. — Прійшолъ къ себѣ, позиратъ на солнце, а то уже ко вечеру склонилося. — Что туй чинити, я не напекъ хлѣба — думать — ай бѣда, правду буде мати жена, что я нетрѣбнякъ. — Но ачей якось удастся, причина скисла. — Скоро ухопитъ корыто и муку, почне сіяти муку на хлѣбъ, — айбо придумался, что и сметаны въ горщку мае колотити на масло, а и тому скоро поможу думае: привяжу на хребетъ съ заду собѣ горнець, и сѣючи муку, сколотится и масло. — Сѣе, разганяетъ собовъ, а въ горшку сметана лопкать, онь срадовался, что три роботы наразъ робитъ, и почалъ приспѣвати собѣ: — муку сѣю, масло колочу и хлѣба печу! — Ге-ге! . . .

Но разъ дѣти заревали! ястрябъ ухватилъ пѣтя! На что Гр ць съ ситомъ и съ горшкомъ на хребтѣ, — бѣжитъ вонка, —

но бухъ! у двери горщкомъ ударилъ, розвалился горнець и сметана поплечахъ ему и по хижѣ. А наполошена курка вылетѣла на оболокъ, а такъ на лавку до хижѣ и вывернула корыто съ мукой и горщокъ съ причиною (квасомъ.) — Дѣти утекли до хижь и при печи обертаючися вывернули при огнѣ стоящій горщокъ съ окропомъ и попарилися. — Туй дѣти пищатъ, сметана и мука по хижѣ, — туй уже и вечерь. — Сталъ Грицъ заводити: О Боже, Боже! — якъ я несчастно походилъ, — та лишь кобы были дѣти непопарилися! — А жена, что буде казати! — А пакъ кумъ Микула тай Мошко якъ мня высмѣютъ. На сіе Гриця балаканя ступила и жена Олена до хижы и видитъ такій непорядокъ, устрашилася и говоритъ:

— Что сесе мила газдыне? Грицъ же перестрашенный упалъ ей на шею и перепрошовалъ кажучи:

— Мила моя Оленко, твоя правда! — Я безрядный, я много тебе оскорбилъ безъ вины, и вижу теперь, что женска робота лишь женѣ подабае, а мужу нѣтъ. Но отъ теперь обѣцяю ти, что во твою роботу мѣшатися не буду, но и свою прилѣжнѣйше кончити буду. — Тай во церкви присягну, что во корчмѣ жидовски помыи пити не буду, ажъ ня кумъ и высмѣе, — но посему я его высмѣю, якъ буду тверезный, онъ же пяница.

Олена сердечно простила мужу тую вину, но посему уже много счастливѣйше жили и благобытовали.

Іоаннъ Мигалка
учитель терновскій.

Думка.

Не рыдай мя мати моя
Что у мене смутна доля
Смутна менъ несчастлива
Отъ колись мя породила.

Съ такой мня и въ гробъ покладешь
Тай ще разъ за мной заплачвщь
Вержешь за мной во гробъ глину
Мало косицъ на могилу.

Потомъ тихо буде' въ свѣтѣ
Якъ я буду въ земли гнити
Прійдешь нащивляти сына
Твого бѣднаго русина.

Соловей.

ИЗЪ АМЕРИКИ.

Положенiе греко-кат. русской церкви въ Америкѣ.

ЕСЛИ кто прiйде до Америки и зайде до будь котрой нашой церкви, побачитъ досыть поважне число богомольцевъ — и дознаеся, что мы тутъ маеме 100 церквей, видится ему, что тутъ положенiе гр. кат. церкви досыть добре; але кто лучше познакомленый съ тутейшними обстоятельствами, той знае, что нынѣшнее положенiе не можеся долго одержати. Нашъ народъ богобойный, въ его сердци богобойность глубоко заскѣплена, съ тою богобойностiю приходитъ до Америки, и — най буде ему слава за тое — самоперше ся усилуе построити домъ Божiй и постараеся о душпастыря. Душпастыря спровадитъ изъ свого родного краю, голосится слово Божiе на родной русской мовѣ, люде спѣшатъ до святыни, щиро приношаютъ свои жертвы и иде все перворядно.

Но о колька лѣтъ дакотрому русскому качмарови, ци то иншому, кураторови не по дяцѣ душпастырь, хоть онъ може быти и найревнѣйшiй въ своей службѣ — радъ быся его позбыти. Пошукае колька прихильниковъ и съ ними зачне найскврнѣйшу борьбу противъ священника. И понеже священникъ есть добрый, больша часть народа его радо мае и не хоче выпустити, ведеся борьба меже двома партiами.

Начнутся сварнѣ, процессы по кортахъ (судахъ), народъ ся съ тымъ страшно деморализуе, побожность упадае, и коли противна партія не може выграти и поставити на своемъ, что дѣлати? изъ злости зачнутъ строити другу церковь въ томъ самомъ мѣстѣ, ци селѣ, спровадятъ собѣ иншого священника и межи двома братями священниками и братями русскими отъ обохъ церквей запануе вражда, ненависть до неописаня.

Де же ся удасть одна або друга сторона о мирномъ полагодженью дѣла? Отповѣсть: до епископа. До якого? До краевыхъ певно нѣтъ, такъ, якъ они не маютъ найменьшой власти надъ американскими церквами, и въ каждой партіи суть люди изъ мукачевской, пряшевской, львовской, станиславской и перемышльской епархіи.

До тутейшняго може латинского? Не можливо Хоть ведля распоряженью римского престола мы належиме подъ ихъ юрисдикцію, но народъ того узнати не хоче и съ одной части тому не можно дивоватися, бо мы ко тому не призвычаены и не есме римскими, и латинскими католиками, но греко католиками, т. з. мы повинны творити особную, самостойну церковь, не залежну отъ жадныхъ р. к. епископовъ, подчиненну только Престолу Римскому, подъ управленіемъ нашого властного своего обряда епископа. Дальше тутейшни р. к. епископы а ни не хотятъ заниматися нашими правами, а ни ся не розумѣютъ до нихъ.

Что до першого, досыть показати на фактъ, межи многими одинъ: Въ парохіи О., котра съ филіалкою М. творила одинъ приходъ, люде запросили священника Л. и епископъ его сейчасъ заосмотрѣлъ юрисдикціею. Но наколи онъ занялъ парохію, О-скіи вѣрники не были вдоволены пріяти О. Л. — и запросили до себе О. П. — О. Л. перенесся до М., а О. П. до О. но понеже О. Л. малъ юрисдикцію отъ того самого епископа на обѣ церкви, то онъ часомъ доходилъ и до О. и крестилъ дѣтей, хоронилъ мертвыхъ и т. д. Теперь на просьбу О. П. епископъ заказалъ О. Л. выслуговати кого нибудь изъ О. и откликалъ

его юрисдикцію. На то сторонники О. Л. въ О. построили маленьку часовню и опять удалися до епископа съ просьбою заосмотрѣти О. Л. юрисдикціею. И епископъ согласился и уже откликанну юрисдикцію на парохію, (где былъ и есть священникъ съ юрисдикціею отъ того самого епископа) вернулъ О. Л.—у.

Приключилося, что нашимъ священникамъ отказанно юрисдикцію только для того, что суть женатыми, або позволенно имъ священнодѣйствовати только подъ тымъ условіемъ, если ихъ супруги останутъ въ старомъ краю, або если св. Евхаристію только подъ однымъ видомъ будутъ выслужовати, иншому позволенно выслужовати св. Таинъ, токмо Миропомазаніе заборонено. Въ всякихъ скаргахъ противъ душехватства р. к. плебановъ „нѣколи“ нашъ священникъ правду не найде.

Въ вторыхъ тіи епископы найменьшого понятія не маютъ о исторіи церкви нашой, о ея обрядахъ, спеціальныхъ законахъ. Не одинъ не може порозумѣти, якъ то може быти важною св. Литургія женатого священника? Якъ мы можеме быти католиками, коли не служиме по латински? а что вже „horrendun dictu“, найшолся епископъ, котрый не встыдался пытати, колько св. Таинъ въ нашой церкви, и ци св. крещеніе есть тайною у насъ, або нѣтъ?

Если ся придивляеме сему предмету съ другой стороны покажеся намъ еще смутнѣйшій образъ.

Парохіалныхъ школъ дуже мало. И тутъ въ такъ глубокомъ морю розличныхъ вѣроисповѣданій и народностей дуже важна задача школы. Если мы не обучиме нашихъ дѣтей своей вѣрѣ, своему обряду, своему русскому языку, то наша церковь уже въ первомъ поколѣню утратитъ вѣрниковъ. Де только всякаго рода искушеній: рим.-кат. всѣми силами перетягаютъ нашихъ людей до себе, говорячи имъ, что то „sicko jedno“, а православна россійска миссіа величезни гроши выкидае на наверненья уніатовъ, обсыпаютъ нашу церковь, священниковъ найскверн ѣйшими титулами; въ Канадѣ уже доста великое число нашихъ вѣрни-

ковъ подъ проводомъ лже епископа Серафима перейшло на такъ званну пресвитеріанску (протестанску) секту и т. д. Словомъ, повторяю, де только всякого рода искушеній, тамъ безусловно повинна церковь заскѣпити богобойность, каѳ. духъ, любовь къ свят. восточному русскому обряду до сердецъ своихъ дѣтей отъ маленькости, бо инакше затоплятся въ глубокомъ морю индифферентизму, на коли выростутъ и они сами, и ихъ потомки для насъ на вѣки пропадутъ.

Богу слава, маеме 100 церквей, т. е. по тыхъ мѣстахъ, де жіе по колька-сотъ русиновъ, что годны собѣ церковь поставити и священника, деякого учителя одержовати, но что повѣсти о нашихъ вѣрникахъ, котори пороскиданны по розличныхъ мѣстахъ, малыхъ и великихъ, котори жіютъ малыми группами (20—30—50 душъ) далеко отъ всякой церкви, не чуючи свого богослуженія, слова Божого на народномъ языкѣ за 10—20—30 лѣтъ. Они всѣ пропадутъ. И колько такихъ! Тысячѣ, и тысячѣ. Тутъ бы треба миссіонаровъ, о котрыхъ бы ся епископъ журилъ, самъ бы ихъ часомъ посѣтилъ, священника бы самъ послалъ, не далъ бы загинути нашимъ единовѣрнымъ, и единокровнымъ братямъ.

И чтожъ повѣсти о молодежи? Не маючи русскихъ школъ, где бы ся родному языку научити, учатся исключительно по англицки и наколи выростутъ, если хочеме ихъ задержати въ нашой церкви, треба буде намъ по англицки проповѣдь говорити, богослуженія отправляти. И якъ же? Священники, что приходятъ изъ краю, не умѣютъ по англицки, и возьме имъ долги лѣта, доки ся научатъ а поедни нѣколи ся не научатъ — не будутъ годны говорити съ тѣми людьми. Тутъ есть конечна потреба семинаріи и то чимъ скорше, бо человѣкъ кончившій свои студіи въ р. к. семинаріи не буде мати понятія о восточныхъ обрядахъ — буде собѣ простый латинникъ, якихъ наша церковь не потребуе.

А якже мати намъ свою грек.-кат. русску интеллигенцію? Инши люде маютъ интернаты, где молодежь посѣщае высши школы,

а въ домѣ обучаеся своей религіи и своей родной мовѣ. А мы? Нѣчого не маеме!

А котора церковь або народъ въ Америкѣ не мае свою интеллигенцію, вѣчная память той церкви, тому народу.

Чого же намъ треба? Треба намъ конечно епископа, и то человѣка честного, отданного тѣломъ и душею своему званію, не великого пана, но апостола, бо чути уже дванадцятъ годинъ.

Жаденъ визитаторъ не може богато тутъ зробити, а еще къ тому такій самолюбивый, сребролюбивый, несправедливый, якъ О. Годобай, въ котромъ апостольского духа не ма только, якъ зерно горушне.

Правда, хоть О. Годобай усиловался шкодити нашему движенію созванія гр. каѳ. конгрессу, прото конгрессъ позволенный, але коли буде съ того дачто, то есть велика квестія.

Вопросъ опятъ заснулъ дякуючи байдужности поодинокихъ священниковъ и боюся, на коли возстане отъ сна, не буде доста силный воскресити изъ мертвыхъ американску гр. кат. русску церковь.

Орестъ Злоцкій.

Гр. каѳ. русска школа въ Вайтингъ Инд. (С. Америка.)

Отъ того часу, что нашъ угро-русскій народъ почалъ безъ численно эмигровати въ сей новый „свѣтъ“ Америку, чтобы собѣ и своей фамиліи животъ полегшати, хотя многіи по часѣ навертаются къ своимъ любимымъ еднако великое число изъ насъ ту докончитъ свое житье и прото усилуеся нашъ народъ туй завести такій рядъ, чтобы не пропалъ безъ слѣда.

Попозерайме, что маеме! „Дѣло само хвалится“! Маеме туй нашими людьми заоснованніи наши братства русскія, которыя спомагаютъ сиротъ и вдовицъ, и которыя зъ часа на часъ стараются и закладаютъ громады.

Днесь наши ам. русины властнятъ коло 100 нашихъ русскихъ церквей, которіи сами свою силою отъ Бога полученною утримуютъ. Ци не есть то похвальное дѣло?

Но и въ народопросвѣтительномъ трудѣ могутъ похвалитися наши „американцы". Каждому есть знамо, что кажда христіанская уже малолѣтная дѣтинка первый разъ въ школѣ получитъ познаніе вѣры христіанской, знаніе своего языка и своей исторіи. Для той цѣли кажда американска наша церковна громада стараеся заосновати коло церкви и школу

Гр. каѳ. русска школа въ Вайтингъ Инд. (С. Америка.)

церковну. — Спомну тутъ о такомъ поступѣ Вайтинскихъ русиновъ.

Образъ нашъ указуе русску школу въ Вайтинѣ Инд. на боцѣ стоитъ мѣстцевый О. Дух. поимени Іоаннъ Парскута въ серединѣ между дѣточками есть п.-учитель той школы по имени: Іоаннъ Скакандій.

Вайтинскіи руссины, якъ и другіи, первыйразъ заложили свою св. церковь; но знаючи то, что духовная жизнь безъ выховы молодого поколѣня, неможетъ процвѣтати, съ великимъ тру-

домъ заложили и школу. Сія школа днесь есть подъ штатнымъ дозоромъ, где что день, отъ рана до вечера дѣточки выучаются на свою св. вѣру, и на все инше, что къ такой-то школѣ приписуется.

И наши Вайтинскіи руссины неокламалися, ибо подъ 3 лѣтнымъ ученіемъ великій поступъ учинила школа. Якъ бы человѣку сердце нерозжалилося надъ сими маленькими дѣточками, коли видитъ каждоденно передъ школою приходити въ церковь на св. Богослуженіе, само въ св. Недѣлю, где другіи дѣти американскѣ, той часъ свой грѣшный обычай провадятъ или „лопту бютъ" а наши русскіи дѣточки въ св. Недѣлю мѣсто того, чтобы поулицахъ бѣгали, идутъ въ церковь, и туй своими невинными голосами въ нашомъ прекрасномъ спѣву Бога Всевышняго славятъ! На середъ церкви одинъ хлопчикъ „Апостолъ" читаетъ, другій „Вѣрую . . ." и пр.

Особенно туй, въ далекой чужинѣ видитъ нашъ народъ, что школа есть дуже-дуже полезна, ибо кто будетъ до тыхъ нашихъ церквей мурованныхъ ходити, кедь наши дѣточки издичѣютъ, кедь по чужихъ школахъ будутъ ходити! Ибо что тамъ выучатся? Тамъ о Бозѣ, о вѣрѣ и о своемъ языку не будутъ чути!

Вже днесь можеме видѣти потаковыхъ мѣстахъ, где нѣтъ нашой школы, что если дѣтина, выучена въ публичныхъ школахъ, разъ въ году прійдетъ съ своимъ отцемъ альбо съ матерію въ церковь, то что тамъ розумѣетъ еще и высмѣетъ то все, что намъ святое и милое! Но что будетъ съ тыхъ дѣтей? ибо теперь еще отецъ или мати напомнетъ го, что: „Сыне альбо дѣвочко мы есме такіи а сякіи христіане, за насъ Іисусъ Христосъ смерть пострадалъ, чтобы насъ выкупилъ и т. д." але тая дѣтинка то все забудетъ въ семъ-то блудящемъ свѣтѣ, и якіи христіане тогда будутъ тѣхъ потомки? и кто тому всему будетъ причиною? Мы сами, ибо мы найпаче туй въ Америкѣ маеме свободную руку къ просвѣщенію, и можеме заосновати церковныя школы!

Слава тѣмъ, которіи стараются о просвѣщенію и спасенію души своихъ дѣтей, таковіи родичи заслужатъ вже на томъ свѣтѣ славу! на другомъ же тожъ получатъ отъ Бога отмѣну за добру выхову своихъ дѣточокъ. Но горе будетъ таковымъ, что не даютъ свою дѣтину въ страху Божіемъ выховати, таковыи тяжкій испытъ будутъ искладати предъ Всевышнимъ, о своихъ дѣточкахъ и о ихъ воспитанію.

Іоаннъ Скакандій.

Якъ переселенцы прибываютъ въ Америку?

Съ 1802 года, то-есть съ тѣхъ поръ, якъ въ Америкѣ начали вести счетъ переселенцевъ, число послѣднихъ возросло до ужасающей цифры. Въ 1820 году въ Соединенніи Штаты прибыло 8.385 переселенцевъ, а въ 1903 году ихъ уже насчитывалося 857.046.

Вслѣдствіе этого въ 1882 году былъ изданъ законъ, ставящій допущеніе переселенія къ извѣстнымъ условіямъ.

Законъ о переселеніи недопущаетъ въ Соединенніи Штаты нѣсколько различныхъ категорій лицъ, а именно: душевнобольныхъ, или слабоумныхъ, калѣкъ, лицъ, одержимыхъ заразными болѣзнями, лишенныхъ работоспособности, осужденныхъ за преступленія и проступки (за исключеніемъ политическихъ), и наконецъ „рабочихъ по контракту", подъ которыми слѣдуетъ подразумѣвати людей, законтрактованныхъ американцами-предпринимателями, по ихъ специальности, еще за границей. Въ послѣднее время не разрѣшаютъ высадку также лицамъ, домогающимся насильственнаго низверженія правительства.

Для приведенія въ исполненіе законовъ о переселеніи правительствомъ назначены особіи комиссары, распредѣленніи по всѣмъ портамъ Соединенныхъ Штатовъ, съ своими врачами и инспекторами. Они обязаны осматривати переселенцевъ и опредѣляти, соотвѣтствуютъ ли они условіямъ закона, а также разрѣшати имъ высадку или отослати ихъ обратно.

Большая часть переселенцевъ вступаетъ на американскую землю въ Нью-Іоркѣ. Число прибывающихъ въ Нью-Іоркъ переселенцевъ доходитъ иногда въ день до 12.000 человѣкъ.

Еще до причала (пристань прибывшихъ судовъ, на бортъ послѣднихъ отправляется чиновникъ, который, по просмотрѣ корабельныхъ документовъ, тутъ же определяетъ, кто изъ пассажировъ долженъ подвергнутися подробному изслѣдованію. Таможенніи чиновники осмотриваютъ багажъ, что совершается очень быстро. Полицейскіи же изслѣдуютъ, нѣтъ ли среди прибывшихъ подозрительныхъ личностей.

Послѣ таможеннаго осмотра переселенцевъ наступаетъ настоящее мученичество. Пассажиры на маленькихъ пароходахъ перевозятся къ зданію контроля переселенцевъ, и передъ этимъ зданіемъ, должны ждати, пока и ихъ высадятъ, и тогда должны стати въ очередь, а затѣмъ поодиночкѣ пройти передъ инспекторами. Отъ одного мучителя идутъ къ другому, у каждаго изъ сихъ найдется для нихъ якій-нибудь особенный вопросъ. Врачи не особенно задерживаютъ переселенцевъ, ибо пассажиры осматриваются еще когда они садятся на корабль въ европейскихъ гаваняхъ.

Но тѣмъ строгше относятся къ переселенцамъ инспекторы. Они ѣмаютъ ихъ вопросами самаго невиннаго свойства, чѣмъ приводятъ ихъ въ крайнее смущеніе. Постояннымъ вопросомъ служитъ прежде всего:

— Что вы намѣренны дѣлати въ Америкѣ?

— Работати — отвѣчаетъ переселенецъ.

— Робота у васъ уже есть? — продолжаетъ инспекторъ.

Переселенецъ не знаетъ, что отвѣчати. Онъ боится, что его отправятъ обратно, если онъ скажетъ „нѣтъ“, и спѣшитъ отвѣтити утвердительно, хотя въ сущности вовсе еще не знаетъ, когда и гдѣ найдетъ въ Америкѣ роботу. Его тотчасъ же отдѣляютъ отъ другихъ, якъ „законтрактованнаго рабочаго“, для отправки его обратно, или же сажаютъ въ наказаніе за его опрометчивый отвѣтъ въ темницу. Прото отъ такаго отвѣта предостерегаютъ пассажировъ уже на кораблѣ.

Но если и обыйдетъ сей „камень преткновенія“ ожидаетъ его новая опасность въ вопросѣ о его средствахъ. Одинъ изъ инспекторовъ требуетъ предъявленія наличныхъ его средствъ и вопрошаетъ, что онъ намѣренъ дѣлати съ этими деньгами. Денежный вопросъ служитъ головнымъ обстоятельствомъ при переселеніи, при большомъ количествѣ переселенцевъ требуется большая, а при маломъ — меньшая сумма денегъ. Въ 1903 году 5812 лицамъ, якъ не имѣющимъ средствъ, было отказано въ разрѣшеніи высадитися въ Америкѣ.

Когда вопросы инспекторовъ относительно роботы и наличности средствъ окажутся удовлетворенными, переселенцевъ еще спрашиваютъ объ окончательной цѣли ихъ путешествія и нѣтъ ли у нихъ родни среди переселившихся ранѣе. Если переселенецъ остается на мѣстѣ высадки, его тотчасъ же отпускаютъ. Но это далеко еще не значитъ, что онъ вполнѣ свободенъ, ибо имъ тотчасъ же завладѣваетъ другій инспекторъ, направляющій его въ кассу, гдѣ его европейскія деньги обмѣниваются на американскія, съ цѣлью оградити переселенца отъ обмана у частныхъ мѣнялъ. Послѣ этого переселенецъ съ облегченнымъ сердцемъ направляется къ выходу. Тамъ уже стоитъ толпа и привѣтствуетъ переселенца разными оскорбительными замѣчаніями. Еще нѣсколько шаговъ — и переселенецъ наконецъ на волѣ и можетъ дѣлати что онъ пожелаетъ.

Которымъ врачи или инспекторы не дозволятъ высадитися, такихъ отправляютъ на Эллисъ-Эйслендъ, гдѣ имъ приходится оставатися въ особенныхъ зданіяхъ до тѣхъ поръ, пока у нихъ не найдутся родственники или люди, согласніи за нихъ поручитися и избавити ихъ отъ заключенія въ зданіи переселенческаго контроля, или пока особая комиссія не рѣшитъ, можно ли имъ высадитися, или слѣдуетъ отправити ихъ обратно, и такіи возвращаются на пароходъ, на которомъ пріѣхали, и безплатно отправляются обратно на родину.

ИЗЪ ИСТОРІИ.

Димитрій Рацъ.

Исторія угорскихъ руссиновъ во XVII-омъ столѣтіи надзвычайно богата не лишь важными событіами, но и великимъ числомъ славныхъ мужей такъ изъ церковнаго, якъ изъ мірскаго сословія.

Изъ того послѣдняго сословія меже славными мужами первое мѣсто безперечно надлежитъ Димитрію Рацови, котораго сію память хощу я обновити сими моими строками.

Димитрій Рацъ родился рока 1710-го во Мукачевѣ, гдѣ отецъ его, именемъ Юрій былъ богатымъ купцемъ. Давными часами мала была подата и за ото и малый доходокъ мала держава, коли таже держава мала на войну або на якое другое великое дѣло много грошей выдати, то зычила гроши и отъ поединокихъ богатыхъ людей. Такъ и Отецъ Димитрія Раца, якъ богатый купецъ еще передъ рожденіемъ сына своего, позычилъ былъ державѣ 80 тысящъ золотыхъ, и прежде нежели бы былъ гроши назадъ досталъ, померъ и лишь обязательство т. е. контракъ о сихъ грошахъ оставилъ вдовицѣ и малолѣтному сыну своему. Мати — вдовица однако прилѣжно воспитовала сына единака а для высшой науки отдала его до Сукмара.

По окончаніи школьныхъ наукъ нашъ Димитрій вступилъ на службу въ гусарскій регементъ графа и генерала Франциска Каролѣя, и тотъ часъ же пошолъ на войну противъ французовъ. Подъ часъ одной битвы графъ раненный

былъ и лишь при помощи нашего Димитрія слободился отъ смерти. Графъ Каролѣй, который уже переже полюбилъ былъ Димитрія, по возвращеніи изъ войны подаровалъ ему село свое Везендъ во комитатѣ Сукмарскомъ, поставилъ головнымъ управителемъ своимъ, а что больше, выхлопоталъ отъ правительства для Димитріа оти 80 тысящь золотыхъ, котри отецъ его позычилъ былъ правительству. Любовь и благодарность свою къ Димитрію еще и тѣмъ показалъ помянутый графъ, ожъ пріобрѣлъ ему во жену сестру своей супруги, графиню Чакій.

По смерти сей графини Димитрій оженился и во другій разъ, взявши за жену себѣ доньку помѣщика Домбрадія, но дѣтей не имѣла ни одна жена его. Яко бездѣтный чоловѣкъ Димитрій нашъ все имѣніе свое пожертвовалъ на славу Божію и на душевную пользу народа своего, бо его иждивеніемъ былъ воздвигнутый монастырь повчанскій и мукачевскій, сооруженна прекрасна русска церковь въ Великомъ-Каролѣ. Но кромѣ сего первымъ благодѣтелемъ стался монастыря повчанскаго и про ото, ибо по его ходатайству подаровалъ рока 1758-го графъ Каролѣй село Повчъ съ всѣми правами и доходами монастырю повчанскому на вѣчное посѣданіе. Померъ нашъ Димитрій полный лѣтами и заслугами во селѣ своемъ Везендъ рока 1782-го дня 11-го апр., а тлѣнніи его останки по духовному завѣщанію его перенесенны были во мукачевскій монастырь и положенны были на вѣчный починокъ во монастырской церкви на правомъ боцѣ.

Димитрій былъ весьма справедливой натуры и общелюбимый человѣкъ, а ко сему такій вѣрный сынъ церкви своей восточной, ожъ установленніи посты еще и при войску всегда строго подержалъ.

При такихъ свойствахъ, послѣ такихъ подвигахъ и заслугахъ Димитрій нашъ при концѣ живота своего достойно моголъ исповѣсти съ Апостоломъ Павломъ: „Подвигомъ добрымъ подвизахся, теченіе скончахъ, вѣру соблюдохъ".

О. Юрій Жаткович.

Императоръ Іосифъ II. и русины.

(1780—1790.)

ЕСЛИ разсмотриме въ исторіи нашей церки греко-каѳолической то видиме, что цари наши габсбургскіи всегда покровители, заступники и найбольшіи благодѣтели наши были; что мы совершенно не погинули, что нашъ обрядъ наша церковь зачала наново жити своимъ природнымъ житіемъ, это въ многихъ отношеніяхъ можеме благодарити царямъ нашимъ. Въ настоящей статіи намѣряю дати картину Императора II-го, который также былъ великій благодѣтель русского народа, такъ угорского, якъ галицкаго.

Что бы исчислити всѣ благодѣянія якихъ получила Галицкая гр. кат. русска церковь отъ сего монарха, на тое не стало бы намъ мѣста въ сихъ узкихъ предѣлахъ, прото лишь на коротко опишеме благодѣянія императора Іосифа II-го, которыми онъ русиновъ обдарилъ. Онъ основалъ генеральное сѣменище русское въ Львовѣ, которое обдаровалъ обширнымъ зданіемъ, для семинарской церкви подаровалъ скасованный клашторъ Доминикановъ, вызначилъ великія суммы на приличное устроеніе сѣменища того, якъ его церкви, назначилъ ученыхъ настоятелей, и сдѣлалъ все, что оказалося нуждным для доброго воспитанія русскаго духовенства. При той случайности, подалъ Іосифъ II-ый такожде доказательство, якъ онъ обрядъ нашъ глубоко почиталъ! Коли бо давнѣйшій доминиканскій костелъ перестроенъ на семинарскую церковь, повелѣлъ онъ, чтобы тая церковь была устроена и преукрашена совершенно по уставу и предписанію восточнаго обряда!

Постарался Іосифъ и о томъ, чтобы русское духовенство образовалося кромѣ латинскаго и во своемъ родномъ языцѣ, для того росказалъ семинарскимъ учителямъ учити и по русски, а клирикамъ сочиняти на русскомъ языцѣ проповѣди и катихитическія преподаванія, и тѣ каждого року предложити правительству. Вскорѣ завелъ Іосифъ II-ый на львовскомъ университетѣ отдѣленіе греко-каѳолическаго бо-

гословія, и опредѣлилъ, чтобы всѣ предметы и на русскомъ языцѣ преподавалися. Сіе такъ было до 1810-го года!

Іосифъ II-ый опредѣлилъ для приходниковъ точную ежегодную платню 300 золотыхъ, дся сотрудниковъ и знемощѣлыхъ священниковъ 150 золотыхъ изъ религійнаго фонда. Суммы сіи въ тое время были значительны. Онъ основалъ

Императоръ Іосифъ II.

въ Львовѣ и Перемышли греко-каѳ. русскую консисторію, назначивши 3-ехъ крылошанъ и однаго канцлера и заосмотрѣвше консисторіи курсорами служителями.

Онъ на прошеніе львовскаго епископа Льва Шептицкаго освободилъ русскихъ епископовъ и весь клиръ отъ зависимости тогдашнихъ ополяченыхъ и златинщенныхъ Василіянъ, и опредѣлилъ, что епископовъ именовати оставляется цѣ-

сарскому благомнѣнію. Сверхъ того подчинилъ еще Іосифъ Василіанъ подъ власть епископовъ русскихъ!

По вступленію на престолъ сейчасъ выдалъ росказъ, который имѣлъ цѣлью охоронити селянскій народъ отъ кривдъ и притѣсненій. Онъ такожде обмежилъ другимъ патентомъ панщину и опредѣлилъ означенніи дни для панщины.

Якъ правдивый и печаливый отецъ старался онъ всегда лично узнати правдивое состояніе своихъ народовъ, то доказывалъ онъ на своихъ частыхъ поѣздкахъ по краяхъ своей державы. Такъ года 1771. былъ онъ и въ Унгварѣ. Значительный епизодъ нашей исторіи представляетъ намъ О. Базиловичъ, о пришествіи царя Іосифа II-го въ Мукачевъ. Дня 1. юня 1771. Іосифъ царь приходя отъ Унгвара, пришелъ въ Мукачевъ въ пятокъ предъ полуднемъ и при Росвиговѣ подъ монастыремъ принятъ епископомъ Брадачемъ съ чиноначальниками. Моста еще тогда въ Мукачевѣ не было надъ рѣкою Латорицею, и такъ царь рѣку на кораблѣ переплылъ, и послѣ обѣда, котрому и епископъ участникомъ былъ, — слѣдующаго дня, въ субботу посѣтилъ крѣпость, войско и проч.

Третяго дня, въ недѣлю самую Пятидесятницу, избралъ себѣ царь присутствовати на епископской Литургіи въ Мукачевѣ въ монастырѣ, куда сопровождалъ его Андрей Бачинскій; — съ нимъ былъ и архикнязь Албертъ; — Андрей же Бачинскій подъ Литургіей толковалъ царю обрядъ Литургіи; прочіи сопроводники царя, генералы и пр. стояли въ сѣдалищахъ церкви, царь занялъ мѣсто предъ царскими вратами, по сану апостольскаго царя.

Іосифъ былъ религійного духа; однажды возомъ путешествовалъ въ Гелвеціи и встрѣтилъ священника несущаго Напутіе, оставилъ возъ и сталъ на колѣна спередъ пресв. Евхаристіею. Обыватели означили то мѣсто памятникомъ и слѣдующимъ надписомъ: „Здѣсь сталъ Іосифъ II-ый на колѣна спередъ Евхаристіею“.

Іосифъ выдалъ росказъ и противъ фреймауеровъ (szabadkőművesek) года 1785-го 11-го декабря слѣдующій:

„Что фреймауеры, которыхъ тайное дѣйствованіе очень вредительное годно быти для вѣры, для добрыхъ нравовъ, для державы, и для благосостоянія отечества, подвергаются строгому надзиранію державному".

Во одномъ письмѣ выразился онъ: „Держава подъ моимъ владѣніемъ должна по моей найлучшой мысли управлятися. Суевѣріе, фанатизмъ, кривда и рабство должны быти отстраненны, а каждый подданный долженъ наслаждатися природною свободою". Вотъ прото дали ему званіе „добраго, мудраго, и благороднаго правителя!" Коротко владѣлъ онъ народами, всего 10 лѣтъ. Но „исполни времена многа", онъ и противъ воли людей хотѣлъ ихъ облагодѣтельствовати. Съ нѣкоторыми розсказами замѣшался и въ церковную жизнь, но все то сдѣлалъ изъ добраго намѣренія.

Изъ своихъ добродѣяній, якъ видно изъ высшесказанныхъ много добраго учинилъ и русинамъ. Прото его память живетъ между нами.

Емиліанъ Мустяновичъ.

Коронаційный плащъ.

НУЖНЫМЪ считаю нашихъ читателей съ нашимъ коронаційнымъ плащемъ познакомити.

О семъ плащѣ, мой любый руссинъ! можешь съ одушевленіемъ читати, если ты то зазнаешь, что этотъ плащъ совсѣмъ греческаго обряда и происхожденія есть.

Въ веспримской долинѣ близь города Весприма, въ времени угорскаго перваго короля св. Стефана былъ единъ женскій монастырь инокинь василіянскихъ.

Сей греческаго обряда монастырь основалъ св. Стефанъ, первый угорскій король.

Сей король далъ греческія инокини призвати съ тою цѣлью и намѣреніемъ, чтобы онѣ здѣсь на Угорщинѣ одну дѣвичу-школу учреждили для воспитанія угорскихъ дѣвицъ.

Сіи инокини на призывъ короля св. Стефана приняли и появилися въ выше сказанномъ монастырѣ въ сопровожденіи одного греческаго священника, который основательную грамоту (диплому) на греческомъ языкѣ составилъ. Знаменительное дѣло, что эта

греческая грамота изъ древныхъ временъ св. Стефана короля и теперь единственна въ своемъ родѣ существуетъ.

И то треба вамъ знати, что этотъ греческій священникъ къ монастырю принадлежалъ, и каждоденное богослуженіе по гречески на греческомъ обрядѣ кончилъ.

Сіи инокини изъ благодарности за его заслуги, зготовили ему своеручно одинъ богослужебный плащъ т. е. по нашему церковныя ризы. (Зри рисунокъ ниже!)

Сей плащь называется по гречески фелоніонъ, или по нашему ризы.

Сіи ризы по внѣшнему виду совсѣмъ составляютъ греческій иконостасъ.

Коронацiйный плащъ.

На передку съ горы есть одинъ крестъ въ знакъ того, что при второмъ пришествіи І. Христа одинъ крестъ появится на небосклонѣ знаменающій послѣдный страшный судъ.

Подъ крестомъ по нашему изображенію съ одной стороны стоитъ св. Божая матерь, а съ другой стороны стоитъ св. Іоаннъ Христовъ ученикъ и Евангелистъ.

Около сихъ образовъ съ четырехъ угловъ суть образы четырехъ святыхъ Евангелистовъ и окруженны суть ангелами, архангелами и шестокрылатыми серафимами. Это такъ есть нарисовано на плащу. У нашей церкви четыри Евангелисты изображенны суть на царскихъ дверяхъ и на епископскихъ рипидахъ.

Здѣсь должно замѣтити, что съ горы въ серединѣ на плащу около креста съ другой стороны не св. Іоаннъ стоитъ но І. Христосъ.

Теперь слѣдуетъ въ другомъ рядѣ въ серединѣ на плащу одинъ большій образъ І. Христа между рядомъ всѣхъ пророковъ.

Что онъ въ серединѣ стоитъ, это означаетъ, что онъ средоточіемъ и главою есть (архіееремъ) между старымъ и новымъ завѣтомъ.

Потомъ слѣдуютъ въ третьемъ ряду образы двaнадцать Апостоловъ, сидящихъ на своихъ престолахъ на страшномъ судѣ, между ними на серединѣ есть образъ І. Христа.

Четвертый рядъ образовъ на плащѣ есть новый додатокъ изъ времени короля святаго Стефана.

На семъ додаткѣ можно видѣти, что это не есть работа греческихъ инокинь, и украшенія на нихъ другія суть и отпадающія отъ прочихъ образовъ. Этотъ додатокъ къ работѣ инокинь греческихъ позже пришили.

Знаменительное дѣло, что зато нужно было сей додатокъ къ плащу инокинь пришити, ибо король св. Стефанъ гораздо большій, высшій былъ, нежели тотъ священникъ греческій, который инокинямъ св. литургію кончилъ.

Въ четвертомъ ряду находятся слѣдующіи образы: въ серединѣ съ лѣвой руки Королева Гизелла, съ правой руки самъ король св. Стефанъ стоитъ; а между ними въ серединѣ подъ ликомъ І. Христа въ маломъ кругѣ безъ надписи находится образъ св. Эмерика, сына королья св. Стефана.

Въ послѣднемъ рядѣ слѣдующіи образы находятся: св. Козмы, Пантелеймона, Георгія, Климента, Сикста, Корнелія, Лавренція; посему Винкентія, Стефана.

По сему списку съ найбольшею вѣроятностію, майже извѣстностію нужно намъ пріяти, что сей плащъ не иное другое, якъ богослужебныя ризы, того греческаго священника, которому изъ благодарности греческія инокини (монахини) сей плащъ своеручно, съ чрезвычайно высокимъ вкусомъ и искуствомъ справили.

Вѣроятно, что покровительницею этого греческаго, дѣвическаго заведенія была Королева Гизелла, и она видавъ сей плащъ или просила или въ дары отъ инокинь получила. И такъ сталcя сей служебный но изящный и художественный плащъ знаменемъ коронаційнымъ.

Королева Гизелла подарила его церкви Богоматери сейкешфеерварской, и онъ тамъ въ церкви хранился, и сталcя послѣ отъ тогда ажъ до нынѣ плащемъ коронаційнымъ.

Надписи около образовъ по тогдашнему обычаю въ столбахъ были и на греческомъ языкѣ греческими буквами были

вышити, но теперь эти надписи латинскими буквами суть вышиты.

Нынѣ сей плащъ вмѣстѣ съ короною въ будинской] королевской палатѣ, въ каплицѣ св. Сигмунда сохраняется.

Кошутъ далъ закопати въ землю и плащъ и прочіи коронаційныя знамена при Оршовѣ, и тамъ отъ влажности многи изъ нихъ испортились, но плащъ и корона остали въ своей цѣлости.

А. Прамеръ.

Газета для угро-русскаго народа!

ВЫХОДИТЪ
въ каждый четверь вечеромъ.
Къ „Наукѣ“ приложится:
Каждаго другаго мѣсяца
„Слово Божіе“
(выборъ церк. проп.)

Адресъ редакціи:
A „NAUKA“ szerkesztőségének
Ungvár (Rákóczi-u. 34.)
Адресъ экспедиціи:
A „NAUKA“ kiadóhivatalának
Ungvár (a várban).

НАУКА

еженедѣльная духовная, поучительная и общественная газета для угро-русскаго народа.

Предплата за „Науку“
Съ приложеніемъ:
На годъ 8 кор., на полг. 4 кор.
Безъ приложенія:
На годъ 4 кор., на полг. 2 кор.
Поод. число „Науки“ 10 филл.
Въ Америку и Россію:
Съ приложен. на г. 12 кор.
Безъ приложенія на г. 8 кор.
За **Объявленія** платится по 20 фил.
За „Надосланное“ по 40 фил. отъ строчки мелкаго письма.

Наука порядочно увѣдомляетъ читателей о новостяхъ, приноситъ статьи изъ духовной жизни, толкуетъ вѣру, обрядъ, научаетъ на воспитаніе дѣтей, занимается съ школьными, учебными вопросами, помѣститъ статьи поучительнаго, газдовскаго, историчнаго содержанія, разсказы, сказки, стихотворенія и забавное чтеніе, дописи, новости церковныя и учебныя, извѣститъ, что нового въ свѣсѣ и дома, словомъ желаетъ быти просвѣтительнымъ органомъ нашего народа.

Къ „Наукѣ“ приложится для священниковъ

СЛОВО БОЖІЕ

выборъ лучшихъ церковныхъ проповѣдей. Въ 1904. годѣ „Слово Божіе“ принесло церк. бесѣды на всѣ недѣли цѣлаго года, въ 1905. годѣ выйшли праздничныя проповѣди въ 1006. годѣ напечатаны недѣльніи и праздничніи проповѣди помѣшано. Предплата за самое Слово Божіе на годъ 5 кор.

Изъ природы и жизни.

Гадюка.

Пару годами тому назадъ въ лѣтѣ, я былъ межи своима на Верховинѣ. Едной недѣли вечеромъ, такъ какъ погода превосходная была, присѣлъ на лавицу и съ мимоходящими разговоривалъ. Впервыхъ остановился единъ, позднѣе другій, а все далѣе видѣлъ, что мене цѣлая группа людей обняла. Знати надо, что селскій народъ любитъ прислуховатися, учитися отъ ученѣйшаго, даваетъ человѣку различныхъ вопросовъ. Кто не оттѣгается отъ сельскихъ людей и кто не стыдится мило мати свою кровь, тотъ сякимъ способомъ сообщенія, много добраго можетъ вщепити въ народъ. Довольно явный и смутный примѣръ такого сообщенія, жидовское вліяніе на нашего народа.

Мы помянутаго вечера такъ о всякихъ всячинахъ розговоривали, когда единъ паробокъ перевелъ дѣло и на гадину, которая его корову „поцѣловала". Въ то время я потолковалъ разинствіе межи ядовитыми и не ядовитыми гадинами (змѣями). Такъ, якъ у насъ частое дѣло, что поцѣлуетъ человѣка или скотину гадина, — не излишнымъ думаю описати сію ядовиту гадину, чтобы читающіи, статью сію могли лучше сокотитися отъ ней.

У насъ въ Карпатахъ находятся различныя гадины, но изъ сихъ только единственная г а д ю к а (випера, vipera berus) ядовитая. Тота гадина, съ которой боролся пок. Корятовичъ гдѣ-то на чернецкой горѣ, не была ядовитая, мы называеме „полосомъ" (coluber caspius или longissimus).

Каждая гадина, ядовитая такъ, якъ не ядовитая, имѣетъ въ ротѣ двакончастый (вилковидный) языкъ; сей языкъ она часто высунетъ и назадъ всунетъ въ ротъ, но симъ языкомъ она не ку-

саетъ, якъ то люде думаютъ. Каждая гадина имѣетъ въ вилицахъ цѣлый рядъ зубиковъ острыхъ назадъ загнутыхъ. Она сими зубиками можетъ человѣка подерти, можетъ и очи у человѣка поранити, такъ что ослѣпнетъ, но яду въ сихъ зубахъ не находится. Сіи зубы просто для того у ней суть, чтобы помощію сихъ могла проглотити въ ротъ попавшую жабу, мышь или рыбу. Знати надо, что гадина не разкусуетъ, не жветъ ѣды, но въ цѣлкомъ составѣ прожретъ. Окремъ сихъ порядочныхъ зубовъ, у ядовитыхъ гадинъ (у гадюки) суть въ вышней вилицѣ еще два ядовитыи зубы, которыи тогда, когда ротъ запертый, такъ стоятъ, якъ два гвозды въ тинглѣ, на сквозь перебиты. Но коли гадюка ротъ отворитъ, зубики кинутся на впередъ и такъ стоятъ, якъ перо въ рукахъ, съ которымъ человѣкъ хочетъ писати. Сіи два зубики въ должъ суть цѣвкасты, конець у нихъ такій, якъ у иглы, а на семъ концѣ есть маленькая дирка, черезъ которую ядъ войдетъ въ тѣло. На даромъ кажутъ наши люди, что „поцѣловала“ гадина, бо она только притулится къ человѣку и чувствуетъ такъ, якъ коли иглою дзобнетъ палецъ. Но откуду тотъ ядъ? И на сей вопросъ дамъ отвѣта. Тамъ на высшей вилицѣ, гдѣ приросчуты ядовиты зубки, суть михирики и въ сихъ михирикахъ находится ядовитая жидкость (вода). А коли отворитъ гадюка ротъ и зубики напередъ кинутся, тогда михирики стиснены будутъ и ядъ въ цѣвочныи зубики, а изъ сихъ въ тѣло, пробитое зубиками, войдетъ. Ядъ сей великую силу имѣетъ, можеме подумати, что только, якъ четвертая часть капли воды — бо больше не войдетъ въ тѣло — уже причиняетъ смерть. На примѣрь мышь только потрясется и въ десять минутахъ уже не жива, и тогда гадюка прожретъ ю.

Голова гадюки съ отворенымъ ротомъ. Въ вышней вилицѣ видны два ядовиты зубы, а на сподѣ рота двукончастый языкъ.

Мы гадюку не часто видиме, она скрывается, но правѣ зато опасна. Человѣкъ и не сподѣвается, збераетъ яфины, малины, ягоды; скотъ пасетъ или гдѣ то меренжетъ, а она тайкомъ притулится, и поцѣлуетъ. Я самъ, хотя много, весьма много ходилъ по косницахъ, лѣсахъ, — только разъ видѣлъ гдѣ то на Дѣлу — збераючи яфины — межи Пасѣкою и Кибрялами. Она часто высколзнетъ и на дерево, особенно если тамъ гнѣздо видитъ, ибо питается и маленькими птицами. Покойный П. Контратовичъ, бывшій приходникъ Дубриницкій слѣдующее мнѣ разсказывалъ: „Я, бывшій парохъ въ Калныхъ-Ростокахъ, взялъ въ руки палицу, и

хотѣвши посѣвы посмотрѣти, прогулился. Прійду къ едному корчу и вижу, что маленькіи птицы около лѣтаютъ и плачущимъ голосомъ какъ бы отъ мене помощи просили. Я понялъ ихъ просьбу, палицею отдалилъ гущаву, а едною рукою принерся толстѣйшей голузы. На голузѣ видѣлъ гнѣздо, но въ цѣломъ корчѣ не видалъ ніякого хищнаго, которое бы имъ мѣшало. Въ едной минутѣ чувствую, якъ бы иглою закололо въ палицъ, пустилъ конарь и вижу гадюку, якъ она сколзнетъ долу конаремъ. Я зналъ бѣду, мой палицъ вылѣчили, но до смерти затерпъ".

Якъ можно спознати гадюку, сію ядовиту гадину отъ другихъ не ядовитыхъ? Не тяжкое дѣло! Богъ далъ ей такихъ знаковъ, которыхъ безъ всякой особенной науки можеме примѣтити. Не ядовитыи гадины длинны (долги) суть, такъ высмотриваютъ, якъ единъ батогъ (корбачъ) съ долгимъ все тончайшимъ хвостомъ, а у гадюки весьма короткій (куртый) хвостъ, такій якъ мизилникъ, а на верху желтоваго тѣла у гадюки тягнется кривою гранкою чорная пасемка. Люди и куртою гадиною называютъ гадюку.

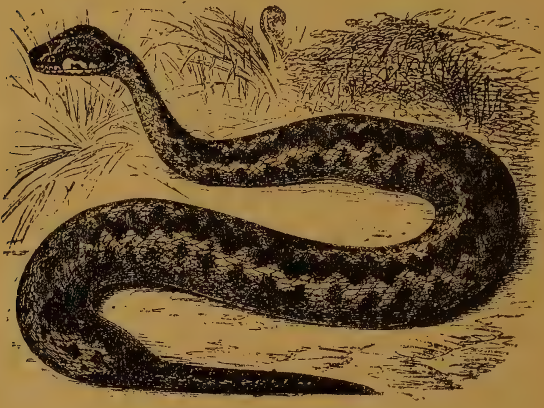

Гадюка, съ сердцеобразною головою, куртымъ хвостомъ и на хребтѣ съ барнастою крейспроватою (cikcakos barna) лентою.

Что треба дѣлати, если гадюка человѣка укуситъ? Первое и необходимое дѣло укушенное мѣсто высше раны перевязати, чтобы ядъ непомѣшался съ цѣлою кровью, и притомъ тотчасъ на мѣстѣ укушеномъ крестовидно прорѣзати, надо сдѣлати большую рану, чтобы кровь изтекла а съ кровью вытекъ и ядъ; можно кровь и выссати, но надо ю выплюнути. Въ многихъ мѣстахъ гадюкою укушены люди моцно напьются виномъ или паленкою и проспавши выздоровѣютъ. Найлучше рану перевязати и спѣшити къ доктору. Такъ якъ вы подкарпатчане любитеся напити, дайте позоръ, чтобы васъ гадюка часто не поцѣловала; можетъ быти будете сзыватися на мене, лѣчитися будете напоемъ и частнѣйше будете опиватися до чорной земли.

Викторъ Л.

Магнетъ и компасъ.

Уже въ старомъ вѣку спознали люди едну желѣзную руду, котра желѣзный порохъ и всякіи желѣзніи предметы притягуетъ къ себѣ, при себѣ держитъ и лишь съ силою можно отдалити отъ него.

Сіе желѣзо называется магнетомъ отъ города Магнезіи, — гдѣ первый разъ вынайшли сіе вещество и увидѣли сію притягательную силу его.

Сякое магнетическое желѣзо въ большомъ количествѣ находится особенно въ Швецій и Норвегіи.

Сію магнетическую силу можно и на другія вещества передати, и то на обычайное желѣзо и на сталь (оцѣль). Если обычайное желѣзо — на пр. иглу или ножъ — будеме терти съ магнетомъ, тогда и сіе достанетъ силу магнетическую.

Магнетъ звыкли загнути въ формѣ подковы, ибо сякъ дальше подержитъ магнетическую силу. (Смотри рисунокъ):

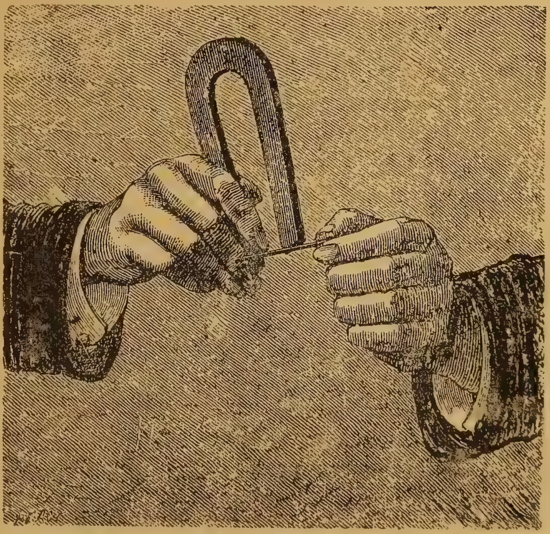

Магнетическая подкова.

Если магнетическій желѣзный рудъ повѣсиме на нитку, такъ обы вокругъ свободно двигатися могъ, всегда такъ остановится, что единъ конецъ его будетъ указовати сѣверное, другій же южное направленіе.

Изъ того видно, что и земля наша маетъ магнетическую силу, ибо сія сила направляетъ магнетъ отъ сѣвера къ югу.

Если къ сѣверному концу едного магнета притулиме южный конецъ другого магнета, тогда сіи два концы притяговатися будутъ взаимно, если же къ сѣверному концу приближаемеся съ сѣвернымъ концомъ, или къ южному съ южнымъ, тогда отдалятися будутъ.

Магнетъ приноситъ людямъ великую пользу, ибо тѣмъ свойствомъ, что свободный магнетъ всегда въ сѣверо-южномъ направленіи остановится, достовѣрно показуется куда есть сѣверъ и куда югъ а изъ сего можно узнати и всѣ страны свѣта.

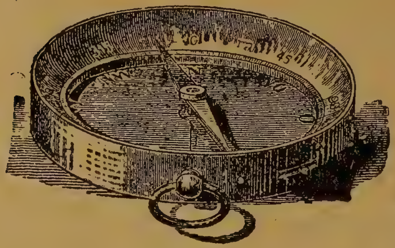

Компасъ.

Такъ особенно мореплаватели воспользуются симъ свойствомъ, ибо на морю, особенно коли небо хмарное, не знали бы куда идти, не знали бы куда сѣверъ и югъ или востокъ и западъ, и блудили бы на морю. Но магнетъ укажетъ имъ сѣверъ и югъ и такъ будутъ знати, куда имъ направляти корабли.

Средство тое, которое сготовленно изъ едной магнетической желѣзной стрѣлки съ кругомъ указующимъ страны свѣта, зовется компасъ-омъ. (Смотри рисунокъ!)

Сія стрѣлка — чтобы свободно двигалася, въ срединѣ вглублена и ставится на единъ острый гвоздикъ изъ стали.

Подъ стрѣлкою поставится кругъ, означающій страны свѣта.

Но знати треба, что магнетъ не точно къ сѣверу и югу направляется, по на 8° отклонится къ западу; на сію разлуку уважати треба, если хочеме знати точно страны свѣта.

На морю, или въ пустыняхъ или въ баняхъ или въ иныхъ закрытыхъ отъ солнца мѣстахъ дуже полезное средство есть компасъ, ибо укажетъ страны свѣта.

Пока компасъ не вынайшли, не разъ мореплаватели въ хмарной погодѣ и черезъ тыждни блудили по морю, и лишь коли указалося солнце, узнали, куда имъ идти. И не смѣли пуститися въ широкое море, лишь коло берегахъ плавали. Лишь съ компасомъ стало возможно свободпо плавати черезъ моря. **А. В.**

Что есть причиною грома?

КОЛИ блисне, а потомъ учуеме страшенный гукъ у воздусѣ, то кажеме, что гремитъ. Изъ того здогадуеме ся заразъ, что межи блискавкою и громомъ есть якась причинова звязь и кажеме, что блискавка есть причиною грома. А что есть блискавка? То електрична искра, яка перескакуе изъ од-

ной верстви хмаръ на другу. Въ той хвилѣ, коли она перескакуе, робитъ ся той страшенный гукъ, званный громомъ, но свѣтло блискавки скорше доходитъ до нашого ока, якъ гукъ, про то ажъ по блисненю чуеме громъ. Но якъ може тота електрична искра робити у воздусѣ такъ страшенный гукъ? Се было для насъ ажъ до недавна загадкою. Доказованно, что искра перескакуючи изъ одной хмары на другу робитъ у воздусѣ въ томъ мѣстѣ, куда перелѣтае, незвычайно скоро порожное мѣсто; воздухъ впадае водтамъ въ то порожное мѣсто, такожъ съ незвычайною скоростію и силою выкликуе той гукъ что зовеме громомъ.

Бывае и такъ, что неразъ блискае, но громъ не чути. Люди кажутъ тогды, что блискае на погоду. Найновѣйшіи розслѣды американского ученого, професора Тробриджъ (Trowbridge), показали, что причиною грома есть чтось иншого. При своихъ науковыхъ розслѣдахъ произвелъ онъ дуже великой силы електричной, а при томъ намочилъ два кусни дерева въ водѣ, обвилъ ватою, котру такожъ добре замочилъ и водтакъ перепускалъ черезъ нихъ токъ електричный. Искры перескаковали изъ одного дерева на другое, а при томъ робили такъ страшенный гукъ, что мусѣлъ заткати собѣ уха та еще и обвязати собѣ голову грубою хусткою, чтобы могъ выдержати гукъ. Изъ сего прійшолъ до того переконаня, что подчасъ перескакованя искры роблятъ ся изъ водной пары и воздуха газы, которіи запалюючись ровночасно отъ искры выбухаютъ и роблятъ страшенный гукъ. То само дѣе ся у воздусѣ въ хмарахъ, коли блискае и для того гремитъ. Причиною грома есть таже выбухъ мѣшанины газовъ, запаленной електричною искрою.

ГАЗДОВСТВО.

Соль въ господарствѣ.

Хлѣбъ и соль — эти два вещества великато значенія, они составляютъ наше ежедневное пропитаніе.

Кто лишь самымъ хлѣбомъ пропитывается, тому нужно по больше хлѣба ѣсти. Единъ работникъ съѣдаетъ до 3 кила хлѣба въ едны сутки (24 часа). Съ тѣми 3 килами хлѣба съѣдается не большая колькость соли. Хлѣбъ можно съѣсти и безъ соли, но нѣтъ такого голодного человѣка, который наѣлся бы едной голой соли, безъ хлѣба, и почувствовалъ бы себе сытымъ. — Но соль необходима для насъ, якъ и хлѣбъ. Она пропитываетъ насъ.

Посоленный хлѣбъ вкуснѣйшій (смачнѣйшій). Изъ соли образуется въ жалудку соленная кислота (sósav), которая помагаетъ переварити (стровити) ядѣніе. Солъ кровью разносится по нашему тѣлу. Прибудетъ и въ печень (máj), гдѣ необходима она для образованія желчи. Кромѣ зубной эмали, покрывающей зубы, соль содержится во всѣхъ частяхъ нашего тѣла. Избытокъ соли выдѣляется изъ нашего тѣла работою почекъ, — мочомъ удаляется. Она выходитъ изъ тѣла нашего вьедно съ испариною. Потъ бываетъ соленнаго вкуса.

Если-бы мы постоянно несоленнымъ ядѣніемъ пропитывались, мы бы отъ того заболѣвали, и мучительною смертію умирали. Недостатокъ соли вызываетъ болѣзни и смерть.

Было время, и то еще не такъ давно, когда наши русины напасенныхъ барановъ, скотовъ, овецъ не отпродавали. Поздно осенью ихъ порѣзали, мяса въ бочкахъ насолили. Мясо черезъ цѣлую зиму не сгубилось. — Соль, гдѣ возможно внутри мяса, наполняетъ и замыкаетъ всѣ ходы, которы тамъ находятся. Она вытягиваетъ изъ мяса воду, мясо дѣлается густѣйше. Воздухъ до

сгущеннаго мяся не доходитъ, мясо такимъ образомъ сохраняется долгое время. Соль средсто предохранительное.

Тамъ, гдѣ наука процвѣтаетъ, гдѣ учены люди поняли, что изъ соли можно извлечи всю пользу (хосенъ), которую она принести можетъ, — построили всевозможныхъ заводовъ (фабрикъ). Въ заводахъ соль, перерабляется на соду, глауберову соль, солянную кислоту и другія вещества. Сеси вещества продаваются въ аптекахъ и служатъ лекарствомъ, которое исцѣляетъ насъ отъ болѣзней; или сеси вещества, якъ на примѣръ сода, употребляются при мыловаренiи и стеклодѣлiи. Соль играетъ роль въ промышленности.

Есть каменная и варенная соль. Каменная соль лежитъ въ глубинѣ земли, люди врыются въ землю и выламываютъ соль, якъ

Парайдская соляная гора.

ледъ въ зимѣ. Отъ поверхности земли роютъ, копютъ глубокiи колоды (шахты) и черезъ сiи спускаются къ соляному слою. Дагде соль якъ една огромна скала выходитъ изъ земли. (Смотри рисунокъ Парайдской соляной горы!)

„Фунтъ соли, фунтъ сѣна", — говорятъ англичане, когда приготовляютъ кормъ для скота. Поговорка справедлира, ибо каждый изъ насъ знаетъ, съ якою жадностью скотъ съѣдаетъ даваемую ему соль, или выпиваетъ посоленну воду. Соль для скота настолько же необходима, якъ и для человѣка.

Предложимъ-те соль собакѣ (псу), коту, волку, льву, лисицѣ,

кунѣ и прочимъ мясоядным животнымъ, — они ю не полижутъ. Почему нѣтъ? Потому, ибо они мясомъ пропитываются. — Кошка ловитъ мышь, волкъ ловитъ зайца, серну. Въ мясовомъ яденіи достаточно для нихъ соли. Тѣло животнаго заключаетъ въ себѣ соль. Оно наберетъ ю въ теченіи времени изъ растеній. Но въ растеніяхъ, въ потравѣ находится весьма мало соли. Потому необходимо должна быти прибавлена соль къ потравѣ, которою домашнія травоядныя животныя пропитываются.

Сдѣланъ былъ опытъ (проба).

Взяты были двѣ партіи быковъ еднакого вѣса (тяготы) и возраста. Обѣ партіи кормились еднакою потравою. Первая партія получала соли по 44 грамовъ на каждаго быка ежедневно. Другая партія вовсе не получала соли черезъ цѣлый годъ т. е. 12 мѣсяцевъ. Тѣ быки, которы получали соль, больше вѣсили (важили) на вагѣ, якъ тѣ быки, которы не получали соли. У послѣднихъ были случаи заболѣванія кишечнымъ каналомъ, пока (доки) быки первой партіи выглядали весело и здорово. Быки первой партіи были выгодно проданы, а быковъ другой партіи нужно было еще съ придаваніемъ соли далѣе кормити, чтобы продати съ тою же цѣною. — Такіи опыты были сдѣланы и съ другими скотами: съ телятами, овцами и свинями. Показалось, что соль способствуетъ ожиренію животнаго. Тамъ, гдѣ къ потравѣ придаваютъ соли, болѣзни (хвороты) появляются рѣдко, и если появляются, то скотъ выдержитъ ихъ. Мясо животнаго, кормленнаго съ придаваніемъ соли, скорше покупается мясникомъ.

Растенія (травы) весьма мало соли высосываютъ изъ земли. Сеся колькость соли недостаточна для скотины. Нужно давати соли къ корму. Скотина (лошадъ, конь), котора кормится сѣномъ, овсомъ, можетъ получати соли меньше, нежели та скотина, которая кормится соломою. Солома пшенична или житняна (ржаная) бѣднѣйша солью, якъ другая. Гдѣ потрава бѣдная (худа), тамъ по больше соли нужно придавати скоту. Къ отрубамъ постоянно треба додавати соли. — Если при слотной погодѣ сѣно испортилось (сгубилось), такъ, что скотина не дотронется его, съ придаваніемъ соли, или соленною водою, дѣлается годнымъ въ яденіе, скотъ ѣсть его и идетъ ему въ пользу (хосенъ).

Соль дается скотинѣ различнымъ образомъ. Кладется она въ жолобъ, въ ясли. Всыплютъ ю въ напой, въ помыи. Суху потраву смачиваютъ соленною водою. Тамъ, гдѣ скотъ пасется, тоже кладутъ каменную соль, и животное, когда захочется ему лижетъ ю. — Напаваютъ овецъ соленною водою, но осторожно, ибо если

овцы пьютъ много, соль дѣлаетъ ослабительное дѣйствіе, т. е. перегоняетъ ихъ.

Иногда загоняютъ овецъ и другое стадо на такъ называемыи солончаки, гдѣ соль выдѣляется изъ земли на поверхность ея. Найлучше, если въ кускахъ выложится на опредѣленное мѣсто соль, и стадо лижетъ, сколько ему угодно. Въ началѣ, если скотина не привыкнута къ лизанію соли, — не тропется ея, но послѣ двухъ-трехъ дней будетъ лизати. Дакотры хозяева (газды) и такъ дѣлаютъ, что соль разпустятъ въ теплой водѣ, и разложивъ въ потраву, поливаютъ ю соленною водою, и потомъ пускаютъ скотину къ потравѣ.

Попробуйме скоту давати довольно соли и увидиме, что онъ будетъ здоровъ и веселый. Тогда не будеме жаловатися, что стадо наше получаетъ понось или други болѣзни. Не будеме лѣтати за лѣкарями и лѣкарствомъ. Лѣкарь, а и лѣкарство больше насъ будетъ стояти, якъ та соль, за котору мы бы выдали свои гроши.

Опытны люди совѣтуютъ, чтобы соль давати скоту особенно если слота настала, или даяка плана погода. Совѣтуютъ соль давати стаду и тогда, когда оно переходитъ съ едного корму къ другому. — Если скотина похворѣется, и перестанетъ жевати жвачку (мериндзяти), сейчасъ ей подавайме соли. Но когда ты скотину лишь тогда понукаешъ солью, когда она хвора, — плохо робишь; соль давати скотинѣ треба, хотя и мало, но постоянно. Смотря по величинѣ скота совѣтуется давати соли отъ 80 до 120 грамовъ соли въ недѣлю, т. е. черезъ единъ тыждень. Лучше давати мелкой соли, якъ каменной. При даванію соли не треба забывати, что соль возбуждаетъ жажду, потому напавати скотину треба чаще.

Якубянскій.

Якъ чехи кормятъ скоты?

КОЛИ только снѣги усунутся изъ земли, и настане весна, то наши господари журятся, где подѣтися со своимъ скотомъ. Одинъ грызеся, что не мае где пасти, другій малъ бы где пасти, но нѣтъ у него пастуха. Единъ русинъ изъ Галиціи жившій въ Чехіи придивлялся господарцѣ чешскихъ селянъ и увидѣлъ что и бѣднѣйшій и богатшій господарь не журятся тамъ ни пасовискомъ ни пастухомъ. Чехи выганяютъ свой скотъ на пасовиско ажь по жнивахъ, и то лишь-тѣ, которыи маютъ пастуховъ.

Чешскій господарь говоритъ, что лучше на томъ выходитъ, если держитъ скотъ дома, а то для того, бо 1. мае больше гною, 2. не мае ніякой шкоды и клопоту въ поли, 3. его скотъ здоровшій и лучше выкормленый, 4. дѣти, которыи мусѣли бы пасти скотъ въ поли, могутъ собѣ ходити до школы и учитися. Сказалъ бы теперь кто нибудь, что видно, въ Чехіи есть дуже много сѣножатей и сѣна. Но не такъ! Напротивъ тамъ сѣножатей дуже мало. Тамъ каждый господарь ци бѣднѣйшій ци богатшій кормитъ скотъ бураками. На прим. господарь засѣе 1 моргъ бураками, и достане изъ него 200 корцевъ бураковъ и больше. Отвозитъ ихъ до фабрики цукру и достае за каждый корецъ найменьше по двѣ короны. Въ цукроварнѣ вытискаютъ изъ тѣхъ бураковъ цукоръ, а отпадки назадъ отдаютъ господарю. Каждый корецъ дае около 70 кило отпадковъ. Привезши отпадки до дому, всыпуе ихъ господарь до ямъ, накрывае ячменною половою, а потомъ землею. Потомъ, коли ему треба, перемѣшуе господарь отпадки и полову съ сѣномъ и соломою, рѣже то на сѣчку и такъ кормитъ скотъ. Кто продасть до цукроварни сто корцевъ бураковъ, достае даромъ 10 кило буракового насѣнья, которымъ може обсѣяти полъ морга. Если кто купуе бураковое насѣнье, то за сто кило платитъ 28 кор. Кто не мае на столько бураковъ, чтобы могъ отвозити ихъ въ цукроварню, тотъ держитъ ихъ только для кормленья скота. По сборахъ бураковъ привозитъ ихъ господарь до дому, отрѣзуе гички, сѣче бураки машиною на дробно, всыпуе до ямъ и укладае такъ, что одна верства бураки, другая гички, потомъ сновь бураки и сновь гички. Тою мѣшаниною кормитъ потомъ господарь свой скотъ. Подъ бураки муситъ быти земля дуже добре справлена и погноена. Гной и гноевку тамъ дуже шанують. Кто не мае мѣста на гной коло своего дома, тотъ вывозитъ гной въ поле и складае его до ямъ, даючи одну дуже ровную верству гною, а другую земли. Уложивши купу сливаеся ю гноевкою такъ, чтобы ажь на верхъ сплыла.

Короткіи рады.

Яйце яко лѣчебное средство. При всякихъ опареньяхъ дуже доброю есть сода, но не всегда есть она подъ рукою. Если ей нѣтъ, дуже добро есть яйце. Опаренное мѣсто треба скоро потерти бѣлкомъ изъ яйца, чтобы закрыти доступъ воздуха. Яйца суть дуже пожиточны и при перестуженью горла. Въ такомъ

случаю треба розбити одинъ или два жолтки, смѣшати съ мѣлко потолченымъ цукромъ и такъ долго ростирати, пока мѣшанина не стане бѣлою и не поднеся. Кедь есть дома вино, то можно дати ложку и добре перемѣшати и пити. При утратѣ силъ по тяжкой болѣзни, добре есть натще пити сырое яйце, а если кто не може сырого приняти, то вареное, но „на мягко.“ Первую педѣлю треба чтоденно уживати по одному яйцеви, а другую недѣлю до два, но не больше. Тотъ кормъ есть дуже пожиточный, бо вертае утраченныя силы и вскрѣпляе цѣлый организмъ человѣка.

Цибуля, яко домашное лѣчебное средство. Противъ тяжкого кашлю, соединенного съ хрипкою и другими непріятными проявленіями, нѣтъ лучшого средства, якъ уживанье добре уваренои, или добре печеной цибули. Въ початкахъ катарра (насморка) треба много уживати цибули. Дѣтямъ треба давати молодую цибулю три-четыре разы на сѣмь дней, а старую треба для нихъ варити. Кедъ зубы болятъ, добре есть кусникъ цибули положити на болячій зубъ, или на ясна, а боль устане (хотя, правда и не всегда.) Кедь робится ячмень на оцѣ, добре положити куспичокъ цибулѣ, а ячмень розойдеся. Кедь иде кровь изъ носа, положити платокъ цибули на каркъ. Бородавки исчезаютъ, якъ натираеся ихъ цибулею, или покропляеся сокомъ цибули. Можно также сильно пахучую цибулю покраяти въ платки и обвинути каркъ, а прійде сонъ глубокій и спокойный. При задержанью мочи, печеная горячая цибуля, положенная на лоно, дѣйствуе знаменито. Средство то поручаеся особенно малымъ дѣтямъ, коли простудятся. Чтобы болячка или черякъ скорше дозрѣли и пукнули, добре есть спечи въ попелѣ цибулю, перетяти на половину и приложити на больное мѣсто. Столовая ложка вытисненого изъ цибули соку есть во Франціи въ загальномъ употребленью противъ падачки (эпилепсіи). Сокъ цибули, накропленый на баволну и вложеный до уха, есть народнымъ средствомъ въ Россіи противъ шума или стриканья въ усѣ. Кого уколе оса, или пчола, то сокъ изъ стрѣвки цибули есть найлучшій до усуненъя болю. Говорятъ также, что добре натирати цибулею лысину на головѣ, а волосъ поросте. На хробаки у дѣтей цибуля и чеснокъ суть также добрымъ средствомъ.

Якъ найлучше прятати масло? Найлучше прятати масло въ такихъ камѣнныхъ горшкахъ, которыхъ на ничого инного уже не употребляеме. Такіи горшки треба передъ тѣмъ, закѣмъ прячемъ масло, добре выполокати горячою содовою водою (до кипятка дай грудку соды,) а потомъ еще вытерти солею. На сподъ

горшка насыпати жменю соли и тогда набивати горнецъ твердо масломъ, чтобы въ немъ нигде не было порожного мѣста. Съ верху выровнати гладенько и прикрыти кусникомъ волгкого чистого полотна, намоченного передъ тѣмъ въ соленой води и отъ часу до часу тотъ кусень полотна треба свѣжо намочити въ соленой водѣ и масло прикрыти; тогда оно не попсуеся. Такъ спрятанное масло може долгій часъ удержатися свѣжимъ, но горнецъ треба держати въ холодномъ мѣстѣ.

Рада для газдынь. Кури безъ когута несутъ больше яецъ якъ съ когутомъ, а понеже тѣ яйця не маютъ въ собѣ зародку, можно ихъ долше въ свѣжомъ станѣ переховати, бо не такъ скоро псуются. Кто хоче мати яйца подъ квочку, то розумѣеся мусить мати когута. Чтобы кури не лѣтали, на то уживаютъ наши газдыни розличныхъ способовъ. Найчастѣйше подтинаютъ они курамъ крыла, но то не добре. Найлучше связати сильною никтою нѣсколько перъ въ крылѣ, и курка навѣрно не вылетитъ даже на плотъ.

Якъ хоронити футра, кожухи и всякое платье передъ молями? Въ спиритусъ вложи кусень камфоры и стручокъ паприки и выставъ на солнце на нѣсколько дней въ затканой фляшочцѣ, ажь камфора роспустится. Можно также купити и камфорового спиритусу и въ немъ вымочити паприку. По вымоченью перецѣди ту течь черезъ платокъ, футро или кожухъ добре вытрепай патыкомъ и покропи легонько тою течiю. Потомъ зашій футро въ якое простирало или мѣшокъ и повѣсь въ сухое мѣсто. Такъ переховаными футеръ молѣ николи не псуютъ.

Где-что о тученью гусокъ. Найлучше знаютъ тучити гуски въ Нѣмеччинѣ въ Помераніи. Померанскіи тученныи гуски извѣстны въ цѣлой Европѣ, именно по тому, что даютъ много смальцю и маютъ великую мясистую грудь. Померанскіи господари давно уже залишили тотъ звычай тученья гусей, якій еще у насъ практикуеся. Они употребляютъ такъ зовимого свободного тученья гусокъ. Гуси держатъ на обгороженомъ мѣстѣ, где они свободно рушаются, но не бѣгаютъ. Въ первыхъ 8 дняхъ даютъ имъ лишь кашу и вареныи картофли, помѣшаныи съ подушеною рѣпою. Потомъ черезъ два дни даютъ имъ сырого, а дальше въ водѣ намоченого гороху и то въ такой мѣрѣ, сколько лишь могутъ его съѣсти Дальше даютъ имъ черезъ 3—5 дней добре вареного но студеного ячменю. Наконецъ черезъ нѣсколько дней кормятъ овсяными крупами. При томъ способѣ тученья гуси въ 4—5 недѣляхъ совсѣмъ утучаются и мясо ихъ мае дуже добрый вкусъ. Чистота и тутъ есть головнымъ дѣломъ и то не лишь въ мѣстѣ, где гуси ночуютъ, но и въ загороженомъ мѣстѣ, где прохожуются.

Средство противъ блощицъ. Тамъ, где находятся блощицѣ добре есть налити сильного роствора кухонной соли. Отъ того выгинутъ не лишь самыи блощицы, но также и ихъ яечники.

Что робити, кедь скотина вздуеся? Межи розличными способами для лѣченья скота тогда, коли вздуеся, есть и

такій: Взяти фляшку зимной воды, въ ту фляшку съ водою треба налити двѣ звычайныя ложки спиритуса и лити его скотинѣ въ пысокъ, поднявши мало ей голову до горы. Отъ разу не можно вливати цѣлой фляшки, но треба отъ часу до часу позволити скотинѣ отпочити. Потомъ за четверть години по влитью скотинѣ спиритуса, вливаеся ей въ пысокъ чайную (отъ гербаты) ложку дехтя и одну склянку нафты. Чтобы выгоднѣйше было налити, дехоть и нафту вливаютъ до фляшки, додаютъ мало воды и трясутъ фляшкою, обы все добре розболталося. Чтобы коровѣ легше было выкидати изъ себе пыскомъ, треба ей дати въ пысокъ чтото въ родѣ узды изъ мотуза, насмарованного дехтемъ и нафтою. Добре при томъ натирати коровѣ лѣвый бокъ, а то для того, бо животъ коровы съ сей стороны больше вздуваеся якъ по правой сторонѣ. Если нѣтъ подъ руками ни амоньякового спиритуса, который треба бы мати всегда въ запасѣ, ни чистого дехтю, то вмѣсто того всего можно налити половину склянки горѣлки и смѣшавши то съ склянкою воды, влити скотинѣ въ пысокъ. Коли далося одинь разъ, треба подождати съ полъ годивы, а потомъ сновь повторити. За четверть години дати третій разъ. Больше не треба. Но если скотина такъ вздуеся, что стратитъ притомность, належитъ сейчасъ прикликати ветеринаря.

Не лишайте кочановъ на полю, только якъ вытинаете капусту, повырывайте всѣ кочаны съ корѣньемъ, заберѣтъ до дому, высушѣтъ въ печи, въ которой пексѧ хлѣбъ, а то на то, обы поубивати всякіи гуселницѣ, или ихъ куколки, якіи загнѣздилися и по томъ съ весною вылазятъ и нищатъ капусты и сады. Высушенныи качаны можно варити и яко домѣшку до сѣчки и половы давати скоту.

Средство противъ мышей и щуровъ. Если мыши и щуры розмножатся въ садѣ, то добре есть обмазовати дерева мятнымъ олѣемъ. Кромѣ того треба наоколо дерева сдѣлати колька дѣрокъ въ земли и налити до нихъ по двѣ капли мятного олѣю. Если въ зимѣ упаде снѣгъ и закрые ту часть дерева, которая обмазана олѣємъ, то треба сей снѣгъ отгорнути и пень еще высше тѣмъ олѣемъ помастити. Тѣмъ способомъ сдѣлаеся, что такому дереву не будутъ шкодити ни мыши ни щуры. Если снова тѣ шкодники розмножатся въ теплярняхъ и проч., то добре есть смѣшати ровную сколькость солонины и цибули, покраяной на дробніи кусочки, лишити ту мѣшанину черезъ 10 минутъ на огни, потомъ наложити той мѣшанины на кусники скла (лишь не голыми руками, бо щуры сейчасъ почуютъ запахъ человѣка) и поставити на отповѣдныя мѣста. Въ короткомъ часѣ не буде ни одной мыши, ни щура въ томъ мѣстѣ, где та мѣшанина поставлена.

Кминъ въ господарствѣ мае великое значенье. Зеренца кмина добре давати скоту и конямъ, кедь въ травленью есть якая-то перепона. Сѣно есть дуже доброе изъ того поля, где росъ передъ тѣмъ кминъ; скотъ его дуже радо ѣсть, отъ такого сѣна скотъ достае великій апетитъ и хапае за каждую ѣду. На

сѣножати или молодой конюшинѣ, где есть много кмину, скотина дуже радо пасеся и не здуваеся. Добре было бы отже, чтобы наши селяне засѣвали разомъ съ конюшиною и кминъ, именно на одинъ моргъ 4—5 килогр. кмину; такъ само добре было бы засѣяти его и на сѣножати.

Якъ вынищити гуселницѣ? Одинъ практичный огородникъ подае на то такую раду: Возьми негашенного вапна, и тѣмъ порошкомъ посыпь капусту или якую иную ярину и гуселницѣ выгинутъ. Кедь дождь пойде и вапно смѣшаеся съ водою, то еще и земля справляеся, и то выйде въ хосенъ ростинъ и гуселницъ не буде.

Давайте овса коровѣ! Кедъ всыплеся коровѣ пригорщу овса разомъ съ кормомъ, то корова дастъ больше и лучшого молока. Молоко буде толстое, масло вкусное, а подой побольшится. Треба давати цѣлое зерно и то одну или двѣ пригорщи денно. Такъ дѣлаютъ молочари подъ Львовомъ, и та проба оказалася дуже доброю. Попробуйте, а не пожалуете. Вправдѣ то може мало коштуе, но зато корова даетъ больше и лучшого молока.

Что робити, кедь корова по отеленью не може стояти на ногахъ? Передъ всѣмъ давати здоровый и поживный кормъ — найлучше овесъ изъ минувшого года и густую посоленную, не холодную замѣшку изъ отрубовъ или мучную. Давати на разъ не много, но часто. Подстелювати коровѣ мягко и часто мѣняти подстилку, обы корова не лежала на мокромъ. Если бы корова 5—6 дней не вставала по отеленью, конечно треба закликати ветеринаря (куршмида).

По чомъ познати грибы, которыхъ не можно ѣсти? Добре есть каждому познати роды грибовъ, бо кедь познае, то не буде столько случаевъ отроенья грибами, якъ бывало дотеперь. Каждый шкодливый грибъ по роздушенью выдае дуже немилый запахъ. Дальше такій грибъ мае звычайно въ собѣ плынъ (молоко), а если откусиме часть такого гриба, то чуеме, что насъ что-то по языцѣ щипае или пече, а часто языкъ деревѣе. Шкодливый грибъ синѣе или чорнѣе сейчасъ по переломленью. Дальше каждый грибъ старый согнилый есть уже ѣдовитымъ (хотя по правдѣ ѣдовитымъ онъ не есть). Чтобы быти увѣренымъ при поживанью грибовъ и не боятися отроенья, добре есть передъ вареньемъ намочити грибы въ винномъ оцтѣ, а тогда и шкодливыи грибы не отроятъ. Для того передъ вареньемъ каждая газдыня най покоштуе грибъ, ци пече или щипае по языцѣ, (а можно то безпечно робити, безъ шкоды для здоровья, бо откушеный кусникъ гриба не мае въ собѣ много ѣди) — или най намочитъ грибы въ оцтѣ, или робитъ другую иную пробу, послѣ того, якіи свойства маютъ ѣдовитыи грибы.

МИНУВШІЙ ГОДЪ.

Князь Францискъ Раковцій — дома.

29-го дня октобря мѣсяца минувшого 1906. года повезли по повелѣнію Его Вел. Царя тлѣнніи останки князя Раковція до Кошицъ и поховали въ тамошной кат. церкви. И такъ князь Раковцій уже дома спочиваетъ въ любимой родной землѣ. Синіи Карпаты съ одушевленіемъ пріяли бывшого владѣльца — героя, милліоны съ сердечнымъ привѣтствіемъ поклонялися праху вернувшогося славнаго борца свободы, примѣра искренняго народолюбца, патріота.

И мы, руссины съ искреннимъ почтеніемъ и любовью праздновали и празднуеме возвращеніе тлѣнныхъ останковъ князя Раковція, ибо память его у насъ цѣле „отъ рода и въ родъ“ сохраняется.

Незабылъ его нашъ народъ до нынѣ, незабудетъ и посему, ибо вѣдь онъ уже опятъ меже нами!

Славный Раковцій щиро любилъ и почиталъ нашъ народъ, „своимъ вѣрнѣйшимъ народомъ“ держалъ руссиновъ, а взаимно и руссины всегда за своего князя, за князя руссиновъ уважали князя Раковція.

Тутъ жилъ онъ на Подкарпатскихъ долинахъ, домѣніи его простиралися по селахъ русскихъ, спознал русина, почиталъ его честность, побожность и трудолюбіе, зналъ хорошо и бѣды руссина, видѣлъ, якъ много терпѣлъ отъ пановъ, отъ безсовѣстныхъ нѣмецкихъ властей и воиновъ и

Фр. Раковцій хотя и самъ владѣлецъ большихъ домѣній, сталъ на сторону народа, сталъ защищати угнетенного народа, сталъ боротися за свободу, за независимость.

И народъ единодушно горнулся подъ знамена Раковція. Рока 1703-го на просьбу Михаила русского священника и Юрія Белея, обывателя Должанскаго изъ Марамороша, яко повѣренниковъ народа, — готовъ былъ Раковцій изъ Польщи вернутися домой. Сіи повѣренники вернувшися домой, показали народу тѣ прапоры, которіи Раковцій послалъ имъ во знакъ того, ожь не у многій часъ и самъ явится меже ними. На се народъ и недобытки Текеліевого войска подъ предводительствомъ Ѳомы Есе и Адалберта Кѣшъ во числѣ около 6000 мужа собралися близь Довгого, обы ити на встрѣчу Раковціеви. Но понеже паны то думали, что се прощава на нихъ хоче напасти, то подъ предводительствомъ графа Каролѣя дне 7-го юнія коло Довгого напали нечаянно на оту толпу повстанцевъ и разбили ю, — о котромъ то событіи графъ Каролѣ немедленно далъ знати и до Видня. Во Виднѣ се велику радость учинило, но радость нѣмцевъ не долго держала, понеже Раковцій нѣсколько познѣйше явился самъ на Бережавѣ и подъ малымъ часомъ не лишь простый народъ, но и всѣ паны съ графомъ Каролѣемъ пристали ко нему и почали воевати противъ нѣмцевъ. И такъ рока 1703-го дне 7-го юнія почалося повстаніе Раковція за свободу Угорщины и держало за цѣлыхъ осемь роковъ. Понеже Раковцій не досталъ пріобѣцяну помощь царя французскаго и понеже безъ чужой помощи не могъ побѣду одержати, то на веснѣ рока 1711-го со графомъ Берченѣемъ отправился въ Польщу, обы отъ туду принести помощи. Но подъ симъ часомъ графъ Каролѣ низложилъ оружіе со повстанцами предь повѣренниками царя Карла III-го, и заключилъ миръ, въ которомъ царь навернулъ оту слободу и преимущества Угорщинѣ, котру Леополдъ I. отобралъ былъ.

Раковцій не пріялъ сей миръ и не вернулся больше домой. Онъ изъ Польщи перешолъ до Французской краины, а отъ туду переселился конечно во Туреччину, гдѣ во городѣ

Родостовѣ, на березѣ моря Егейскаго, рока 1735-го померъ; тлѣнніи же останки его ажъ до 27-го дня окт. 1906. года въ Константиноградѣ спочивали.

Лишь мин. року, послѣ 200 годовъ по смерти князя Раковція исполнилося желаніе Угорщины, чтобы скасовати законъ, въ которомъ князъ Раковцій, якъ измѣнникъ отечества осужденъ, и чтобы тлѣніи останки его привезены были въ родный край.

На конецъ Его Величество царь послухалъ просьбу угорскихъ патріотовъ и еще 18-го дня апрѣля 1904. года воззвалъ министровъ, чтобы дали привезти тлѣнніи останки князя Раковція. По причинѣ политическаго кризиса лишь 1906-го року могло исполнитися сіе общее желаніе краины, и то 18-го дня октобря министръ-президентъ Векерле въ парламентъ внесъ законопроіектъ о перевезеніи тлѣнныхъ останковъ Раковція и товарышей изъ Цареграда на родину. Во время рѣчи министръ-президента всѣ послы поднялися съ мѣстъ. Затѣмъ установленно, что торжественное перевезеніе мощей отбудеся въ дняхъ 29—31 Октобря.

Въ Цареградъ висланъ комитетъ, состоявшій изъ пять членовъ, которіи 27-го дня окт. привезли тлѣнніи останки князя въ Оршову (городъ, лежащій на южной границѣ Угорщины коло Дуная) и тамъ передали министру-президенту Векерле и комитетамъ парламента и разныхъ обществъ.

Привезенны останки: 1. Князя Франциска Раковція, 2. Его матери, Елены Зрѣнѣ, 3. Его сына, Іосифа Раковція, 4. Князя Эмерика Текелія, 5. Графа Николая Берченѣя, наджупана ужанскаго и его супруги Кристины Чаки, 6. Графа Антонія Эстергазія. 7. Николая Шибрика.

Изъ Оршовы желѣзницею повезли останки въ Будапештъ. На каждой станціи великая толпа людей ожидала желѣзницу, большіи городы принесли вѣнцы на труны, наджупаны, и бургомистры съ бесѣдами праздновали пришествіе тлѣнныхъ останковъ.

Будапештъ въ торжественномъ видѣ ожидалъ прибытіе

героевъ. Изъ каждаго дома заставы висѣли, въ окнахъ же образы героевъ красилися.

Тлѣнніи останки повезены были въ найбольшую церковь Будапешта въ „Базилику“ и тамъ 28-го дня архіепископъ ягерскій Іосифъ Шамашша съ большою ассистенціею отслужилъ торжественную заупокойную литургію.

Послѣ того разныя литератуныя общества въ честь прибывшихъ останковъ князей устроили собранія и представленія; 28-го же дня изъ Будапешта отвезли тлѣнніи останки въ Кошицу, гдѣ 29-го дня послѣ торжественной Литургіи похоронены и то князь Раковцій, его мати, и сынъ и графъ Берченѣй въ Кошицкой епископской церкви, Текели же въ Кишмарку.

На празднества въ Кошицу собралося такое множество гостей, что городъ не могъ вмѣстити всѣхъ.

Празднества были великолѣпны, достойны памяти славныхъ героевъ.

* * *

О еслибы примѣръ ихъ обновилъ насъ, чтобысьме научилися отъ Раковція, якъ треба любити вѣру свою и родъ свой, родину свою, и свободу!

Сиротовоспиталище для дѣвушекъ пѣвцо-учителей.

Въ началѣ текущаго учебнаго года исполнилося едно давное желаніе пѣвцо-учителей епархіи Мукачевской. И то сиротовоспиталище им. Елисаветы открыто и 8-го дня сентембря пріяло певвыя питомицы и сесимъ передано своему званію.

Въ семъ заведеніи дѣвушки дѣйствующихъ въ епархіи п.-учителей за умѣренную, низкую цѣну (въ тек. годѣ за 200 кор. на рокъ, и притомъ и школную дань не платятъ), сироты же совсѣмъ безплатно получаютъ полное содержаніе.

Будинокъ заведенія есть на Раковціевой-улицѣ, напротивъ дѣвического заведенія священниковъ, на пространномъ красномъ телеку. Купленный будинокъ передѣланъ для цѣлей заведенія, но еще и прибудованно нѣсколько комнатъ, такъ, что уже въ текущомъ годѣ можъ было пріяти 32 дѣвушки, изъ которыхъ 6-еро сироты, прочіи же доньки дѣйствующихъ п. учителей.

Внутреннее пристройство совсѣмъ соотвѣтное цѣлямъ интерната, что единственно неутомимымъ трудамъ каноника д-ра Александра Микиты можно приписати, котораго за основателя сего заведенія должно держати. Отъ коли д-ръ Микита взялъ въ руки дѣло сего заведенія, перебранное зерно быстро росло и на 8-ый рокъ, т. е. въ текущомъ годѣ, уже и принесло хорошій плодъ.

Вопросомъ заоснованія сего заведенія доразъ послѣ открытія дѣвичьяго сиротовоспиталища священниковъ года 1875. стали заниматися п.-учители въ соборахъ своихъ и на столбцахъ газетъ.

Еднако первый разъ бл. пам. каноникъ Михаилъ Маркошъ выголосилъ нужность воспиталища для дѣвушекъ п.-учителей, коли въ 1883. годѣ на великомъ епархіальномъ соборѣ 100 золотыхъ сложилъ якъ начатки для фонда будущаго дѣв. воспиталища пѣвцо-учителей.

По примѣру Маркоша дѣло воспиталища и въ соборахъ воодушевляло священниковъ и п.-учителей, сякъ на воззваніе намѣстника О. Андрея Демяновича пароха довжанскаго священники и п.-учители 22 зол. собрали якъ первую жертву на фондъ сиротовоспиталища.

Дѣло потомъ взяли въ руки профессоры учительской препарандіи въ главѣ съ директоромъ Юліемъ Дрогобецкимъ теперѣшнимъ епископомъ крижевацкимъ, который

ревно трудился и въ семъ добромъ дѣлѣ и сложилъ хорошій моцный фундаментъ для дальшихъ роботъ.

Года 1886. п.-учители подъ предсѣдательствомъ Дрогобецкого собралися на совѣщаніе, въ которомъ, якъ первіи основніи члены фонда записалися Викторъ Гебей каноникъ, Георгій Негребецкій фишкалишъ консисторіи и Юлій Дрогобецкій, директоръ препарандіи и выплатили яко членскій вносъ по 30 зол. Дрогобецкій позднѣйше дополнилъ сію сумму до 100 зол. — Совѣщаніе сіе выбрало первый выдѣлъ для собиранія фонда сиротовоспиталища, установило

Первыя питомницы сиротовоспиталища „Елисаветы" съ управительницею Ольгою Волошинъ.

статуты выдѣла и розпустило воззванія и просьбы о подпору къ епископамъ, каноникамъ, священникамъ, п.-учителямя и пр.

Сіи просьбы указалися доста успѣшными, ибо собралося около 1500—2000 золотыхъ изъ присланныхъ жертвъ.

Первый былъ меже дарующими О. Юлій Фирцакъ тогда протоіерей, посолъ парл. теперѣшный общелюбимый епископъ, который первый разъ 50 золотыхъ даровалъ, другійразъ по поводу выименованія епископомъ года 1891-го

500 золотыхъ, въ годѣ 1898-же коли увидѣлъ планъ и энергичную роботу д-ра Микиты и видѣлъ, что заведеніе такимъ способомъ можно невдолга открыти, опятъ 500 зол. далъ фонду сиротовоспиталища, и такъ даръ епископа выноситъ 1050 зол. т. е. 2100 кор.

Года 1889. и 1890. издалъ выдѣлъ едну мадьярску книгу объ обрядахъ и звычаяхъ жидовскихъ, переведенную О. Іосифомъ Фесторіемъ, парохомъ войчицкимъ, изъ продажи которой книги досталъ фондъ 800 зол. чистого доходку; издалъ выдѣлъ и Среднюю Библію батька О. Андрея Поповича, пароха велико-копанскаго, который право собственности всѣхъ своихъ сочиненій передалъ фонду сиротовоспиталища.

Года 1891-го Юлій Дрогобецкій выименованъ за епископа крижевацкаго, и прото на день 2. авг. 1892. года созвалъ общое собраніе, тамъ отклонился отъ п.-учителей, и передалъ кассу фонда въ суммѣ 3047 зол. 51 кр.

Предсѣдателемъ выдѣла избранъ О. Еммануилъ Фееръ каноникъ, подпредсѣдателемъ же Іоаннъ Торма, зарѣчовскій п.-учитель. Но каноникъ Фееръ якъ дуже занятый головный надзиратель отказался отъ предсѣдательства и такъ за два роки безъ предсѣдателя былъ выдѣлъ. Года 1894. выбрали за предсѣдателя О. Виктора Гебея, каноника.

Въ сихъ годахъ нановово возбудилъ п.-учителей великодушный даръ каноника Іоанна Туряя, который 500 золотыхъ далъ фонду сиротовоспиталища, позднѣйше же года 1897. опятъ 500 зол. сложилъ якъ фундацію для награды прилѣжныхъ питомицъ будущаго сиротовоспиталища п.-учительскаго.

Года 1897. мая 26-го умеръ каноникъ Викторъ Гебей, и такъ выдѣлъ остался опятъ безъ предсѣдателя.

Въ слѣдующемъ 1898. годѣ 27-го октабря созвалъ Іоаннъ Торма п.-учителей на общое собраніе, которое за предсѣдателя выбрало каноника д-ра Ал. Микиту. Новый предсѣдатель уже въ семъ собраніи изъявилъ свой обширный планъ, по которому можно осуществити учрежденіе си-

ротовоспиталища. Посему плану каждый п.-учитель долженъ заплатити на фондъ 42 кор. и то подъ двома годами, за что будетъ имѣти право, чтобы сирота его безплатное мѣсто имѣла въ воспиталищѣ. На предложенія д-ра Микиты цѣлое собраніе единодушно провозгласило: „Хочеме и желаеме!“

Сіе собраніе выповѣло и то, что воспиталище най будетъ названно отъ имени умершей царицы Елисаветы, что на предложеніе впреосв. епископа Юлія и дозволено царскою канцелларіею.

На семъ собраніи слѣдующіи большіи дары пожертвованы фонду: каноникъ д-ръ Александръ Микита 100 зол. Іоаннъ Торма 50 зол. Стефанъ Кощакъ 10 зол. Михаилъ Яцковичъ 10 зол. Петръ Гебей 5 зол. 70 кр., Іосифъ Гегедюшъ 5 зол., Павелъ Гугецъ 5 зол. и пр.

Позднѣйше даровали еще Василій Грабаръ, профессоръ уч. препарандіи 100 зол., Антоній Ситовскій нотарій консисторіи 25 зол., О. Іоаннъ Баняи, намѣстникъ серенчскій 50 зол.

На день 23-го новембря года 1889. впреосв. епископъ Юлій созвалъ п.-учителей на общое собраніе, въ которомъ изъ каждаго округа по единъ высланный имѣлъ слово. Предметомъ совѣщаній сего собранія были предложенія д-ра Ал. Микиты, который розослалъ былъ воззваніе къ всѣмъ п.-учителямъ, съ докладомъ своихъ плановъ, на которое воззваніе 442 п.-учители подписалися на то, что готовы заплатити 42 кор. на фондъ дѣв. сиротовоспиталища, и 406. п.-учителей подписалися и на то, что на воспиталище сыновъ п.-учителей также заплатятъ по 42 кор. — Далѣе рѣшено, что излишніи пожды (каматы) фонда п.-учительскихъ сиротъ переданы будутъ фондамъ воспиталищъ дѣвушекъ и сыновъ п.-учит. Кавція п.-учителей, не женичшихся на донькѣ п.-учителя поднята на 200 кор. — Въ семъ собраніи появился и впреосв. епископъ и подтвердилъ рѣшенія собранія. Предсѣдателемъ назначилъ епископъ каноника д-ра Ал. Микиту, подпредсѣдателемъ избранъ Іоаннъ Торма,

нотаріемъ Авг. Волошинъ, потомъ изъ каждого комитата выбрано по 2 члены, и 6 центральныхъ членовъ.

Центральный выдѣлъ сталъ энергично робити, затребовати рештанціи кавціи и 42 короновіи заплаты, причемъ и непрестанно возбуждалъ п.-учителей, чтобы въ колядахъ и въ всякихъ представленіяхъ собирали жертвы на сиротовоспиталище. Въ Америкѣ особенно О. Юлій Станканинецъ и п.-учитель Іоаннъ Хома собирали подарованія.

Въ 1904—5. учебномъ годѣ уже давалъ фондъ стипендіи двомъ сиротамъ по 300 кор. въ слѣдующемъ же годѣ уже 2-омъ сиротамъ по 300 К. и 7 дѣвушкамъ дѣйствующихъ п.-учителей по 150 кор. стипендіи дано изъ фонда.

У яри 1906. года для сиротовоспиталища купила консисторія за 30.000 кор. хижу вдовы Дьеврeчкули, котора есть на Раковціевой-улицѣ близь къ дѣв. нашей школѣ и прото совсѣмъ способна на помѣщеніе сиротовоспиталища.

Отъ коли купленна хижа, предсѣдатель выдѣла д-ръ Микита постоянно трудился, чтобы будинокъ соотвѣтно пристроилъ для заведенія; что ему и удалося въ полной мѣрѣ, такъ, что сіе новое воспиталища полюбилося всѣмъ, которіи посѣтили оно.

За первую управительницу выименованна Ольга Волошинъ, учительница гражд. школы, за газдыню же вдова Іосифа Галбавія рожд. Анна Дулишковичъ.

Всѣ п.-учители съ благодареніемъ должны молитися въ первыхъ за впр. епископа Юлія, и каноника д-ра Александра Микиту, ибо особенно трудамъ, мудрости и жертволюбію сихъ мужей должно приписати учрежденіе сего новѣйшаго нашего заведенія!

Съ нами Богъ!

Юбилей пряшевской духовной семинаріи.

Минувшого года на праздникъ Сошествія св. Духа праздновала пряшевская греко-кат. русская духовная семинарія 25-лѣтній юбилей существованія своего.

Въ теченіи сихъ 25 лѣтъ сія семинарія принесла для церкви нашей и народа великую душевную и матеріальную пользу, воспитовала хорошихъ священниковъ и водителей для народа.

По сему поводу помѣстиме тутъ образъ сей семинаріи и короткое описаніе исторіи ей.

Пряшевская епархія года 1816. была выдѣлена изъ му-

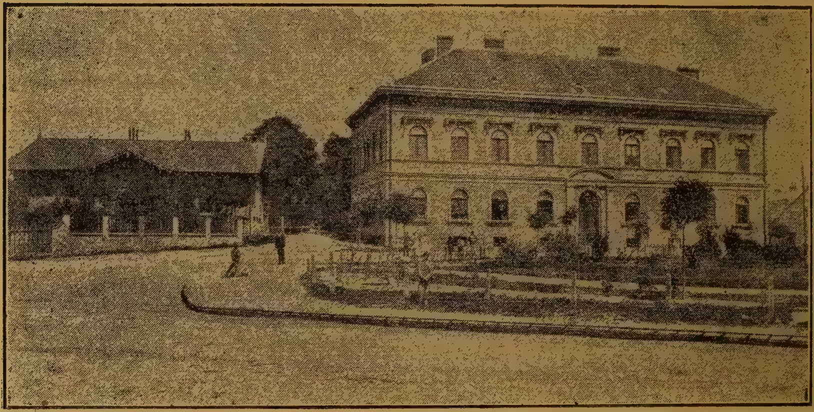

Духовная семинарія въ Пряшевѣ.

качевской. Число причетниковъ тогда было 32, изъ которыхъ 2 въ Будапештѣ въ центральной семинаріи, 4 въ Виднѣ въ семинаріи имени Св. Варвары училися, но сіи 4 мѣста въ 70-ыхъ рокахъ подѣленны меже будапештянскою и острихолмскою семинаріями, еще 5—6 клериковъ въ пряшевской алумнеѣ были помѣщены и приватно училися богословію. Прочіи же посылалися въ унгварскую семинарію для богословскихъ наукъ. Но унгварска семинарія не могла пріяти всѣхъ 18—20, но только 10, остальніи же принужденны были въ приватныхъ хижахъ бывати и такъ ходити на преподаванія въ духовную семинарію.

Николай Товтъ, тогдашній епископъ пряшевскій призналъ, что воспитаніе священниковъ для епархіи пряшевской такъ не можетъ идти дале, и прото рѣшилъ открыти въ Пряшевѣ новую дух. семинарію, но дарьмо просилъ помочи изъ фонда религійного отъ правительства, просьбу его не послухали.

Еднако онъ трудился въ томъ дѣлѣ дале. Въ годѣ 1877 за 20,000 кор. купилъ способный телекъ (фундушъ) для семинаріи. Въ будинкахъ того телека помѣстилъ учениковъ VII и VIII-классовъ гимназіи, для клериковъ же далъ сбудовати отдѣльный будинокъ. И теперь обновилъ просьбу у правительства, и тогда на содержаніе семинаріи досталъ 12,800 кор. ежегодной помочи.

Сесимъ возможнымъ сдѣлалося учрежденіе семинаріи, котра 12-го септембря 1880 года и открыта торжественно.

Невеликій будинокъ для помѣщенія всѣхъ клериковъ указался узкимъ, прото въ 1880—81 учебномъ годѣ только III и IV-го рочніи клерики были призванны, которыхъ два профессоры учили, I и II-о рочніи же осталися въ Унгварѣ.

Тогда въ главѣ семинаріи стоялъ единъ каноникъ, якъ управитель, который разомъ и профессоръ былъ, коло него былъ единъ духовный управитель, такожде разомъ и профессоръ и единъ подуправитель, который разомъ и префектомъ былъ.

На 1881—82 учебный годъ всѣ клерики въ Пряшевъ были призванны, и прото настала пора неоткладно розширити будинки семинаріи.

Сіе дѣло совершилъ уже наслѣдникъ Николая Товта теперѣшній епископъ пряшевскій д-ръ Іоаннъ Валѣй, который года 1885 отъ правительства выходилъ 63,000 кор. помочи и еще того года ѣмилися до роботы. 18-го августа, Стефанъ Ройковичъ, продиректоръ поблагословилъ основный камень а на осѣнь 1886 года уже совсѣмъ готова была новая семинарія, котру 24-го октобря самъ епископъ Валѣй посвятилъ и открылъ.

На просьбу епископа и ежегодную помочь подняло правительство пережe на 15,600, позднѣйше на 19,000 кор.

За ректора семинаріи выименованъ славный и глубоко ученый каноникъ Михаилъ Котрадовъ, память котораго незабвенна въ обѣихъ епархіяхъ, по смерти же его назначенъ д-ръ Іосифъ Войтовичъ, который и теперь совѣстно дѣйствуетъ въ семинаріи.

Богъ да подасть заведенію сему и на дале рости и розвиватися! —ъ.

Изъ далекого свѣта.

Многіи народы съ великими буквами запишуютъ въ історію свою минувшій годъ, якъ такій, который принесъ для нихъ великихъ событій.

* * *

Меже сякіи державы принадлежитъ и Россія съ своею революціею.

Въ сей великой державѣ давно уже кипѣло недовольство противъ несовѣстныхъ чиновниковъ и противъ насилія дѣдичовъ.

Сіе недовольство искуственно поддерживали всѣ противники Россіи, якъ то японцы, поляки и жиды.

На конецъ терпѣніе людей пропало и настало страшное, кровавое время для Россіи.

Во всѣхъ большихъ городахъ русскихъ, якъ-то въ Петроградѣ, Москвѣ, Варшавѣ и пр. всягды выбухла революція и во всѣхъ сихъ мѣстахъ не разъ требало завести воинское правленіе, т. е. поставити воинскій судъ, котрый подъ короткимъ часомъ осудилъ и далъ повѣсити или забити розбойниковъ.

Кто спознае русскій народъ, тотъ знае, что не есть побожнѣйшого и честнѣйшого народа якъ русскій, но історія русской революціи свѣдчитъ о томъ, что и найлучшій, найспокойнѣйшій народъ можно погубити. Сякъ-то губился и

русскій народъ въ городахъ и фабрикахъ, подъ вліяніемъ вороговъ Россіи польскихъ роботниковъ, жидовскихъ и всякихъ заграничныхъ анархистовъ.

Невдолга завели сіи русскихъ робочихъ въ тайныя общества, которыя имѣютъ широкую организацію. Найстрашнѣйшую силу маетъ союзъ сихъ обществъ. Сей осудитъ на смерть царей, князей, губернаторовъ, министровъ. Сей союзъ маетъ свои фабрики бомбъ. Суть у него отважніи члены, которіи готовы веречи бомбу подъ того, кого союзъ осудитъ на смерть.

Революція во Россіи. — Революціонеры поджигаютъ домъ.

Агитація сихъ обществъ произвела баламуты въ всякихъ дѣлахъ.

Въ первыхъ всякую промышленность грозила постоянными страйками и безпорядками.

Въ Петроградѣ и Москвѣ по 200—300,000 робочихъ страйковали, т. е. пріостановили роботу. Сей духъ перейшолъ и къ чиновникамъ, сякъ и желѣзнодорожніи и почтовіи урядники стали страйковати и сесимъ принесли великую шкоду державѣ и народу.

Потомъ возбунтовали революціонеры темныхъ простыхъ

людей, чтобы собѣ земли пановъ забирали а ихъ добра палили. (Смотри рисунокъ!) Где послухали темніи люде сіи брехни, тамъ настали великіи безпорядки. Такъ что пакъ и паны принужденны были защищатися и подпальовати хлопскихъ будинковъ.

Этакими безпорядками воспользовалися революціонеры для пріобрѣтенія средствъ на революцію. Напали на богатшихъ людей на купцовъ, на почты и съ револверами принудили ихъ, обы передали имъ гроши, или зарвалися въ банки и казначейства (Рисунокъ.) забили чиновниковъ, гроши же украли.

Кровавіи дни въ Россіи. — Революціонеры розобютъ казначейство.

Если же полиція ѣмитъ ихъ, станутъ стрѣляти на полицаевъ, при томъ пропадали и невинніи люди.

Найбольше такихъ нападовъ было въ Польщи

Къ революціонерамъ присовокупилися сѣмъ-тамъ и моряки, которіи такожде причинили великіи безпорядки.

И правительство выступило сильно противъ разбойниковъ, и вслѣдствіе тото переполнилися темницы.

А гдѣ народъ узналъ, что головною причиною всѣхъ бѣдъ суть жиды и гдѣ къ тому еще и особенно затягли

жиды на себе гнѣвъ народа, тамъ опятъ настали погромы жидовъ. Розъяренная толпа верлася на жидовъ и стала ихъ массами убивати, домы ихъ палити, словомъ желала наразъ освободитися отъ напастниковъ. Найбольшіи погромы были въ Сѣддецѣ (8-го септ.) и Бѣлостокѣ.

Спокойніи люди отъ государственной думы ожидали новый порядокъ и добробытъ, которая 10-го мая мин. года открыта торжестенно. Но сей первый парламенъ указался сильно опозиційнымъ, большинство пословъ принадлежало къ прихильникамъ революціи. Требовали оии полную амнистію всѣмъ политичнымъ преступникамъ, полную свободу всѣмъ народностямъ, полякамъ, жидамъ, нѣмцамъ и пр., дале требовали, обы роздати селянамъ безплатно великіи обшары земли належащей до царя, церквей, магнатовъ, монастырей, роздѣленіе церкви отъ государства, словомъ перемѣну таку, что противилася бы цѣлой исторіи Россіи, и праву собственности и нравамъ христіанскимъ.

И понеже царь не могъ пристати на сіи требованія, прото парламентъ выразилъ недовѣріе министерству и сталъ все острѣйше говорити противъ правительства и царя.

Наконецъ въ мѣс. юліи царь принужденъ былъ розвязати, роспустити государственную думу.

Послѣ того революція на мало усилилася, напады противъ полицаевъ, губернаторовъ, даже министровъ, умножилися, правительство же предпріяло острыя мѣры; на тѣхъ мѣстахъ, где повторялися убійства и безпорядки, завело диктатуру и сесимъ удавило революцію. Разомъ ѣмилося къ роботѣ улучшенія доли царода. Царь Николай приказалъ дворскіи земли продати селянскому банку, который мае перепродати безземельнымъ селянамъ.

До сего несчастнаго положенія довела Россію несовѣсность чиновниковъ и свободная, погубоносная робота жидовъ, анархистовъ, соціалистовъ.

Возстановити порядокъ въ сей державѣ лишь такъ воз-

можно, если въ первыхъ улучшится народопросвѣщеніе въ духѣ побожномъ, и если розширится дѣятельность церкви для улучшенія правовъ.

* * *

Пока въ Россіи людскіи грѣхи произвели несчастія, въ другихъ державахъ опять сама природа причинила тяжкіи дни.

Въ этихъ первое мѣсто занимаетъ великое землетрясеніе, которое столицу Калифорніи, городъ Санъ-Франциско совсѣмъ уничтожило. Случилося оно 5-го апрѣля около 5 часовъ утра по тамошнему времени. Потрясеніе про-

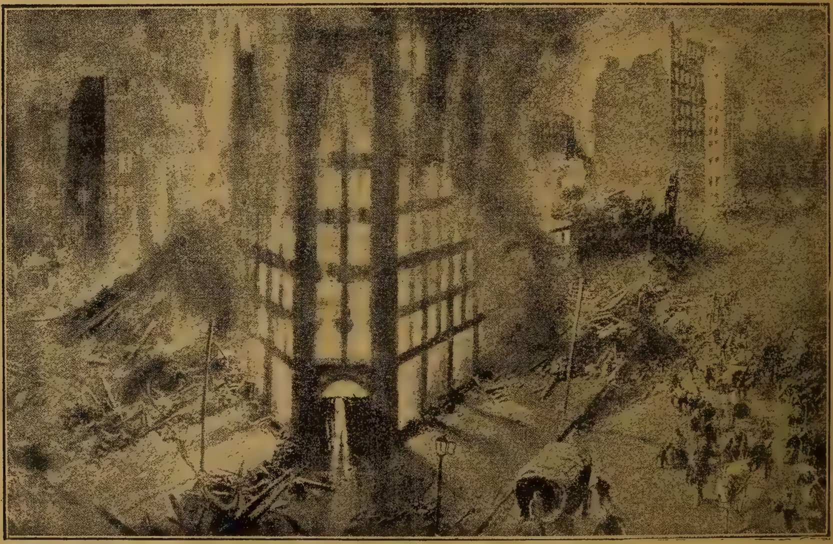

Землетрясеніе въ Санъ-Франциско. — Страшный пожаръ, охватившій городъ.

должалося около 10 минутъ. Затѣмъ усилилося потрясеніе, почва попала въ настоящіи конвульсіи, продолжавшіися до 5 час. 21 мин., а до 8 час. замѣчалися уже лишь слабшіи потрясеніе. Землетрясеніе не обмежилося на одномъ гор. Санъ-Франциско, но охватило пространство въ радіусѣ около 60 миль. Послѣдствіемъ того было — уничтоженіе городовъ Санъ-Барбара и Санъ-Іосе, хотя весь ужасъ катастрофы сосредоточился въ Санъ-Франциско. Уже при первыхъ потрясеніяхъ всколебалися основанія самыхъ солидныхъ построекъ,

стѣны покрушилися, масивныя желѣзныя конструкціи повалилися, крыши и наконецъ постройки тѣ розсыпалися въ розвалины. Одновременно вспыхнулъ среди розвалинъ пожаръ. (Рисунокъ на 128 стр.) Были предприняты энегричныя мѣры для тушенія пожара, между тѣмъ показалося, что всѣ водопроводныя постройки уничтожилися. Бурмистръ города мобилизовалъ сейчасъ милицію, издалъ порученіе стрѣляти всякого, схваченного на грабежѣ и затребовалъ телеграфично изъ Вашингтона присылки войскъ, которыи и надоспѣли вскорѣ изъ ближайшихъ гарнизоновъ. Къ счастью въ томъ несчастьѣ, первыя потрясенія розбудили спящихъ и выгнали ихъ изъ домовъ на улицы и площади, ибо при дальшихъ, уже весьма сильныхъ потрясеніяхъ, было бы количество человѣческихъ жертвъ удесятерилося. Вообще розорены 30.000 домовъ. Заграничныи страховыи товарищества заангажованы въ Санъ-Франциско на 365 миліоновъ доларовъ (австрійскій „Фениксъ" 5 миліоновъ), американскіи на 476 миліоновъ. Почти розоренный городъ Санъ-Франциско занимаетъ пространство на морскомъ побережьѣ въ 50 килом. долготы и 10 кил. ширины. Въ немъ находилося 6 театровъ, 40 больницъ, 40 библіотетъ, университетъ. Въ фабрикахъ были заняты 50.000 робочихъ.

*
* *

Не малое было и тое несчастіе, которое сталося въ копальнѣ Курьеръ. Въ мѣстцевости Курьеръ, во Франціи суть великіи копальни угля, въ которыхъ въ глубинѣ на 280 метровъ подъ землею трудится 30 тысячъ роботниковъ. 10 н. ст. марта въ копальняхъ тѣхъ запалилися газы. Около тысячу триста роботниковъ, что трудилися въ тѣхъ шибахъ, где газы запалилися, погибло на мѣстѣ и лишь по колькохъ дняхъ можно было выдобыти ихъ трупы. Вдовы и дѣти удушенныхъ людей упали въ великую бѣду. Гдеякіи изъ нихъ млѣли, якъ прійшли на мѣсто где то великое несчастье сталося. На мѣстѣ несчастья пришли министры и высокіи урядники и уже въ первой хвилѣ назначилъ министръ вдовамъ и сиротамъ погибшихъ 200 тысячь запомоги. Французкій парламентъ ухвалилъ на ту цѣль полъ миліона, а

товарищество, до которого належатъ копальни, должно буде платити вдовамъ и сиротамъ погибшихъ роботниковъ около полъ миліона рочной пенсіи, бо въ Франціи законы и правительство берутъ покривженыхъ въ оборону.

---

†

Емиліянъ Желтвай,

1861—1906.

НЕУМОЛИМАЯ смерть 1-го январія мин. года оторвала отъ насъ нашего общелюбимаго Впр. О. Емиліяна Желтвая глубокоученаго священника, талантливаго человѣка, искустнаго знатока музики и церковного пѣнія!

Покойный происходилъ изъ священнической фамиліи. Родился 1861. года въ Корытнянахъ близь Унгвара, въ которомъ городѣ кончилъ онъ съ превосходнымъ успѣхомъ гимназію. Бл. намъ епископъ Іоаннъ Пастельѣй упознавши не каждодневный его талантъ послалъ его въ центральную семинарію въ Будапештъ, чтобы на университетѣ обучевался богословію, что онъ и совершилъ съ превосходнымъ успѣхомъ. Пришедши домой вдругъ былъ выименованъ года 1882. за придворнаго чиновника актуарія и конциписту. Любовь покойнаго архиерея на только приклонилася къ нему, что и воспитаніе и обученіе своихъ дѣтей вручилъ Желтваю. Которіи знали его ученость, и благородность натуры, обѣцали ему свѣтлую будущность. — Но не такъ далъ Богъ. Года 1884. принялъ какъ не женатый хиротонію. Неодолга на представленіе своего Владыки, былъ XIII. О. Львомъ отличенъ поясомъ папского капеллана. Года 1888-го былъ выименованъ за нрофессора богословія; ученики его очень любили и глубоко почитали; преподаванія его изданы года

1890. подъ заглавіемъ „Краткое Богословіе Пастырское“ Сей учебникъ и нынѣ пользуется въ нашемъ ѳеологическомъ лицеѣ. Въ 1889—1891. годахъ много писалъ въ газетѣ „Felvidéki Sion“. Пересмотрѣлъ Библію Андрея Поповича. Года 1891, былъ назначенъ за подуправителя заведенія дѣвическаго, такожде за хорирегента гармоніи каѳедральнаго храма. Какъ хорирегентъ больше красныхъ компо-

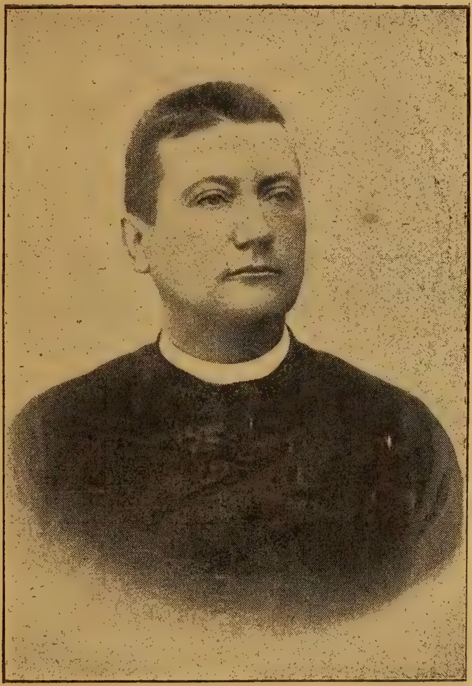

Емиліянъ Желтвай.

зицій составилъ, такіи суть: Заупокойное „Святый Божѳ“, „Пѣснь Херувимская“, „Святъ“ великопостный, „Да исполнятся“, Пѣснь „Нынѣ силы небесныя“, „Тропарь вел. Пятка“, „Христосъ воскресе“ и проч. Онъ въ гармонію завелъ и дѣвушекъ, черезъ что матерія гармоніальнаго пѣнія сталася искустнѣйша.

За долгое время былъ регентомъ хоральнымъ и унгварскаго спѣвальнаго общества (dalárda); якъ регентъ былъ воистинну достойный преемникъ владыки Дрогобецкаго, большеразъ пріобрѣлъ славу и похвалу на концертахъ. Года 1895. былъ назначенъ за профессора препарандіи, и въ сіе время издавалъ „Подкарпатскій Календарь".

Наконецъ тѣлесное здравіе недопущало, чтобы какъ профессоръ дѣйствовалъ и надале, прото года 1899. новембря 4-го былъ принужденъ оставити каѳедру и переселитися на фару близъ Мукачева въ Иваново. Но и туй не нашелъ лѣкъ на свою хвороту. Жалостно было намъ позирати, что сей талантами богато обдаренный человѣкъ какъ изъ дня на день упадалъ тѣлесно. Триразъ далъ пооперовати гертанку въ Пештѣ, но и сіе не помогло. Наконецъ Богъ избавилъ его послѣ пріобщенія св. Таинъ отъ мукъ. Похороны отбылися 3-го януарія (по нов. ст.).

Воскликнимъ изъ глубины сердца къ живыми и мертвыми обладающему „да милостивно пріиметъ его душу, и елеемъ щедротъ да проститъ ему вся немощію человѣческою согрѣшенная и мзду вѣчныхъ благъ да сподобитъ его пріяти съ Святыми поющыми ему аллилуя 3." (Молитва изъ погреба іереевъ.)

Богъ да помянетъ и упокоитъ его!

Емиліянъ Мустяновичъ.

Наше Общество „Уніо".

ОПЯТЪ минулъ единъ годъ, и мы смѣло можеме казати, что въ обществѣ нашемъ сей годъ протекъ въ полезномъ трудѣ.

На сколько силы намъ позволили и въ минувшомъ годѣ усиловалися робити въ дѣлѣ побожнаго просвѣщенія нашего залишеннаго народа.

Мы не годны наразъ много жертвовати, всетаки дали мы публикѣ цѣнныя изданія. Тутъ лишь большія приведеме.

Въ минувшемъ годѣ издало наше общество **„Церковный Словарь“** О. Емилія Кубека, составленный къ св. писанію, содержащій въ себѣ толкованіе всѣхъ церковнославянскихъ словъ и изреченій на русскомъ, мадярскомъ и нѣмецкомъ языкахъ. Сіе цѣнное сочиненіе составляетъ 28 печатныхъ листовъ, въ предисловіи подаетъ обширное поученіе азбукѣ церковно-славянской, глаголской, о сокращеніи, грасоудареніи, дышеніи, численіи и прочихъ свойствахъ церковно-славянскаго языка и письма. Цѣна едного примѣрника 4 кор. Вручаеме сіе сочиненіе всѣмъ угро-русскимъ и галицко-русскимъ священникамъ, п.-учителямъ и вообше всѣмъ вѣрникамъ славянскаго обряда.

Дале изданъ въ новомъ дополненномъ переробленіи **„Великій Изборникъ“**, который въ объемѣ 38-ыхъ печатныхъ листовъ содержитъ въ себѣ собраніе молитвъ, тропарей, пѣсней, стихиръ и Ірмосовъ спѣваемыхъ въ недѣли и праздники. Изъ Часослова, Литургикона, Октоиха, Минеи и Тріодей содержитъ въ себѣ всѣ нужніи чины и службы. „Изборникъ“ сей уже появился. Цѣна въ перепл. 6 кор., въ кожаномъ перепл. 8 кор.

Минувшого года появилася **„Азбука“** О. Августина Волошина, котора такъ по содержанію, якъ и по техникѣ изданія вызвала теплыя похвалы критики. Азбука сія составленна по новѣйшимъ требованіемъ дидактики и нового учебного плана. Цѣна 40 фил. въ перепл.

Издали мы едну мадярску молитвенну книгу для вырослыхъ особенно для женщинъ съ назвою **„Lelki vigasz“.** Цѣна 2 кор., въ кож. перепл. 6 кор.

У насъ появилося **„Простопѣніе церковное на нотахъ“**, которое списали О. Іоаннъ Бокшай управитель хора каѳ. церкви и Іосифъ Малиничъ проф простопѣнія и типикона при унгварской учит. препарандіи. Они списали на нотахъ наше церковное простопѣніе, спѣваемое на Литургіи, Утрени, Вечерни, Часахъ, похоронахъ и пр. Сіе цѣнное сочиненіе уже докончено. Цѣна едного экз. 6 кор. — Воззываеме вниманіе всѣхъ нашихъ читателей на сей трудъ, званный для сохраненія единства въ обрядѣ, въ церковномъ пѣніи, обчистити

пѣніе отъ вкравшихся нелѣпостей, неточностей, словомъ подняти красоту обряда нашего!

Теперь печатается **„Церковная Исторія“** О. Эмиліана Мустяновича, отъ котораго уже появилася **„Литургика“**, далѣе **„Библія“** Іосифа Гереля, переведенная О. Э. Мустяновичемъ. Печатается единъ учебникъ мадь. языка для рускихъ школъ: **„Угорская Рѣчь“** сочиненіе Іоанна Мигалки, терновскаго учителя.

Изъ періодичныхъ изданій выходили у насъ:

1. „Наука“ духовная, поучительная и общественная газета для угро-русскаго народа. Выходитъ по четвергамъ каждаго тыждня. Годъ изд. XI-ый. Предплата ва годъ 4 кор. Редакторъ: О. Авг. Волошинъ.

2. Слово Божіе“ выборъ лучшихъ церк. проповѣдей. Выходитъ каждаго другаго мѣсяца. Годъ. изд. IV-ый. Предплата на годъ 5 кор. Съ „Наукою“ 8 кор. Редакторъ: О. Петръ Гебей.

3. „Мѣсяцословъ“ и „Календарь“. Годъ изданія 39-ый. Цѣна съ типикомъ 80 ф., безъ типика 40 фил. Составитель: О. Авг. Волошинъ.

4. „Gör. Kath. Szemle“ („Греко-кат. Обозрѣніе“) мадярская, еженедѣльная газета, для защиты нашего церковнаго обряда и народа. Годъ изданія VIII-ый. Предплата на годъ 8 кор. Отв. ред.: О. Алексій Дулишковичъ.

5. „Gör. kath. Naptár“ („Греко-кат. мадь. Календарь.“) Годъ изданія X-ый. Цѣна съ типикомъ 60 ф. Составитель: О. Юлій Меллешъ.

Въ нашей друкарнѣ печаталися програмы нашей унгварской дѣв. школы, учит. семинаріи, друксорты для епископской канцелляріи, для валдамтского (лѣсничого) управленія и пр.

Общее собраніе подержано 21-го дня мѣс. марта, въ которомъ предложенъ и принятъ докладъ дирекціи о дѣйствованіи общества и о состояніи кассы.

Въ общемъ собраніи выбраны:

А) Члены дирекціи:

1. О. Іоаннъ Яковичъ, прелатъ-протоіерей капитула.
2. Благород. Госп. Николай Поповичъ адвокатъ консист.

3. О. Викторъ Каминскій директоръ учит. препарандіи.

4. О. Корнелій Злоцкій, парохъ доманинскій.

5. О. д-ръ Василій Гаджега профессоръ богословія.

6. О. Петръ Гебей, проф. богословія.

7. Благор. Госп. Андрей Тамашъ, директоръ банка.

8. О. Юлій Меллешъ, проф. препар.

9. О. Авг. Волошинъ, проф. учит. препарандіи.

10. О. Алексій Дулишковичъ, контролоръ кассы еп.

11. О. Стефанъ Семанъ, проф. препарандіи.

12. Николай Яцикъ, портной.

Головный почетный предсѣдатель: Іоаннъ Яковичъ.

Предсѣдатель: О. Викторъ Каминскій.

Подпредсѣдатель: Николай Поповичъ.

Письмоводитель: О. Авг. Волошинъ.

Б) Члены надзирающаго комитета:

Предсѣдатель: О. Авг. Гегедюшъ, парохъ-намѣстникъ невицкій.

Члены: О. Василій Грабаръ, проф. препарандіи. О. Андрей Карцубъ духовный упр. сѣменища.

Дополнит. члены: Госп. Іосифъ Малиничъ, пѣвецъ каѳ. храма и О. Іоаннъ Фленько, парохъ іоврянскій.

И на семъ мѣстѣ просиме всеч. духовенство и почт. пѣвцо-учителей, чтобы церковныя и школьныя книги и вещи лишь отъ иасъ куповали. Далѣе просиме всеч. Отцевъ духовныхъ, чтобы для церквей купили наши акціи, изъ которыхъ все еще есть нѣсколько на продажъ. Лишь такъ можно обезпечити, чтобы общество наше осталося въ нашихъ рукахъ, если акціи будутъ въ собвенности церквей!

Съ нами Богъ!

Анекдоты.

Иванъ и Іуда.

Іуда: Я вамъ кажу, Иване, что межи человѣкомъ и скотомъ нема ніякого розличія.

Иванъ: Не говори дурниць, Искаріоте, тадь человѣкъ мае душу, а скотина не мае души.

Іуда Ну, а по чѣмъ можно розличити человѣка отъ скотины?

Иванъ: По томъ, что человѣкъ — крещеный, а скотина нѣтъ. Розумѣешь?

Отъ чогося боитъ жидъ!

— Но, Ицьку, въ русскомъ краю настали погромы жидовъ, ци не боишься, что и туй васъ мало погрозятъ руссины?

— Нѣтъ, мы, въ Угорщинѣ не боимеся ніякихъ погромовъ.

— Правду маешь, въ Угорщинѣ жиды не боятся отъ погромовъ, едпако вы и туй въ страху!

— Отъ чого?

— Каждый жидъ до 20 года жизни боится пса; отъ 20 года боится войска, а всю жизнь криминала.

Айзикъ и Янкель.

— Слухай, Янкель, уже дуже зле на свѣтѣ, коли межи нами, жидами, возникли партіи, н. пр. сіонисты.

— Ну, а что то за одни, тѣ сіонисты?

— Сіонисты? . . . Ты не знаешь? То такіи жиды, которыи хотятъ всѣхъ другихъ жидовъ выслати въ Палестину, а самымъ остатись тутъ.

Хитрый.

Судья (знающій, что женщины не любятъ выдавати своихъ лѣтъ): Прошу васъ, свидѣтельница, сказати мнѣ, сколько лѣтъ было вашей матери, когда вы родились?

— Двадцать!

— А сколько ей теперь?

— Шестьдесятъ два!

— Судья (къ писарю): Пишете: свидѣтельница Анна Пазуркевичъ, лѣтъ сорокъ два! . . .

Чудотворный рабинъ.

Мошко до Ивана: Вы не знаете якій нашъ рабинъ чудотворный!

Иванъ: Что-жъ онъ за чудо задѣлалъ?

Мошко: Послухайте: Ишолъ онъ разъ съ однымъ жидкомъ по при стару хату, и той жидокъ чимсь розгнѣвалъ рабина, и рабинъ заклялъ го:

— Най на тебе той домъ завалитъ ся: А жидокъ упалъ рабинови до ногъ и проситъ помилованя.

— Ну каже рабинъ — той разъ тобѣ дарую, най вже хата не звалитъ ся, най стоитъ!

— И знаете Иване, то вже буде пять лѣтъ, якъ то ему сталося, и та хата до нынѣшного дня еще стоитъ — не завалилася.

Въ театрѣ.

А. (кь сосѣду): Слухайте, вы храпите!

Б. А что, та мнѣ не свободно спати въ моемъ креслѣ. Я вамъ не мѣшаю слухати представленіе.

А. Напротивъ, вы такъ храпите, что я спати не могу.

На испытѣ.

— Якіи зубы получаетъ чоловѣкъ въ самомъ концѣ?

— Фальшивыи, господинъ профессоръ.

Дѣти.

Федоръ: Иване, пой бавитися въ тата и маму!

Иванъ: Не хочу, бо ты бьешь дуже сильно!

Любознательный.

— Татку, я хочу тебе о чемъ-то позвѣдати!

— Хорошо, сынку, звѣдай. Я люблю, если ты розширяешь свои знанія и радуюся, если могу тебѣ помочи! Ну что хочешь знати?

— Я хотѣлъ-бы знати . . . что дѣлаетъ вѣтеръ тогда, когда не дуетъ!

Кто правъ?

Женщина: Не поразило васъ то обстоятельство, что всѣ герои были женаты?!

Мужчина: Нѣтъ. Но я знаю, что всѣ женатіи мужчины — герои.

Догадливый.

— Вы навѣрно были вчера вечеромъ дома?

— Вы откуда знаете?

— Ибо весь вечеръ роздавался голосъ вашей жены.

Тотъ му показалъ.

Пошолъ разъ Иванъ Пукановъ до лѣкаря въ даякой хворотѣ.

Лѣкарь — дуже вдячный человѣкъ — заразь посылуетъ его сѣсти съ словами: Тешек, тешек (значитъ: извольте.) Иванъ не зналъ по мадьярски и такъ не порозумѣлъ слово: тешекъ, зато дома нозвѣдалъ отъ учителя, что то слово значитъ.

— Отъ кого ты чулъ? говоритъ учитель, который фѣглѣ дуже любилъ.

— Отъ пана лѣкаря — отвѣчалъ онъ.

— Но неборе тотъ тя почестилъ — кажетъ съ важнымъ образомъ учитель — злодѣомъ тя назвалъ!

Не треба было больше Иванови, духомъ побѣгъ сердито до лѣкаря.

— Тешекъ гельетъ фоглалні! (Най сѣдаютъ!) — посилуетъ го и теперь лѣкарь.

— Ци я тебѣ „тешекъ?" — Гойкать на него Иванъ. — „Тешекъ" былъ ти отецъ, тай мама тай дѣдо, тай баба, тай вся твоя родина, еще и дѣти твои тешѣчата а ты самъ май великій „тешекъ!" Знаешь?

Ангелъ.

Шандорко: Мамко моя, для чего не знаетъ барышня (кишассоня) воспитательница лѣтати, если они ангеломъ есть?

— Ты быченокъ, якъ бы была ангеломъ барышня воспитательница?

Оленка: Якъ же бы нѣтъ! Вѣдь ньянько сказавъ ей то!

Мати: Таакъ? Ну тогда вскорѣ и полетитъ!

Въ корчмѣ.

Иванъ: Скажи ми Мошку, чому жиды не кормлятъ свиней?

Мошко: Яке ты дурне Иване, на что жидамъ держати свинѣ, коли каждый день у мене подъ столомъ валяются и котри приносятъ большій гешефтъ, якъ ваши свинѣ.

Загнался.

Лѣсничій, сидячи за стаканомъ пива, хвалитъ свойства своего пса.

— Говорю вамъ, мой Неронъ — удивительный песъ. Якъ извѣстно, песъ обыкновенно, когда замѣтитъ дичь, подноситъ одну ногу, якъ бы давалъ знакъ. Вотъ вчера выбрался я съ Нерономъ на куропатки. Неронъ остановился и, якъ обыкновенно, поднесъ ногу. Я сложился — „трасъ" — капсля спалила . . . . Чортъ возьми! Смотрю, Неронъ подноситъ вторую ногу . . . . Я скоро ищу новой капсли, а онъ подноситъ третью ногу . . . .

— Позвольте, — перерываетъ ему одинъ изъ его слушателей, — если скажете, что вашъ Неронъ поднялъ еще четвертую ногу, то, ей Богу, кину въ васъ стаканомъ!

Въ судѣ.

Судья: Вы обвиняетеся въ томъ, что бьете свою жену.

Человѣкъ: Панъ судья, перепрошаю покорно, ци вы знаете мою жену?

Судья (усмѣхаючися): Нѣтъ, не знаю.

Чел.: Ну, то ничего не говорите!

Директоръ и инспекторъ.

Директоръ школы къ инспектору): Учительница Н. не буде уже учити, бо иде уже за мужъ.

Инспекторъ: А кого-же зловила тота стара бабище?

— Та я самъ беру ю за жону, каже директоръ.

Сколько?

— Откуда идешь такъ заплаканный?

— Отъ зубного врача! . . .

— Бѣдный! А сколько тебѣ вытягнулъ?

— Шесть коронъ! . . .

Также причина.

Отецъ: Дѣтонки! мусите теперь быти дуже добрѣ, бо видите, я собѣ зломилъ руку и не могу васъ бити.

Близнята.

Продиректоръ въ гимназіи экзаминуетъ питомцевъ. Два студенты оба изъ едной и тойже семьи (фамиліи) страшно глупый отвѣтъ отдаваютъ.

— Скажите Господинъ профессоръ, не близнята-ли сіи, спрашиваетъ нетерпеливо продиректоръ.

— Нѣтъ прошу, отвѣчаетъ профессоръ, сіи бычата!

У зубного врача.

Врачь: Вы не хочете мнѣ заплатити за мой трудъ? Вѣдь я вырвалъ вамъ зубъ!

Жидъ: Ну, то вставьте мнѣ его назадъ!

Въ судѣ.

Судя (къ хлопу, оборванцу): Вы на явной улицѣ поцѣловали доньку пана полковника!

Оборванецъ: Но та что могу уже теперь дѣлати, я готовъ ю взяти за жену.

Почта.

Прежде всего нужно внимати на адресь. Адресъ долженъ указовати имя, званіе, мѣсто пребыванья послѣднюю почту адресата, въ городахъ же еще и улицу и нумеръ дома адресата. Полезно есть написати и вармедю (комитатъ) того мѣста.

Письма. За обыкнов. письма платится до 20 грамовъ 10 фил., до 250 гр. 20 фил., до 500 гр. 30 фил. За мѣстцевыя (helyi) письма до 20 гр. 6 фил., до 250 гр. 12 фил., до 500 гр. 18 фил.

За нефранкованныя письма адресатъ кромѣ обыкновеннаго порта (portódij)платитъ еще: 10 филлировъ (за мѣстцевыя только 6 фил.)

Въ письмѣ не свободно посылати гроши или иное чтось дорогое, ибо если то пропадетъ, тогда за то почта не отвѣтуетъ.

Письма не могутъ быти долгшіи надъ 30, ширшіи надъ 20 и грубшіи надъ 16 центиметр. А которое письмо важитъ больше якъ 500 грамовъ, пріимается уже лишь якъ пакъ.

Корреспонденційная карта. (Открытое письмо, levelezőlap) продается на каждой почтѣ за 5 фил. можъ купити и образцевую карту, но на сяку нужно еще прилѣпити и штемпликъ (bélyeg) за 5 фил., и муситъ быти величиною така, якъ простая корресп. карта. На первомъ мѣстѣ должно стояти мадьярское названіе: „Levelező-lap".

За реккоммендованныя письма (ajánlott levelek) платится окремъ обыкновенного письменного порта еще 25 филлировъ рекоммендовающая цѣна.

Если бы рекоммендованное письмо пропало, почта платитъ 40 коронъ, если надатель внутръ 6 мѣсяцевъ зарекламуетъ; зато нужно рецепись сохранити за половину года. Цѣна рекламаціи 25 фил.

За листы экспресніи окремъ обыкновеннаго порта платится еще 30 фил. Сякій листъ должна послѣдняя почта тотчасъ доразъ доручити адрессату. Где не есть почты, цѣна экспр. листа 1 кор.

На рекоммандованный листъ можъ повязати и послѣплату (utánvét) т. е. адрессатъ получитъ тотъ листъ только тогда, если выплатитъ послѣплатную сумму. Сія сумма не можетъ быти высша 1000 кор. Цѣна сякого листа така, якъ порядочного

рекоммендованного листа, но изъ послѣплатной суммы почта придержитъ 10 филлировъ и порто за присылку грошей.

Своротный рецеписъ (térti-vevény.) Если надатель хочетъ чрезъ почту дознатися, коли досталъ листъ адресатъ, можетъ желати „своротный рецеписъ“, за сей платится 25 фил.

Если въ письмѣ посылаются гроши, тогда платится отъ 100 кор, по 6 фил. Полезно есть на задномъ боцѣ листа написати имя и мѣсто пребыванья надателя.

Друксорты (nyomtatványok) гозеты, книжки, высыланныя подъ опояскою (keresztkötés) или въ открытомъ ковертѣ (nyitott borítékban) можъ при слѣдующихъ цѣнахъ посылати: до 10 грамовъ 2 фил., до 50 гр. 3 ф., до 150 гр. 5 ф., до 250 ґрамовъ 10 ф., до 500 гр. 20, до 1000 гр. 30 ф фил.

Переказъ грошевый (Utalvány.) Гроши найлучше посылати черезъ переказъ; для сего нужно купити бланкету переказовую (utalvány-lap), которая продается на каждой почтѣ за 2 фил. На едииъ переказъ пріимаютъ сумму только до 1000 коронъ. Сумму и адресъ треба написати чисто и точно. За переказъ платится: до 20 кор. 10 фил., до 100 кор. 20 фил., до 300 кор. 40 ф., до 600 кор. 60 ф., до 1000 кор. 1 кор., въ штемпликахъ, которіи нужно прилѣпити на бланкетѣ съ правого боку.

Переказы можъ надати и экспресно.

На купонѣ переказа можъ дѣлати приватныя переписки.

Если надатель сомнѣвается, досталъ-ли адресатъ гроши, нужно рекламовати. Цѣна рекламаціи 25 ф.

Паки (csomagok) нужно хорошо запаковати, съ шпаргою обовязовати и где потребно и запечатати; на самый пакъ или на моцно прилѣпленный или привязанный папѣрь нужно написати полный адресъ того, кому посылается пакъ. Къ паку нужно купити единъ „товарный листъ“ (szállító-levél) за 12 фил., на которомъ также напишется адресъ и содержаніе пака. На купонѣ можно и приватныя переписки дѣлати. Платити же слѣдуетъ до ваги 5 килограмовъ и до далекости 75 километровъ 30 фил., дальше 60 фил.; за паки, которіи важутъ больше якъ 5 килогр., платится по вагѣ и далекости.

Для чужихъ заграничныхъ державъ. Письма. Въ Австрію, такъ, якъ дома. Во Нѣмеччину до 15 гр. 10 фил., прочее, якъ дома. Въ Америку, Россію и пр. краи по 15 грам. 25 фил.

Переказъ. За границу Австро-Угорщины нужно посылати гроши через жолтый интернаціоналный переказъ (nemzetközi utalvány) цѣна едного 2 фил. — Въ Нѣмеччину платится до 40

кор. 10 фил. Въ Америку и иныя державы отъ 25 кор. по 25 фил. И въ Россію можъ посылати грошей переказомъ, найбольше 254 кор. Порто за каждыя 25 кор. 25 фил.

Телеграфъ.

Если хочешь телеграфировати, нужно купити на почтѣ едну телеграфичную бланкету (távirólap 2 фил.) и на сію бланкету должно написати черниломъ (тинтою) выразно и латинскими буквами адресъ, и мѣсто пребыванія адресата, а дальше текстъ телеграмы, т. е. слова которыя хочешь адресату потелеграфировати. На концѣ же слѣдуетъ подпись, т. е. имя надателя.

Понеже цѣна телеграмы платится отъ каждого слова и знака, такъ треба писати, обы чѣмъ меньше знаковъ было, и чтобы'сме излишныя слова не употребляли, но все коротко, однакожъ разумѣтельно выразили.

Телеграму можъ надати и на такой почтѣ, где не есть телеграфичной стаціи, и тогда сія почта пошлетъ съ иною почтовою посылкою въ ближайшую телеграфичную стацію и туй надасться на телеграфъ.

Оплата за телеграфированье. Оплата рахуется по сколькости словъ, однако слово содержащее больше, чѣмъ 15 буквъ или число, содержащее больше чѣмъ 5 цифръ числится въ европейскихъ толеграмахъ яко 2 слова, а также яко едно слово рахуется точка (pont), запятая (vessző) и всякіи иніи знаки правописанья, подчеркиванье (aláhuzás) двоеточіе (kettősponť) и проч. — Належитость платится при надаваніи телеграмы. Въ австро-угорской монархіи съ Босніею и Герцеговиною, а также за телеграмы, посылаемыя въ Нѣмеччину и Сербію платится по 6 фил. отъ слова. Найнизшая оплата есть 60 филлировъ, за которую сумму оттелеграфируется 10 словъ. Если дакто хотѣлъ бы меньше, якъ 10 словъ телеграфировати, однако платилъ бы 60 филлировъ.

Такая телегвама, которая высылается въ мѣсто не имѣющее телеграфичную стацію можетъ доручитися или ближайшею послѣднею гочтою и се безплатно, или посланцемъ, и въ семъ случаѣ платится еще 1 кор. належитость посланца (küldöncdij.)

Телеграма пильная. (Sürgős távirat). Если надатель желаетъ, чтобы его телеграма была сейчасъ оттелеграфована, и передъ всѣми иными телеграмами приватными, долженъ заплатити триразъ только, якъ стоитъ звычайная телеграма. Спередъ адресомъ такой

телеграмы нужно написати: „Sürgős távirat“ (Телеграма пильная) или знакъ (D).

Телеграма съ оплаченнымъ отвѣтомъ. (Válasz fizetve.) Надатель можетъ выплатити и отвѣтъ за свою телеграму, въ семъ случаѣ платитъ належитость звычайной телеграмы состоящей изъ 10 словъ, и платитъ 2 филлеры за телеграфичный листъ. Можно платити и за больше словъ.

Предъ адресомъ такой телеграмы нужно дописати: „Válasz fizetve“. (Отвѣтъ оплаченъ) или знакъ (RP.)

Телеграма съ оплаченнымъ увѣдомленіемъ дорученія. (Vételjelentés fizetve.) Надатель можетъ желати, чтобы его оборотно увѣдомили, когда доручена телеграма адресату. За такое увѣдомленіе платитъ надатель таксу обыкновенной телеграмы о 10-ти словахъ. Передъ адресомъ такой телеграмы нужно дописати: „Vételjelentés fizetve“ (Увѣдомленіе дорученья оплачено) или знакъ (PĊ.)

Телеграфичный переказъ грошевый. Гроши можъ и телеграфично посылати до 1000 кор. но лишь тогда, если между мѣстомъ наданья и призначенья есть телеграфичное соединеніе.

Недорученная телеграма. Если телеграма, по якой-нибудь причинѣ не можетъ адресату доручитись, адресная стація увѣдомляетъ о томъ надателя безплатно.

Почтовая сберегательная касса.

(Posta-takarékpénztár.)

Хорошій газда всегда смотритъ и на будущее время. Онъ расчитаетъ и на то, что въ близкой будущности можетъ его достигнути несчастный якій случай, плохій урожай, градъ, огень, хворота, смерть или инше что и прото усилуеся бережливо (takarékosan) жити, изъ своихъ доходовъ нѣчто всегда отклacти на „черный день.“ Но розумный и бережливый человѣкъ смотритъ и на свою старость, коли не годенъ себѣ только заробити якъ въ молодости и прото усилуется собрати себѣ такій капиталъ, изъ которого бы въ старости могъ выжити.

Для сей бережливости дуже полезна есть почтовая сберегательная касса.

Въ ней хоть-кто можетъ вложити свои филлиры, тамъ не пропадутъ гроши, ибо сія касса стоитъ подъ порукою державы Вложенніи гроши приносятъ пожедъ (хосенъ).

При каждой почтѣ можъ вложити или выняти гроши.

Ближайшія увѣдомленія можъ получити отъ каждого почтового уряда.

Кого сонъ избавилъ
отъ смерти.

Истинна исторія. Повѣдаетъ Іоаннъ Шулцъ въ великомъ Комловшу.

Та ты не вѣруешь то, же еденъ сонъ и животъ человѣка годенъ избавити.

Симъ вопросомъ обернулся къ мнѣ мой другъ Карло, коли я минувшаго года на Рождество Христово его посѣтилъ, и коли я невѣрно покивалъ голововъ, онъ то казалъ:

„Но слухай! Минувшаго года я былъ у Іосифа — татъ ты спознаешъ дяка, онъ мнѣ говорилъ то, же якъ избавилъ его животъ еденъ сонъ отъ смерти. Цѣла его фамилія хвора была, его самаго гостецъ, рвеніе колька, корчѣ мучилъ, руки, ноги и голова го болѣла, вѣтромъ го зашло и скаргався о инфлуензѣ. Его свекру жалудковый корчъ, колька, желчь, застановленіе столка, квасное отригованіе, постоянны зага, и червѣнка мучила. Дѣтямъ гертанки болѣли, въ запалки лежали, дуже кашляли, груди имъ болѣли и едностанно горячи были. Дякъ такій хворый былъ, же уже и высповѣдался, и коли вечеромъ уснулъ, никтося не надѣялъ, же даколи еще пробудится. На рано зато пробудился и то казалъ женѣ своей:“

— Маріе ты, то мнѣ ся снило той ночи, жемъ въ ярмарку еденъ календарь купилъ, и выздоровилъ емъ ся.

Жена Іосифова вѣровала въ снахъ, доразъ и купила еденъ календарь, першой что вычитала, была една повѣсть съ титломъ: Тайна еднаго стараго человѣка, въ которой повѣсти чудесный успѣхъ флуида Елса Феллера былъ описаный. Марія уже много флуидовъ пробовала, но ни еденъ не хосновалъ, бо каждый подлый фалсификатъ былъ. Она лишь теперь дозналася о томъ, же истинный Флуидъ Елса Феллера просто изъ патыки Евгенія Феллера въ Штубицѣ 127. нр. (Загребскій ком.) треба заказати.

Зато таже дужкомъ на телеграфѣ заказала 12 фляшокъ флуида „Елса“ Феллера за 5 коронъ. Но хворый не хотѣлъ выпити и то казалъ женѣ и духовникови, которіи нукали го лѣкомъ симъ: „Уже мнѣ ничъ не хоснуетъ, дайте мнѣ спокойно умерти.“

Но коли его жена плачучи просила его, жебы подумалъ на дѣти свои, на конецъ подался. На день побольше разъ дали ему по 20 капки на цукру противъ внутренныхъ хворотъ, и цѣлое тѣло почухали флуидомъ „Елса“, по тому дужкомъ лѣпшеся чувствовалъ. Доразъ заказали съ нова 18 фляшокъ флуида „Елса“ за 16 коронъ и 6 шкатулокъ превосходныхъ пилюлъ „Елса“ Феллера за 4 короны. У же у три тыжднѣ и онъ и дѣти и свекра совсѣмъ воздоровѣлися.

— „Видишъ — кончилъ бесѣду мой другъ Карло,“ такъ избавилъ сонъ едной цѣлой фамиліи животъ отъ смерти. Коли у селѣ дочулися о флуидѣ и пилюлахъ „Елса“ Феллера, доразъ каждый хворый далъ прислати себѣ сіи превосходніи домашніи лѣки, и всѣ удостовѣрилися о томъ, же истинный флуидъ „Елса« Феллера отъ Евгенія В. Феллера патыкаря въ Штубицѣ 127. нр. (Загребскій ком.) можъ получити, и сей флуидъ хорошо и нагло лѣчить хвороты нервовъ и жилъ, болѣзни зубовъ крижовъ, кольку, вывѣхненія, слабость, утомленіе, запаленіе, дыханя гукъ въ ухахъ и т. д. Еденъ человѣкъ въ селѣ въ слабости отъ старости утратил свѣтлость очей. Якъ за нѣсколько тыждней умывалъ очи свои флуидомъ Елса Феллера, опятъ такъ хорошо видѣлъ якъ въ молодыхъ часахъ.

„Уже мнѣ ничъ не хоснуетъ, дайте мнѣ спокойно умерти.“

Изъ флуида Елса Феллера 12 малыхъ, или 6 двойныхъ фляшокъ 5 коронъ, 24 малыхъ или 12 двойныхъ фляшокъ 8 коронъ 60 ф. 36 малыхъ или 18 двойныхъ фляшокъ 12 кор. 40 ф. 60 малыхъ или 30 двойныхъ фляшокъ 20 коронъ цѣнится. Подъ короткимъ часомъ вылѣчился каждый хворый и кажда боляча дѣтина въ селѣ. Флуидъ Елса Феллера загоилъ раны, пухленина, черяки, блядость и ротовы хвороты доедного.

Я дужеся радовалъ, коли мой другъ сіе разповѣлъ мнѣ, ибо и я самъ больше роковъ терпѣлъ въ слабости, отъ ночнаго зною, отъ нiякого апетита, ненавѣсти ѣденій, отъ блюваня и

и т. д. и дуже былъ нервозный такъ, же еще и спати не годенъ былъ.

Употреблялъ таже Флуидъ Елса Феллера и пилюлы Елса Феллера, изъ которыхъ 6 шкатулы за 4 короны, 12 шкатулы за 7 кор. 60 ф. франко можъ получити и можу каждому казати съ чистовъ совѣстьовъ, же флуидъ и пилюлы „Елса" Феллера найлѣпши домашніи лѣки. Кто хворый, най попробуетъ и закажетъ ихъ у Евгенія В. Ф ллера патикаря въ Штубицѣ (Загребскій ком.) 127. нр. Варуймеся фалсификатовъ. Каждый благодарный будетъ за сіе врученіе.

ХВОРЫМЪ И ЗДОРОВЫМЪ

Вы терпите въ черевѣ, не маете добраго апетита, слабой есте крови, подлый маете жалудокъ, корчить и грызетъ васъ изъ внутръ, зага васъ печетъ, колька и горячка васъ мучитъ и всяки нибудь внутренны хвороты терпите, а самыть мали бысьте знати, же противъ сихъ хворотъ найлѣпшій лѣкъ есть сильна **тинктура** шведска. 3 фляшки франко 5 коронъ. Можно получити у патикѣ Евгенія Феллера, Штубица 127. нр. (комитатъ Загребскій).

Не плачьте, и не крекнайте отъ болѣзней грудныхъ, отъ кашля, отъ болѣзней горла, отъ кольки и отъ катаровъ, и отъ иныхъ горячковыхъ хворотъ, бо знати вамъ треба то, что уже многи люди узнали и досвѣдчили, же противъ сихъ хворотъ нагло и успѣшно поможетъ истинный Загорійскій грудный Сирупъ. 2 фляшки франко 5 кор.

Утратите вшытки свои гроши, кедь будете легкомысленно куповати, бо зазначите себѣ, же не дванадцать, но 24 бальзамы получите франко, кедь просто отъ Евгенія Феллера патикаря Штубица 127 нр. (Загребскій комитатъ) дасте принести. Истинный бальзамъ есть чудесный бальзамъ, Іерусалимскій бальзамъ, ессенція жизни 1-разъ найуспѣшнѣйшій лѣкъ въ хворотахъ грудей и легкихъ, полегчитъ запаленія и болѣзни. 2-разъ. Всяку горячку отженетъ. Нагло лѣчитъ кольку и корчъ жалудка. 3-разъ. Легко вычиститъ жалудокъ и кровь, дасть человѣкови апетитъ. 4-разъ. Дуже хоснуетъ на боль зубовъ и на дуплавы зубы. Застановитъ, риганя, и подлый запахъ черева и рота. 5-разъ Лѣчитъ раны, черяки и спорчки и такъ дале.

Зато зазначите себѣ, же всегда тримайте у хижѣ **скотовый питательный порохъ** Феллера съ маркою „Елса", бо отъ того быстри конѣ, здоровы кури, гуси и тучни безроги будете имѣти. Коровы такое молоко будутъ давати, якъ сметана, кедь каждый день тотъ порохъ Феллера будете имъ давати. Тотъ скотовый питательный порохъ убольшаетъ апетитъ скотовъ, потвердитъ имъ жалудокъ и жилы, отдалитъ отъ нихъ кашель и кольку, поспередитъ контагіозны хвороты, и зато каждый практичный хозяинъ хвалитъ сей порохъ. 5 шкатулокъ 5 коронъ франко.

Сіи народніи и домашніи лѣки въ своей справедливости лишь въ фабрикѣ Феллера можъ достати, где тотъ славный Елса флуидъ и Елса пилюлы готовятся. Варуймеся отъ фальзификатовъ и выпишме всегда ясно адрессу.

Feller V. Jenő, gyógyszerész, Stubica 127. sz.

(Zágráb m.)

Складъ въ Будапештѣ **у патикѣ Іосифа Тырыкъ, VI. Краљова улица 12.**

Великій лѣкъ и всѣ домашніи лѣки, которіи хоть где оголошаются, въ истинномъ качествѣ дешево можъ получити у Евгенія Феллера царскодворнаго патикаря въ Штубицѣ (Загребскій комитатъ). Таже же бы вамъ не треба изъ разныхъ мѣстъ заказовати лѣки, розумное дѣло есть заказати паразъ вшытко на найдешевшихъ оригинальныхъ цѣнахъ у патикаря **Евгенія Феллера** (Штубица 127. н. Заграбскій ком.) Каждый день разсылается, и такъ в е свѣжый товаръ дается.

Знаменитіи торги (ярмарки.)

Въ Угорщинѣ.

Ардовъ (Фскетс,) 20. апр., 19, марта, на Божое тѣло, 22. юл., 21. сент., 20. нояб. понед.

Бакта (Нирь), 27. янв. 15. апр., 5. юл. 21. авг. 6. ноябр. понед.

Бардіовъ, 24. февр., 19. марта, 15. мая, 24. юня, 1. сент., 15. окт., 21. дек. тыждня у середу.

Береьсасъ, 5—6. апр., 24—26. мая, 14—16. юня, 23—24. авг., 25—26. окт., 13—14. дек., въ каждую середу тыждневый торгъ.

Березное (Вел.), въ понед. предъ 2. февр., въ четвертокъ предъ Сошествіемъ св. Духа, въ вторникъ предъ 27. авг., въ 2-ый вторникъ по 14. окт.. въ каждую середу тыждпев. торгъ.

Бесерминъ (Гайдуцкій), 25. янв., 24. юля, 28. авг., 28 окт.

Будапештъ, 2-ю недѣлю марта (Іосифовъ), послѣдную нед. мая (Медардовъ), 3-ю нед. августа (Іоанновъ), 1-ю нед. ноябрья (Леополдовъ) зачинаются ярмарки и каждый за два тыждни держитъ.

Бѣлтекъ (Нирь), 15. апр., 17. юня, 30. сент., 18. ноября.

Бѣлки, 20 мая, 18. юля, 14—15. авг., 20. сент.

Верецки, въ середу и четв. седмицъ 10. янв., 30. марта. 6. мая, 12. юлія, 28. авг., 27. окт.

Воловое, понед. посл. тыждня апр., 23—25. юня, и 23—24. авг. и 4—5. сент.

Вороновъ, 14. февр., 24 апр., 2. юля, 20. авг., 6. декабря.

Гуменное, 5—7. февр., 20—21. марта, 22—23. мая, 26—27. юня, 8—9. авг., 11—12. сент., 30—31. окт., 19—20. дек.

Густъ, у понед. тыждня второго марта, 3-го юлія. 1-го октобря, дале русск. Успенія и Михайла.

Дебрецинъ, 17. янв., 24. апр. 15. авг., 9. окт., за 2 тыждни держитъ каждый ярмарокъ.

Долгое, 15—16. мая, 25—26. юлія. 28—29. авг., 25—26. октобря.

Дорогъ (Гайдуцкій,) 8 февр., 9. юля, 11. ноября.

Зборово, 25. февр., 25. юнія, 26. авг., 28. окт., 28. дек.

Калловъ (Великій) 2. март., 24. апр., 26. юня, 29. сент., 30. ноября.

Капушаны, 16. янв., 12. мая. 21. сент., 11. ноября.

Кезмаркъ, 7—8. март., 20—21. юня, 19—20. дек. въ вторникъ и середу.

Кошицы, въ понед. седмицъ 20. янв., 2. мая, 27. юня, 15. авг., 19. ноября и въ первыя среды каждаго мѣсяца краевый торгъ скотовъ.

Красный-Бродъ, 27—28—29—30. 31. мая.

Курима, въ вторникъ по 24. янв., 6. марта, 26. апр., 24. юн., и въ вторникъ предъ 14—15 авг., 29. сент., 11. ноябр., 28. дек.

Левоча, 1—3—4. января, 9—10—11. и 12. апр., 1—2—4. юл., 15—16. и 17—18. окт., и въ первыя пятницы каждаго мѣсяца торгъ скотовъ.

Лелясово, 8. янв., 11. марта, 3. мая, 19. авг., 14. сент., 10. ноября.

Михальовцы, 2. февр., 8, юня., 6. авг., 19. ноября.

Матьовцы, 2. февр., 13. апр., 7. мая, 13. юня., 15. авг., 18. окт., 21 дек..

Мукачево, 2—3. янв., 17—18. марта, 28—29. апр., 2—3. юня, 13—14. юля, 27—29. авг., 10—11. ноябрь и 2. апр., 14. мая, 14. сент., 8. окт. торгъ овецъ.

Мишковцы, 16. февр. 25. мая, 26. авг., 13. окт., 18. дек.

Номинь. 10. мая, 8 юня, 8. сент., 13. декабря.

Нiредьгаза, 3. марта, 3. iюня, 8. сент., 13. дек.

Перечинъ, на вторники седмицъ, въ которыя припадаетъ: 20 марта, 1 августа и 15 декабря (по нов. календ.)

Попрадъ, 3—5. апр., 27—28. iюня, 17—18. окт., 4—6. дек., во вторникъ и середу.

Пряшево, 13. янв., 1. мая., 1—15. юнья, торгъ скотовъ и волны; 7. авг., 13—19. сент. торгъ скотовъ и волны; въ первые тыждневые дни каждаго мѣсяца торгъ скотомъ.

Римская-Суббота, 6., янв., 14. апр., 12—13. юлья, 19. авг., 20. окт.

Сутмаръ, 1. февр., 19. мартъ, 2—3. мая, 4—5. юлья, 19—20. сент., 14—15 нояб., всегда въ вторн.

Севлюшъ, 25. янв., 6. февр., 14. мая, 18. юнья, 3. сент., 30. окт., 7. дек., въ понед. и вторникъ.

Середнее, оъ понед. по 2. мая, 23. юнья, 12. юля, 28. авг., 8. сент., 5. ноября.

Серенчъ, 3. янв., 23. апр., 16. авг., 2. ноября.

Сечовцы, въ середу и четв. седмицъ 17. янв., 12. марта, 15. мая, 22. юлья, 29. сент., 11. ноября.

Сенно, 27, янв., 24. марта, 23. юнья, 16. сентября.

Сиготъ, въ понед. первой седм. вел. поста (русск.) въ понед. и вторникъ Сош. Св. Духа (русск.) въ понед. седм. Илья (русск.), въ понед. 13. окт. и второй половины декабря.

Спижская-Суббота, 13. янв., 27. апр., 24. авг., 9. ноябрь всегда въ четвергъ.

Стара, 21. янв., 24 юнья, 25. сент.. 30. декабря.

Стропковъ, въ вторн. седмицъ латинск. Благовѣщенія, Пасхи, Бож. тѣла, Петра-Павла, Вареоломея, Михайла, Симона-Юды и Луцы.

Свидникъ (Вышнiй), 19. янв., по чорной нед. русской, 6. мая, 7. юня, 2. авг., 21. септ. 27. окт.

Свалява, въ четверги седм. 19. марта, 24. апр., 29. юля, 29. сент,

Таля, 22. янв., 4. апр., 24. юня, 13. октября.

Тарцалъ, 1 февр., 7. мая, 6. авг.. 11. ноября.

Требишовъ, 10. янв., 5. мая, 1 авг., 13. окт.

Токай, 24. марта, 23. юнья, 21. юлья, 22. сент., 27. окт., 17. декабря.

Убрежъ, въ середу предъ 19. марта, 24. апр., Яна въ юлѣ, 1. нояб.

Уйгель, 2. февр., 10. апр., 2. юлья, 2 ноября, 22. декабря.

Уйлокъ (Тиса), въ сер. и четв. по 6. янв., 12. марта, 30. апр., 1. мая, 6. юля, 12. окт., 11. ноября.

Унгваръ, 21—22. января, 11—12. марта, 10—21. мая, 10—11. юня, 22—23. юлья, 2—3. сент., 23—24. сент., 18—19. ноября, и тыжд. ярмарки держатся, каждый понед. и четв.

Чачово, въ понед. седмицъ русск. нового года, нед. Цвѣтн. Петра-Павла, Преображенiя, Успенiя. Если на сiи дни припад. праздн. тогда въ слѣд. тыждень.

Шомошъ, 3, апр., 5. юлья, 4. сент., 11. дек.

Шуранъ, 25. февр., 1 мая, 15. авг., 8. декабря.

Ясѣня, предъ праздникомъ (русск.) Рожд. и главосѣкъ Iоанна кр., Благовѣщенiя пр. Богородицы въ понедѣлникъ и вторникъ,

Въ Бачкѣ, Хорватiи и Славонiи.

Ада, 19. марта, 15 юня, 25 окт.

Алмашъ, 9. февр., 1. мая, 14. сент., 22. ноябрья.

Апатинъ, 12. мая, 16. окт.

Арадъ (Новый), 1. марта, 16. юня, 28 октябрья.

Бачъ, въ недѣлю предъ рим. вел. постомъ, 1. мая, 15. авг., 7.

сент., 28. окт. въ понед. и тыждн. торгъ.

Бая, нед. предъ 14. февр., 24. апр., 22. юля, 21. сент., 6. дек.

Безданъ, 15. марта, 16. юля, 29. сент., 19. нояб., тыждн. торгъ все въ понедѣлокъ.

Бечей (Старый), въ недѣлю предъ 8. апр., 5. юля и 17. окт., тыждн. въ вторникъ и субботу.

Бечкерекъ (Великій), отъ четв. до недѣли 1. марта, Вознесенія, 17. авг., 12. окт. и 11. ноября.

Бродъ (Славонія), на Благовѣщеніе, на Сошествіе св. Духа, 2. авг. и 25. ноября.

Валпово (Хорв.), на Іоанна Крест., на зачатіе Богород., на Маѳея говедж. торгъ.

Вербасъ (Новый), въ недѣлю предъ 27. марта, 2. юнія, 12. сент., тыждн. торгъ въ понед.

Винковцы (Сремъ), 16. мая, 6. авг. и 1. ноября, предъ всякимъ говедж. торгъ.

Вуковаръ (Сремъ), 26. апрѣлья, 1. мая, 20. и 25. юнія, и отъ 10. до 15. ноября.

Гарчинъ (Срем.), 1. мая, о Сош. св. Духа, 19. юня, и 21. сент.

Голубинцы (Слав.), 21. мая и 8. сент., каждый за три дни.

Годшагъ (Бачъ), въ нед. предъ 29. апр. и 1. сент.

Градишка (Старый,) 21. мая, на Конст. и 29. сент.

Градишка (Нова), 25. марта, на Сош. св. Духа, 20. и 1. нояб.

Диль (Слав.), 4. мая и 30. окт.

Даруваръ (Слав.) на бѣлу недѣлю, 1. апрѣлья, у недѣлю по Вознесеніи, 27. юня, 26. юлія, 11. авг., въ понед. предъ Рожд. Богородицы и 30. окт.

Дяково (Славонія), 1. мая, 26. юлія, 28. окт.

Жабаль (Бачь), 15. апрѣлья, 20. юня, 29. сентября,

Загребъ (Кроатія), у четвертокъ предъ Цвѣтну нед., на Марка, на Маргариту ,послѣ Стефанъ краля, Симона и Юды, по зачатію Богород. (Найзнатнѣйшій: на Маргариту и Стеф. краля.)

Земунъ (Слав.), 1. мая, на Крестовъ день, и на Дюрдьицу.

Зомборъ (Бачъ), 25. марта, на Вознес., на Успеніе и 25. нояб., если тіи дни въ нед. то тогда; а если въ середъ тыждня то въ предидущу нед. торгъ. Вторн. и пятницу тыждневый.

Зента, 26. марта. 22. юнья, 17. августа, 19. ноябрья.

Кула, 29. апрѣля, 24. юня, 6. августа, 11. ноябрья.

Митровица, въ день 40. мученикъ. въ цвѣтную недѣлю, на Вознес. на пр. Илія, на Рожд. пр. Дѣвы Маріи, по ст. стилю.

Нови Садъ, 20. марта, 19. мая, 10. августа, 29. окт.

Осѣкъ, 20. янв., 24. апрѣля, 20. юнья, 18. окт.

Петроварадинъ, 30. юня, 21. сент., 11. ноября.

Паланка Стара, и Нова (Бачкѣ), 3. мая, 4. октябрья.

Петровацъ, 11. марта, 13. мая, 26. августа, 11. ноябрья. Все въ недѣлю.

Петрово-Село, 8. мая, 30. августа, 7. ноябрья.

Пивнице, все въ недѣли, предъ 17. апр., 1. юля, 23. окт.

Рума, въ четв. 1-ой недѣлѣ вел. поста, на Петра, на Михаила. на св. Трифона, по стар. стилю.

Солотвива, на Петра, на Николая по старому стилю.

Сенттамашъ, 12. марта, 26. юля, 20. сент.

Станишій, 12. апрѣля, 4. окт.

Темеринъ, 25. февр., 5. мая, 4. сентбярья, 22. ноябрья.

Тителъ, 6. апр., 22. авг., 20. окт.,

Футокъ, 3. апрѣля, 16. юня, 17. августа, 6, ноябрья.

Фелдваръ, 22. марта, 7. юня.

Чурогъ, 4. марта, 1. юня, 6. окт.

О КЛЕЙМАХЪ.

I. Степень.

Сія степень употребляется на вексли; и симъ подобныя торговыя ассигнаціи и контракты: на контракты выданные касательно государственныхъ и другихъ кредитныхъ бумагъ (папировъ) кредитными заведеніями.

Отъ кор.	До кор.	Плата кор	Плата фил
	150	—	10
150	300	—	20
300	600	—	40
600	900	—	60
900	1200	—	80
1200	1500	1	—
1500	1800	1	20
1800	2100	1	40
2100	2400	1	60
2400	2600	1	80
2600	3000	2	—
3000	6000	4	—
6000	9000	6	—
9000	12000	8	—
12000	15000	10	—
15000	18000	12	—
18000	21000	14	—
21000	24000	16	—
24000	27000	18	—
27000	30000	20	—
30000	33000	22	—

Отъ каждыхъ 3000 кор. 2 кор. больше, такъ что каждое отъ 3000 кор. меньшее количество полнымъ смотрится.

II. Степень.

Сія степень употребляется на тѣ письма, которыя ни къ I-ой, ни къ III-ой степени не принадлежать, на пр. всякія квитанціи, росписки и пр.

Отъ кор.	До кор.	Плата кор	Плата фил
	40	—	14
40	80	—	26
80	120	—	38
120	200	—	64
200	400	1	26
400	600	1	88
600	800	2	50
800	1600	5	—
1600	2400	7	50
2400	3200	10	—
3200	4000	12	50
4000	4800	15	—
4800	6400	20	—
6400	8000	25	—
8000	9600	30	—
9600	11200	35	—
11200	12800	40	—
12800	14400	45	—
14400	16000	50	—

Выше 16000 кор. отъ каждыхъ слѣдующихъ 800 кор. 2 кор. 50 фил. платится, замѣчая, что количество меньшее отъ 800 кор. считается такимъ, якъ бы точно 800 кор. было.

III. Степень.

Къ сей принадлежатъ договоры, контракты продажи, мѣнянія, нѣкоторые контракты, договоры служебные, купленія счастія: взаимовые, нѣкоторые договоры акційныхъ обществъ.

Отъ кор.	До кор.	Плата кор	Плата фил
	20	—	14
20	40	—	26
40	60	—	38
60	100	—	64
100	200	1	26
200	300	1	88
300	400	2	50
400	800	5	—
800	1200	7	50
1200	1600	10	—
1600	2000	12	50
2000	2400	15	—
2400	3200	20	–
3200	4000	25	—
4000	4800	30	—
4800	5600	35	—
5600	6400	40	—
6400	7200	45	—
7200	8000	50	—

Выше 8000 кор. за каждыя 400 кор. 2 кор. 50 фил. платится, примѣчая, что меньшее количество отъ 400 кор. полнымъ смотрится.

Клейма. Свидѣтельства 30 фил. Свидѣтельства отъ частныхъ и майстровъ 1 кор. Просьбы подаваемыя отъ частныхъ лицъ чиновствамъ 1 кор.

Въ имя пресвѣтлаго отъ двора персійскаго шага Евгеній **Феллеръ** патикарь Штубпца 128. нр. (Загребскій ком.) слѣдующее признательное письмо получилъ: „Имѣю счастья ознаймити вамъ, что его нресвѣтлость шагъ персійскій въ часъ пребыванія сво ъ елгіи вашъ превосходный Феллеро-

твы флуидъ употреблялъ, и дуже кон-се тный есть нимъ“. Феллеръ дворный катикарь получилъ персійскій орденъ солнца и льва и испанскаго червленаго креста срѣберный орденъ. Флуидъ Elsa пилюлы Elsa прохвалили первыми дарунками, золотыма дукатами и похвальными дипломами на выставкахъ въ Паришу, Лондону, Берлину, Риму, Низзѣ, Марсайлу, и много признательныхъ писемъ получилъ отъ врачовъ. Высше якъ 71.000 благодарственныхъ писемъ свѣдчитъ, же флуидъ Elsa и пилюлы Elsa Феллера въ множайшихъ внѣшныхъ и внутренныхъ хворотахъ хоснуетъ, и за то всякіи иніи лѣки превосходить. 12 меньшихъ или 6 двойныхъ фляшокъ изъ флуида Elsa Феллера 5 короны. Варуймеся отъ фальзификатовъ и заказуйме просто изъ патики Евгенія **Феллера** Штубица 127 нр. (Загребскій ком.)

Правда силу маетъ. Шнеідера патикаря въ Решицѣ лугошская седрія покарала на 400 коронъ и посудила на него платити 500 правотны кельчиги зато, же флуидъ Elsa Феллера по фалично правилъ и подъ именемъ флуидъ Lujza продавалъ; вшытокъ товарь отъ Шнеідера дваразъ отобрали. Остерегаеме таже публику отъ фаличностей. Лишь тотъ флуидъ Elsa Феллера есть истинный, на котораго фляшки законно охороняющая марка съ зазначеннымъ подписомъ **“Elsa“** является, бѣловъ цѣняновъ шапковъ есть заосмотренный,

и на каждой маркѣ явно видно написано: благовонный зѣльовый ессенціа-флуидъ Феллера, съ знакомъ „Elsa“ и имене подписомъ Феллера. Варуймеся отъ фалсификатовъ и особенно меркуйме на высшеписанны знаки, жебысьме истинный флуидъ Elsa Феллера отъ безцѣнныхъ фаличныхъ флуидовъ разлучити могли. Кедь купуеме флуидъ Elsa, чисто и разумительно просимь оригинальное готовленіе Феллера штубицкаго патикара, съ знакомъ „Elsa“. Ибо флуидъ Elsa Феллера такій превосходный лѣкъ, же многи уже усиловалися фалсификовати его. Вержимъ таже назадъ таки фалсификаты и лишь истинный флуидъ „Elsa“ Феллера просимъ. Не дайме ся обманити дешевшима цѣнами и подобныма прозываніями, якъ на примѣръ: Флуидъ Луйза, Флуидъ Галдессе, Флуидъ универсалъ, Флуидъ Салваторъ, Флуидъ Горгонь и зѣльовый шпиритусъ. Кто хочетъ хосновати истинный Флуидъ „Elsa“ Феллера, который преуспѣшный есть въ множайшихъ хворотахъ, и то: въ ревнію, въ болѣзни жилъ, въ уколенію, въ болю зубовъ, въ гостцу, въ корчу, въ болѣзняхъ очей, головы, ногъ, рукъ, въ слабости и утомленію и т. д. тотъ най закажетъ просто у единственнаго фабрикаря Евгенія В. Феллера, патикаря въ Штубицѣ 127 нр. (Загребскій ком.), отъ котораго 12 малыхъ или 6 двойныхъ фляшокъ франко за 5 кор. посылается.

Кто поправитъ здоровья, тотъ поправитъ счастье свое. Зато напоминаеме читателей нашихъ на найуспѣшнѣйшій флуидъ **„Flsa“** изъ котораго 12 фляшокъ 5 короны цѣнится, также и на выпробованны и прохваленны пилюлы „Elsa“ Феллера, изъ которыхъ 6 шкатулъ дается 4 короны. Сіи два домашніи лѣкн все лѣпше хвалятъ врачи и хворы и не свободно бы имъ хибити а не изъ едного дома. Понеже всяки безцѣнны рѣчи хвалятъ непрестанно, зато на послугу будеме нашимъ читателямъ, кедь на осторожность напоминаемс ихъ, и вручаеме имъ, же най довѣрно пишутъ просто па сію адрессу: **Feller V. Jenő gyógyszerész Stubicza 127. sz. (Zágráb m.)**

Воззываеме вниманіе почтенныхъ нашихъ читателей на оголошенье **Іосифа Шнейдера** въ **Решицѣ** (Южн. Угорщина) и поручаеме обявленныи нимъ лѣки, ибо сіи средства дѣйствительно, не лишь въ Австро-Угорщинѣ но и на цѣломъ континентѣ даже и въ Англіи и Америкѣ лучшое имя имѣютъ. Каждый господарь знаетъ о „Крейтергест“-ѣ (Спиритѣ растеній) Шнейдера и ледва будетъ единъ господарь, въ котораго домъ не принесенъ бы былъ „Спиритъ растеній“ Шнейдера. На желаніе заженетъ безплатно и франковано свой илюстрованный каталогъ **Іосифъ Шнейдеръ** въ **Решицѣ** (Южн. Угорщина.)

„Ich dien“ есть подпись той знаменитой хранительной марки монахины, которая марка **Бальзамъ** патикаря **А. Тіеррія** сохраняетъ отъ безцѣнныхъ фалшивостей. „Ich dien dem Wohle der leidenden Menschheit“ то значитъ, что „я служу на доброе терпящому роду человѣческому“, смѣло и власно можетъ похвалитися изобрѣтителъ, ибо А. Тіерріевъ бальзамъ и центифоліева масть есть фамиліарное сокровище при хворившихся, котораго лѣчащую силу славны врачи упознали, и воистину сіи лѣки составляютъ едну домашную патику. Много тысячь благодарственныхъ писемъ досвѣдчуютъ всемірніи успѣхи сихъ лѣковъ; сіи письма въ себѣ содержащая книжка посылается безплатно и франко изъ Патики ангела хранителя **А. Тіерри** изъ **Преграды** коло Рогитшъ-Сауербрунна.

Панови патикарови **А. Тіерріови** въ **Преградѣ** коло Рогитша. Писанно въ Вѣдню 1906. года юнія 11. — Высокопочтенный Пане! Благодареніе и врученіе. Вами изобрѣтенную центифоліевую масть я уже больше роковъ даю изъ вашей патики приношати, и тота масть мнѣ и моей дѣвицѣ дуже похосновала. Моя дѣвица отъ едной чорной штримфлѣ заврсдила (отровила) ногу свою. Пришолъ врачь и вырѣзалъ на нозѣ рану, но тогды нога почала еще пуще болѣти, врачъ ходилъ за четыри тыждни въ мою хижу, а нога не лѣпшалася, всяку фарбу указовала, и доразъ и жилы можъ было видѣти черезъ тоту повязку, котору врачь вязалъ. Наконецъ выповѣлъ мнѣ, же тота хворота кость ноги калѣчитъ, и я то думала, же дѣвица ногу утратитъ. Я подяковала зато, и врача не звала больше, купиламь вашу центифоліевую масть, и вижу же нога изъ дня на день лѣпшалася и отъ сей масти вылѣчилася. Днесь моя дѣвица 14 рочна, сильна и здорова. Также была и моя мати, она за 20 годовъ мала одну отворенную рану въ костки на ноги. Я читала вашу оголоску о центифоліевой масти и дала принести еденъ дозисъ на поштѣ, клали есьме центифоліевую масть на болячу ногу и она совсѣмъ ся вылѣчила. Рана красно заросла, она отъ сей масти вычистилася и отворенная рана совсѣмъ ся загоила. Моя мати днесь 70 рочна и лѣпше годна бѣгати, якъ даяка молода дѣвушка. Я поручаю сію центифоліевую масть хоть и сторочнымъ женамъ, хлопамъ и дѣтьомъ. Едной женѣ, которой напухли груди, и сіи врачь рѣзати хотѣлъ, дала я вашу центифоліевую масть на груди, и чтося стало, у нѣсколько дней збиранина на мали дверки вытекла. Хвора жена легше была и неодолга вылѣчилася. Съ плачущимъ голосомъ пришла она къ мнѣ, и тысячь разъ подяковала за врученную центифоліевую масть, которая ся груди избавила, и которую я ей изъ вашей патики къ „ангелу хранителю“ изъ Преграды коло Рогичь-Сауербрунна дала принести. Мой племяникъ упалъ изъ воза и побилъ кость на ногѣ. У еденъ день нога напухла, на кости ея збирало и цѣла нога почервенѣла, тогды клалъ онъ центифоліевую масть и нога неодолга вылѣчилася. Можу вамъ казати, же я уже вашу центифоліевую масть больше якъ сто людямъ вручала, и они не моглися мнѣ отдяковати, и я буду на далe найтеплѣйше вручати каждому. Тысячь разъ дякую вамъ въ имя вылѣчившихся за вашу центифоліевую масть. Съ почтеніемъ Іосефина **Вайсгаръ** баба Вѣдень IV., Фаворитенштрассе 33. II. штокъ 3.

Важно для оголошающихъ. Каталогъ новинокъ и календарей Едуарда **Брауна** есть неотмѣнно потребный совѣтникъ для каждаго оголошающаго. **Wien I. Rotenturmstrasse 9.** Сія книжка, которая двасто стороны имѣетъ и елегантно есть выставленна въ розлучной формѣ проукажетъ для оголошающихъ важныя всѣ новинки и календари, которіи въ австрійской и мадярской краинѣ печатаются. Экспедиція оголошеній Браунова впрочемъ не лишь даремно даетъ раду и совѣты въ всякомъ къ рекламу принадлежащемъ дѣлѣ, но такожде сей вышепомянутый и для оголошающихъ дуже драгоцѣнный каталогъ даремно посылаетъ имъ.

Побѣда знаменитыхъ моторовъ Каллаи Лайоша. Каллаи Лойошъ фабрикарь моторовъ въ Будапештѣ, фабрична улица 50 число. **Kallai Lajos motorgyáros Budapest, VI. kerület, Gyár-utcza 50 sz.** Его бензиновіи моторы, бензиновыя локомобилы и молотящія снаряды, якъ уже минувшаго года напомянулисьме, на всѣхъ выставкахъ въ 1902, 1903, 1904 и 1905 годахъ подержанныхъ первыма похвальныма свидѣтельствами и срѣберныма дукатами были похваленны. На радость намъ служитъ таже напоминати всѣхъ почтенныхъ хозяиновъ на то, же симъ часомъ изъ Каллаи Лайошовыхъ молотящихъ машинъ больше сто есть въ употребленію съ превосходнымъ успѣхомъ. Каждый таже на свое добро дѣлаетъ, кто о сихъ въ цѣлой краинѣ найлѣпше удалыхъ и всягды знакомитыхъ единственно найпростѣйшихъ и превосходнѣйшихъ бензинмоторовыхъ молотящихъ снарядовъ и иныхъ хозяйственныхъ машинъ цѣнникъ и пораду проситъ отъ Каллаи Лайошевой моторовой фабрики (Budapest VI. Gyár-utcza 50 sz.). ибо истинніи моторы Каллаи Лойоша лишь въ Будапештѣ VI. Фабрична улица 50. существуютъ.

Дѣтямъ нашимъ найлучшее! Кто сіе хочетъ, и не желаетъ купити дѣтямъ на Рождество Христово таки забавы, что легко покажутся, кто и самъ хочетъ радоватися съ дѣтьми, словомъ кто найлучшее желаетъ любимымъ своимъ, тому рекоммендуеме „Анкеровыя-каменно будовательныя“ и „Анкеровыя мостовыя скрини“, най требуетъ цѣнникъ (каталогъ) отъ А. Рихтера и Товарышей, царскихъ дворовыхъ поставщиковъ. Вѣна I. Опернъгассе 16.

Едно доброе домашнее средство. Меже домашными средствами, которыя при перестуженію для утоленія болѣзни употребляются, первое мѣсто занимаетъ „Анкеръ-Линиментумъ Капсици Комп.“ додатокъ къ „Анкеровому-Пайнъ Экспеллеру,“ который готовится въ патицѣ д-ра Рихтера въ Празѣ. Цѣна дешева 80 ф., 1 к. 40 ф. и 2 к, по склянкамъ. Кажда склянка запакована хорошо и упознати можно о фирмѣ Рихтера и о знакѣ червеного „Анкера“.

Найжесточайшая людей уничтожающая хворота очевидно есть тота опасная гектика (чахотка), которая такъ межи здоровыма, якъ и отъ дѣтинства въ ней хворыма беретъ свои жертвы. Дуже много лѣковъ уже выдумали противъ сей хвороты, но по большей части лишь полегчали хвороту, но не

вылѣчили, — пока наконецъ божое провѣдѣніе такій лѣкъ дало роду человѣческому въ сирупу липоваго меда **Галапія**, который на английской выставкѣ золотымъ медаломъ былъ прославленный, и который не лишь полегчитъ, но и застановитъ кашель; плюваніе и блюваніе крови, нощный зной, убольшаетъ апетитъ, и важность тѣла, и превосходно разточаетъ слину. Истинная благодать есть сей лѣкъ роду человѣческому, и котораго лѣка едну фляшку на пробу за 3 кор., едну велику фляшку за 5 кор. послетъ патика къ „Апостолу“ Составителя Ефр. Галапія. **Halápi Frigyes gyógyszertára Budapest, József-körut 64. sz. Központ 106. sz.** Не кашляйме, не чекайме, пока бѣда не прійдетъ, но истребиме хвороту уже въ кольцахъ, въ кореню.

Напоминаніе. При купованю и заказаню меркуйме на то, чтобысьме не купили безцѣнныя фалшивости, понеже лишъ мой товаръ — судово охороненный есть правдивый. По припису 23 и 25-го §§-а законной книги каждый, кто не изъ моей фабрики происходящій, таже иный безцѣнный фалшивый бальзамъ закажетъ, или купитъ, который таже нѣсть снабженный моею зеленою монахины-маркою и надписомъ Тіерри Бальзамъ, особенно же тотъ, кто такія безцѣнныя фалшности разпространяетъ по припису §§-овъ помянутой правотной книги неотмѣнно и строго до 4000 коронъ выходящимъ штрофомъ и до еднаго года выходящею темницею есть наказанный. — Также будутъ посужденны и тѣ, которіи сякія фаличности купуютъ, закажутъ или безъ дозволу верхности продяютъ, понеже сіи стремленія единственно на то ся смагають, чтобы людей обчаловати.

Давно удалый и всеобще признатый домашный лѣкъ.

Единственно правдивый

Тіерри Бальзамъ,

Патика А. Тіерри въ ПРЕГРАДѢ, коло Рогитшъ-Сауербрунна.

Сей бальзамъ служитъ внутренно и внѣшно. Онъ: 1. Недостижимо дѣйствующее средство цѣлительное при всѣхъ болѣзняхъ плуцъ и грудей, усмиряетъ катаръ и гоитъ изверженія, устраняетъ кашель и лѣчитъ даже застарѣлыи болѣзни. 2. Дѣйствуетъ прекрасно при воспаленіи горла, охриплости и проч. 3. Устраняетъ каждую лихорадку совершенно. 4. Лѣчитъ скоро всѣ болѣзни утробы, желудка и кишокъ, особенно корчи желудка, кольки и рѣзь желудка. 5. Устраняетъ боль и лѣчитъ золотую жилу и гемороиды. 6. Розвольняетъ и очищаетъ кровь, чиститъ нырки, устраняетъ ипохондрію и меланхолію и скрѣпляетъ апетитъ и нищевареніе. 7. Дѣйствуетъ хорошо при боли зубовъ, при выкрошенныхъ зубахъ, испорченіи дясенъ и всѣхъ болѣзней устъ. 8. Прехорошее средство противъ червей, глистъ и эпилепсіи, или падучей болѣзни. 9. Служитъ внѣшно на всякіи раны, свѣжіи и застарѣлыи, морщины, веснушки, розу, фистулы, бородавки, печенья, отмороженья, розличны высыпки, червоныи и шорсткіи руки и проч. и устраняетъ боль головы, ревматизмъ, боль ушей и проч. о чемъ получаетъ способъ употребленія. 10. Вообще есть такъ внѣшное, якъ и внутреннее безсомнѣнное, недостижимое средство домовое, весьма справедливое, дешевое и безвредное, и потому должно находитись въ каждой хатѣ яко первая помощь при инфлуензѣ, холерѣ и другихъ эпидеміяхъ. Одна проба больше провѣритъ, чѣмъ то обявленіе. Подлинный есть лишь тогда, если каждая фляшечка съ высше приведенною маркою зеленою заосмотрена, обвинута „Указаніемъ“, съ тою самою маркою охоронною и тѣмъ текстомъ, якъ выше наведенъ. Поддѣльщиковъ и наслѣдователей потягаю къ строгой отвѣчательности, на основаніи закона объ охоронительныхъ маркахъ, также роспродающихъ фальсификаты. Гдѣ нѣтъ еще склада моего бальзама, слѣдуетъ заказывати прямо, адресуя: до аптеки подъ „Ангеломъ Хранителемъ“ А. Тіерри въ Преграду, коло Рогитшъ-Сауербруннъ. Противъ фалсификатовъ найлучше охоронитися съ прямымъ бештелюваньемъ. Продается въ 12 малихъ или 6 большихъ фляшкахъ. Цѣна съ оплатою почты въ Австро-Угорской монархіи: 12 малыхъ или 6 двойныхъ фляшокъ 5 кор., до Босніи и Герцеговины: 12 малыхъ или 6 двойныхъ фляшокъ 5 кор. 60 фил. Меньше 12 мал. или 6 двойн. бутылокъ не высылается. Высылается лишь за надосланіемъ належитости, или послѣплатою. При покупкѣ 5 туцетовъ дается цѣнный дарунокъ. Продажа бальзама безъ нашей охоронной марки законно карается. **Адольфъ Тіерри, аптекарь въ Преградѣ коло Рогитшъ- Сауербрунна.**

Продолженіе на другой страницѣ.

Сила и дѣйствіе правдивой

Центифоліевой Масти

(прежде чудесной масти.)

Schutzengel-Apotheke des A. THIERRY in PREGRADA

Тою мастію была совершенно вылѣчена 14 лѣтъ застарѣлая костоѣда, а въ новѣйшее время даже 22 лѣтъ старая тяжкая ракоподобная болѣзнь.

Англійская чудесная масть есть недостижимое средство, употребляемое при найтяжшихъ, даже престарѣлыхъ болѣзняхъ (повреждепіяхъ) страждущихъ людей, съ найлучшими послѣдствіями, являющееся при лѣченіи ранъ, яко же и болей съ найлучшими послѣдствіями, состоитъ головно изъ соединенія чудесныхъ природныхъ силъ, содержащихся въ червоной розѣ **„роза центифолія“** и другихъ, хорошо извѣстныхъ субстанцій, ради ихъ весьма полезныхъ цѣлительныхъ послѣдствій.

Центифоліевая масть употребляется: При болѣзни грудей родительницъ, затканіи проводовъ молочныхъ, стердѣніи груди, при розѣ, при всякихъ престарѣлыхъ поврежденіяхъ, открытіи ранъ на погахъ, при всякихъ высыпкахъ, а даже порохнавыхъ костяхъ; при ранахъ, происходящихъ отъ удара, уколенья, урѣзанья, пострѣленья; до вытягненья изъ ранъ стекла, трѣски, пѣска, шрота, тернья и проч., при всякихъ паростахъ, опухлостяхъ, карбункулѣ, даже противъ рака; при всякихъ ногтеѣдахъ, противъ мѣхуровъ, покалѣченій ногъ, противъ опареній, всякого рода отмороженій, отлежаній боковъ, противъ теченій изъ ушей и проч., и проч.

Центифоліевая масть производитъ тѣмъ отличнѣйшее дѣйствіе, чѣмъ она старшая.

Порадно то единственное предохранительное средство всегда дома имѣти.

Меньше, чѣмъ двѣ дозы не высылается. Высылка отбывается лишь за присланіемъ грошей, или за послѣплатою. Два слои разомъ съ пересылкою и опаковкою стоитъ 3 кор. 60 фил.

Численныя свидѣтельства къ роспорядимости.

Предостерегаю передъ закупномъ фальсификатовъ безъ дѣйствія и прошу добре смотрѣти, ци на каждомъ горшку повысшая охоронная марка и фирма **„Шутценгелъ Аптекарь А. Тіерри въ Преградѣ“** выдѣлана. — Каждый горшокъ долженъ быти обвинутъ въ такую карточку, на которой находится поданный способъ обвиванья тою мастью, такъ само, якъ то подано на охоронной марцѣ. Фалшовниковъ и поддѣльщиковъ моей, единственно правдивой англійской чудесной масти, преслѣдую, на основаніи охоронной марки, строго; такъ само и тѣхъ, которыи бы фальсификаты дальше продавали.

Единственное жерело полученья есть:

„Шутценгелъ-Аптека Ад. Тіерри въ Преградѣ, коло Рогитшъ-Сауербруннъ“.

Склады въ многихъ аптекахъ. Гдѣ нѣтъ склада, слѣдуетъ заказывати прямо и адресовати:

Шутценгелъ-Аптека Ад. Тіерри въ Преградѣ, коло Рогитшъ-Сауербруннъ.

Бальзамъ и центифоліевая масть патикаря А. Тіерри.

Сіи оба, въ лѣчебной силѣ недостижимі лѣки николи не гублятся, но чѣмъ давнѣйши, тѣмъ лѣпши и сильнѣйши, не вредитъ имъ ни студѣнь, ни теплота, прото во каждыхъ частяхъ года могутъ выслатися. Всегды принесутъ помочь и результатъ. Но нужно сокотитися отъ всякихъ фальсификатовъ, поддѣлокъ, которыя не маютъ ни силу ни цѣну, и по швиндлерски, и противъ законно голосно обнародованны и рекоммандованны, за сіи задарь выдастъ чоловѣкъ грошей. Но нужно держатися лишь коло сихъ двохъ правдивыхъ, давно оправданныхъ, тупихъ, притомъ совсѣмъ безвредныхъ, общезнакомыхъ средствъ, которыя у каждой фамиліи на всякій случай должны находитися. Гдѣ не можъ получити правдивыя, съ всѣми знаками автентичности, треба заказати прямо, и адрессуя: Въ патику „Ангела Хранителя“

Адолфа Тіерри въ Преградѣ, коло Рогитшъ-Сауербрунна, Австрія.

Полное убѣжденіе

о томъ, что Бальзамъ и центифоліевая масть патикаря А Тіеррія суть недостижимой силы средства, при всякихъ внутренныхъ боляхъ, инфлуенцы, катарра, воспаленіяхъ, слабостяхъ, при хворотахъ рота и устъ, можно получити изъ книжочки, содержаемой тысячи благодарственныхъ писемъ, которая книжочка на особое желаніе досылается, и которая пораду даетъ въ хворотахъ.

Продолженіе на другой страницѣ.

Правдивая английская

помада для кожи

не заключаетъ въ себѣ ніякихъ вредныхъ или запрещенныхъ ингредіенцій, дѣйствуетъ скоро и вѣрно во всѣхъ болѣзняхъ кожи, предохраняетъ отъ вліянія воз духа и солнца. Устраняетъ веснушки, прищи, червоны и посѣданныи руки дѣлаетъ нѣжными, придаетъ лицу свѣжесть и бѣлизну. Ежедневно вечеромъ надо легко натерти себѣ нею лице и тѣ части тѣла, которыя хочется имѣти нѣжными и оставити на ночь подъ ея вліяніемъ, умыти чистою, холодною водою съ мыломъ (н. пр. моимъ бораксовымъ).

Каждая банка должна имѣти на себѣ фирму: **„Шутценгелъ-Аптеки А. Тіерри въ Преградѣ“**. Цѣна едной баньки правдивой английской помады для кожи и едного бораксового мыла 4 кор. По оригинальному английскому рецепту приготовлены въ Шутценгелъ-Аптекѣ А. Тіерри въ Преградѣ коло Рогичъ-Сауербрунна.

Пастильки „Гематинъ“ выдѣланны по французскому оригинальному рецепту изъ экстракта мясного и хемическихъ субстанцій, либиза, самое лучшее средство отъ блѣдачки, малокровности и подобныхъ болѣзней, дѣйствують вмѣстѣ питательно и чрезъ убольшеніе крови. При всѣхъ начаткахъ малокровности и блѣдачки, который обнаруживаются утомленіемъ, ослабленіемъ мускуловъ, біеніемъ сердца, желудными болями и судорогами, заворотомъ, головною болью и пр., не треба опускати первой случайности и сейчасъ противдѣйствовати розвою болѣзни посредствомъ приниманія нашихъ Гематинъ-пастилекъ яко найлучшого средства. — Тѣ пастильки при каждой куповлѣ свѣжо доставляетъ: Аптека-Шутценгелъ Ад. Тіерри въ Преградѣ, коло Рогитшъ-Сауербруннъ. — Цѣна 1 шкатули 4 короны. Кажда шкатула власнымъ подписомъ имени фабрикаря есть снабженна.

Загорійскій грудный Сирупъ. Пріятное средство якъ для взрослыхъ, такъ и дѣтей отъ судорогъ, кашля или коклюша, катара, боли легкихъ и пр., 1 фляшка съ поштою 3 кор. 30 фил., каждая фляшка заосмотрена металической каплею, съ фирмою. Готовится въ аптекѣ подъ **„Ангеломъ Хранителемъ“ Ад. Тіерри въ Преградѣ, коло Рогитшъ-Сауербрунна.**

Правдивыи английскіи Каскаро-саградовыи, кровь чистительныи пилюли. Една шкатула 60 ф. Едина ролька 6 коробокъ 3 кор. 80 ф. Особенно поручаются тѣ пилюли яко средство, прочищающее желудокъ. Всякая коробка имѣетъ собственноручную подпись. А. Тіерри. Гдѣ нѣтъ складовъ моихъ издѣлій, прошу адресовати: аптекарь А. Тіерри въ Преградѣ, коло Рогитшъ-Сауербрунна.

ДИГЕСТИВЪ. Правдивый английскій универсальный порошокъ для пищеваренія аптекаря **А. Тіерри въ Преградѣ,** коло Рогитшъ-Сауербрунна. Недостижимое, скрѣпляющее желудокъ, обостряющее вкусъ, помагающее пищеваренію, оживляющее тѣло и всѣ пищеварительныи препятствія легко устраняющее домашнее средство, особенно поручаемое послѣ съѣденія за много твердыхъ и жирныхъ стравъ и за много напитковъ. — Дѣйствуетъ также крово-чистительно и препятствуетъ возникновенію и розвитію большого числа болѣзней органовъ пищеваренія. — Берется того порошку одну или двѣ малыи ложечки отъ кавы черезъ четверть часа послѣ каждого обѣда со стклянкою воды, или еще лучше хорошого столового вина и пьется затѣмъ еще полъ стклянки воды или вина. — Цѣна одной шкатулы съ поштою 3 короны. — Каждая коробка должна быти заосмотрена значкомъ подлинности, собственноручною подписью выдѣльщика: Ад. Тіерри. Гдѣ нѣтъ склада того знаменитого потравного порошка, слѣдуетъ заказывати прямо и адресовати: А. Тіерри Шутценгелъ-Аптекарь въ Преградѣ.

Порошокъ противъ Гемороидовъ. Вѣрная помощь, лѣчитъ и устраняетъ гемороиды (золотую жилу, кровавую течь и проч.) Употребляется лишь внѣшно, безъ перешкоды въ занятіи. Близше указуе поученіе. Каждая коробка должна имѣти мою подпись и стоитъ 8 кор., уже съ опаковкою и правдивыи лишь въ моей аптекѣ:

А. Тіерри Шутценгелъ-Аптекѣ въ Преградѣ, коло Рогитшъ-Сауербруннъ.

Складъ: въ Будапештѣ у аптекаря Іос. Тырыкъ и Д. Лео І. Еггеръ, Л. Вертешъ Лугошъ.

Продолженіе на другой страницѣ.

Законно охраннено. Всякую фаличность и каждое послѣдрукованіе штрофуютъ. **Не знати право не есть отгана.**

Судія: Вы обвиненный ничтось всѣ ваши гроши на безцѣнныя, даремныя и на безуспѣшныи лѣки прокельтовалисьте, а самымъ якъ каждому, такъ и вамъ знати требало, же лишь Вальзамъ Тіеррія и центифоліевая масть **Тіеррія есть найдостовѣрнѣйшій найуспѣшнѣйшій и справедливѣйшій лѣкъ** въ каждой хворотѣ, якъ то сіе много тысячь благодарственныхъ писемъ доказуетъ.

Обвиненный: Жальми, же много разъ далъ емь ся нагварити и тѣ мнѣ врученныя безцѣнны и безуспѣшны лѣки и фаличны бальзамы куповалъ емъ что я уже теперь дуже жалую.

Судія: Не знати право то не есть оправданіе и отгана. Чому не далисьте себѣ прислати тоту книжочку Тіеррія преградского патикаря, въ которой много тысячь освѣдомостей есть пописано, коли онъ то и такъ безплатно и франко пошлетъ каждому.

Обвиненный: Жалую дуже, айбо я то не зналъ.

Судія: Подъ тѣмъ условіемъ, же вы сію хибу поправите, теперь еще разъ непокараю васъ за то, же есте не дали достаточный позоръ на свое и на ближнихъ вашихъ здоровля. Но на дале варуйтеся, же бысьте нигда нине куповали, ни не хосновали ніяки безцѣнны и безуспѣшны суррогаты и фалсификаты, и же бисьте усе лишь бальзамъ и центифоліевую масть Тіеррія хосновали, ибо лишъ сіи суть единственно довѣрны и успѣшны лѣки законы здравія всѣ должны есьме точно и щиро потримати, и каждый кто сіи законы либо про неукость, либо про лѣнивство свое залишитъ, тотъ каранный будетъ либо въ здравію, либо въ ослабленію своего тѣла и организма.

Хворому человѣкови найлѣпше поможетъ и боль и хвороту найскорше отдалитъ бальзамъ и центифоліевая масть Тіеррія, и вы не будете дале хворѣти, кедь будете сіи дешевыи лѣки все постоянно у хижѣ и у себе тримати и постоянно хосновати.

Бальзамъ Тіеррія неотмѣнно поможетъ противъ кашля, противъ болѣзни грудей, противъ гектики, противъ запаленія горла, противъ охриплости, бронхита и противъ инфлуензы и постояннымъ успѣхомъ дѣйствуетъ.

Цѣна: за 12 малы, или дуплованы фляшки, или за едну особенно велику патентно заключающуюся фляшку **5 коронъ франко.**

Масть центифоліевая Тіеррія непостижимая (non plus ultra) есть на хоть яку давну рану, на запаленія, пухливы, на пораненны и затвердиуты груди, на черяки, на удары на карбункулы, на мѣхири, на запрѣніе дѣтей и такъ дале.

Помягчитъ и изъ тѣла вытягнетъ слово трѣску, пѣсокъ и всякую чужу вещь въ тѣлѣ находящуюся. Кедь за часъ ся употребляетъ, тогды застановитъ отрову крови, и поспередитъ рѣзаніе болячого тѣла.

Цѣна 2 дозисовъ франко 3 кор. 60 фил.

Тоту книжочку, въ которой много тысячь благодарственныхъ писемъ есть напечатано каждый получитъ безплатно и франко. Масть лишь такъ пошлется, кедь гроши напередъ ся посылаютъ, или послѣплатою.

А. Тіерри патикарь. **Преграда,** коло Рогичь-Саверрбрунна. Можно получити въ Будапештѣ въ патикѣ Тырыкъ Іосифа и Еггеръ І. Л. Др-а. Въ Лугошу въ патикѣ Л. Виртеша, въ большихъ патикахъ и дрогуеріяхъ.

Банкъ, вексельный склепъ, публичное нотарійство

ІОАННА РИЖАКА

127—2-ая улица, PASSAIC, N. J.

Гроши найточнѣйше и по возможности найскорше посылаетъ въ давній край.

Онъ есть уполномоченный агентъ всѣхъ шифъ.

Всякія публични- нотарійски письма достаточно напишутся и конзулатомъ потвердятся. Правотни, воински и телековыя дѣла точно докончу. На мене вручену роботу точно и совѣстно докончу.

Путешественниковъ

лично выпроважу къ шифѣ. На путь направлю, даю науку и пораду даремно.

Дочерніи склепы:

Wharton, N. J.

Alpha, N. J.

Philipsburg, N. J.

South Bethlehem, Pa.

Появился:

Старославянскій- угорскій- русскій- нѣмецкій

СЛОВАРЬ

къ священному писанію.

Составленъ:

Эмиліемъ А. Кубекъ,
приходскимъ священникомъ въ Снаковѣ,
(Епархія Пряшевска.)

— **Цѣна 4 кор.** —

можно получити у нашей друкарнѣ „УНІО" во Унгварѣ.

Megrendelhető az „UNIO" könyvnyomda Részvénytársaságnál Ungvárt (a várban).

ПОЯВИЛАСЯ:

АЗБУКА

угро-русскаго и церковно-славянскаго чтенія.

Сочинилъ:

Августинъ И. Волошинъ
священикъ епархіи мукачевской, профессоръ учительской препарандіи унгварской.

Цѣна въ переп. 40 фил.

Можно получити у нашей друкарнѣ „УНІО" въ Унгварѣ.

Появилося:

ПРОСТОПѢНІЕ ЦЕРКОВНОЕ

на нотахъ.

Составилъ:

О. ІОАННЪ БОКШАЙ

по спѣву

ІОСИФА МАЛИНИЧА.

Цѣна въ полукожанномъ перепл. 8 кор. въ кожаномъ 10 кор.

Можно получити у нашей друкарнѣ „УНІО" въ Унгварѣ.

Появился:

нашъ новый

Великій Изборникъ

Въ объемѣ 38 печатныхъ листовъ содержитъ въ себѣ всѣ нужніи чины и службы изъ Часослова, Литургикона, Октоиха, Минеи и Тріодей, собраніе молитвъ, тропарей, пѣсней, стихиръ и Ірмосовъ спѣваемыхъ въ недѣли и праздники.

Цѣна въ переплетѣ 6 кор., въ кож. перепл. 8 кор.

Можно получити у нашей друкарнѣ „Уніо“ въ Унгварѣ.

Нотарска канцелларія и шифъ-картъ

НИКОЛАЯ РИЖАКА

въ CARTERET, N. J.

Основано 1898. года.

Дочерная канцелларія: Chrome, N. J.

въ собственныхъ домахъ.

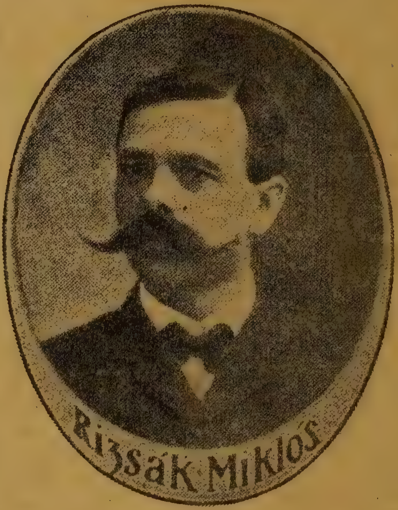

Грошевіи посылки

на почтовыхъ переказахъ и въ запечатанныхъ конвертахъ подъ 12—13 днями доручаются адрессатамъ.

Въ угорскіи банки

и въ угорск. царскую почтовую сберегательную кассу вклады помѣстятся и книжечки о вкладахъ подъ 30 днями доручаются вкладующимъ.

Шифкарты

на всѣ линіи въ звычайныхъ цѣнахъ.

Дѣла публичного нотарійства

точно и хорошо откончатся.

Моя, отъ давна стоящая торговля доказуетъ, что соплеменниковъ моихъ точно и совѣстно выслугую.

Совѣты дамъ безплатно.

Число Чековъ и Клерингъ-счетовъ 10,388 у мадь. царской сберегательной кассы въ Будапештѣ.

Число телефона 61. L, Rahway.

Адресъ писемъ: **Н. РИЖАКЪ** 110. Rahway Ave. CARTERET, N. J. U. S. A.

Szőrme és szűcsárukban különlegességek.

Neumann Samu

férfi-, fiu- és gyermek-ruha nagy áruháza

Ungvárt, a „Korona“-szállodával szemben.

Alapittatott 1884-ben.

Az igentisztelt vevőközönségnek szives tudomására hozom, hogy üzletemben minden idényhez dús raktárt tartok

kész férfi-, fiu- és gyermek-ruhákban,

valamint a főtisztelendő lelkész urak részére mindenféle

kész papi öltözeteket.

Nagy raktárt tartok **bel- és külföldi gyapju-szövetekben** és a méret szerinti ruhákat **divatos szabással, kizárólag jó munkával látom el,** ugy, hogy azon kellemes helyzetben vagyok, hogy az igen t. megrendelőim legkényesebb izlésének is képes vagyok megfelelni.

A főt. lelkész urak részére külön raktárt tartok különféle **fekete szövetekben** és mérték szerinti megrendelések pontosan és jutányos árban eszközöltetnek.

A n. é. közönség szives pártfogásáért esedezem s vagyok kiváló tisztelettel:

NEUMANN SAMU

férfi szabó

Ungvárt, a „Korona“-szállodával szemben.

A főt. papság, jegyző és tanitó urak árkedvezményben részesülnek.

Kivánatra kedvező fizetési feltételek.

DÚS RAKTÁR HAZAI GYÁRTMÁNYU SZÖVETEKBEN.

KÜLÖN BERENDEZETT FÉRFI MÉRET OSZTÁLY.

Tessék a pontos czimre ügyelni.

KOVALICZKY PÉTER

1867. évben kinevezett munkács-egyházmegyei szobrász és aranyozó

Ungvárt, sajáf ház.

Oltár-épitészet!

Jutányos áron készit egyszerübb és diszesebb Ikonosztáziont, kupolás oltárt (baldachinum), zsertvennik, szószék, szent sir, gyertyatartó, képkeret, templomi csillárok, útszéli kereszteket trachit- és eperjesi kőből, ugyszintén fa- és vaskereszteket.

Javitások is elvállaltatnak.

Különös figyelmébe ajánlom a főt. Clérusnak a nedves templomokba való keramit lapokat, nagy minta választékban.

Költségvetéssel dijmentesen szolgálok.

Zajácz Mihály

műasztalos és hegedüjavitó műhelye

UNGVÁRT, RADVÁNCI-UTCA (Saját ház.)

Tisztelt olvasó!

Ertesitem, miszerint évek óta fennálló

asztalos műhelyemben

kész butorok, u. m.: **noszolyák, siffonok, kasznik, asztalok, székek és teljes házi berendezések is olcsón kaphatók.**

Nem mulaszthatom el becses tudomására adni, miszerint

uj épületi asztalos munkákat

a legrövidebb idő alatt készitek. — Elfogadok **hegedük, gordonkák és házi butorok javitását.**

Kész koporsók raktára.

КТО ХВОРЫЙ.

Шнейдеровыя ПАПОРОДЬНЫЯ ЦѢВОЧКИ (отганяютъ глисты.)

Миллiонамъ навернулъ уже лѣкъ сей ЗДРАВIE

кто на головатую глисту, або на слаб. жалудка терпитъ.

Головатую пантликову глисту (солитеру) через папородьныя цѣвочки безъ всякой болѣзни бизовно подъ пайкратшимъ временемъ (въ 6 мин.) совсѣмъ изженетъ.

Правдивыхъ можъ достати лишь у патикаря **Iосифа Шнейдера въ Режицѣ** Головн. улиц. 449. (Южн. Угорщ.) За бизовный безбольный успѣхъ поручательство дается. Лѣкъ сей не пошкодитъ хоть дакто пантликову глисту и не имѣетъ. Колько годовъ маетъ больный, потребно назначити. **Закономъ охраненно.** Одна шкатулька съ обученiемъ о употребленiи коштуетъ 8 кор., съ послѣплатою или присланiемъ грошей напередъ. Признаки **Пантликовой** хвороты суть слѣдующи: Блѣдость лица, унылый позоръ, синiя кружки подъ очами, поцулѣнiе, товстая слина, затягнутый языкъ, безаппетитность перемѣняющаяся многоястiемъ, часто хворота, замлѣнiе, закрученiе головы, особенно натще, напухленiе тѣла, корчъ въ желудку, риганiе, коленiе въ кишкахъ, безрядность въ круженiи крови особенно у женахъ, частыя болѣзни головы, унынiе и желанiе смерти.

Истинный лѣкъ можно получити отъ **IОСИФА ШНЕЙДЕРА аптекаря въ Решицѣ** (Южная Угорщина) **Rezsicza** Délmagyarország. Fő-utca 449.

Пьянство можно лѣчити

Антибетиномъ, который въ миллiонахъ случаевъ съ свѣтлымъ успѣхомъ употреблялся. Сей лѣкъ, понеже нiякiй смакъ не имѣетъ, завдати можно пяницѣ безъ того, чтобы онъ о томъ зналъ. Одна порцiя коштуетъ 4 кор. 40 фил. Дуплованная порцiя противъ затвердѣлаго пьянства 8 кор. 80 фил.

Многiи несчастнiи, которыми овладѣла сiя смутная страсть, освобождены были отъ ней и отданны своему семейству и человѣчеству, словомъ миллiоны и миллiоны людей вылѣченны изъ сей страшной хвороты. Многiя благодарственныя письма могу проуказати. Но хранимся отъ поддѣлокъ и токмо истинный глядайме, который исключительно получити можъ у **Iосифа Шнейдера,** въ Решицѣ (Rezsicza). Южная Угорщина. Fő-utca 449. — Въ другихъ аптекахъ сей лѣкъ не можно получити. Разосланiе совершается подъ сохраненiемъ тайны.

Миллiон. хворымъ хосновалъ уже сей лѣкъ!

Противъ вытока. Шнейдеровы **Санталовы-пилюлы (Santal-Capsula)** Подъ 8 днями извѣстно выгоять такъ у хлоповъ, якъ у женщинъ; гонорею, слабость хлопскую, запаленiе мѣхиря, теченiе сѣмени человѣческаго, бѣлый токъ женщинъ, болѣзни крижа и женскiя тайныя хвороты. Одна шк. коштуетъ 5 кор. Въ устарѣлой хворотѣ одна шк. 8 кор. франкованно. Разсыланiе совершится подъ сохранен. тайны. Достати можно токмо у **Iосифа Шнейдера пат.** въ Решицѣ **Resicza, Fő-utca 449. Délmagyarorszag.**

КАДАРЪ И НИМЕТИ

Заведенiе искуственнаго и дуже дешевого вымальованья церквей и сготовленія иконостасовъ и престоловъ

въ Марамороштъ-Сиготѣ.

Въ стиляхъ **ренесансъ, барокъ, готическомъ, старо-греческомъ** и **модерномъ** въ искуственной выработкѣ (фрешко, темпера, олѣйный, штукомарморъ) за **очень дешевыя цѣны**, убогимъ церквамъ и **на раты** готовиме

иконостасы, престолы, жертовники, казательницы

обновленiе давныхъ иконостасовъ, престоловъ и пр. и то: **мальованье, мармoрованье, позолоченье** съ истиннымъ катаринскимъ золотомъ, (зачто отвѣчательность ручаеме), прiймеме **искуственное обновленiе давныхъ иконъ за дешевыя цѣны.**

Особенно воззываеме вниманiе высокопреосвященныхъ епископовъ и всечестнаго духовенства на наши

иконостаснiи, престоловiи и плащаничнiи образы

которiи послѣ долгихъ заграничныхъ опытовъ **мы сами правиме.** Сесимъ вытѣсненны будутъ въ нѣкоторой мѣрѣ заграничнiи образы, которiи продаются якъ угорскiи продукты.

Прiймеме заказы **портретовъ** въ **олѣной и пастелной** выработкѣ по натурѣ.

Мальованье церквей въ хотьякомъ стилѣ отъ 1000 кор. высше.

Полный Иконостасъ отъ — 2000 кор. высше. —

Распятiя или путовiи образы мальованныя на цинковый бадогъ отъ 20 кор. высше.

Безплатно сами помѣряеме и поговориме ближайшiя дѣла. Потомъ сготовиме **планъ** и **прелиминацiю росходовъ.**

Поручая себе въ ласки высокопреосвященныхъ епископовъ и всечестнаго духовенства, остаемеся

съ отличнымъ почтенiемъ:

Кадаръ и Нимети,

академичнiи живописцы.

На выставцѣ отличены! — Много писемъ признательныхъ!

SPOHN FERENC szalámi, sódar- és füstölthus-üzlete UNGVÁRT, Széchenyi-tér (Kis-Piac).

Van szerencsém a nagyérdemü közönség becses figyelmébe ajánlani **hentes üzletemet,** hol a következő husfélék kaphatók: magyar szalámi, sódar, sodrott sódar, Keiserfleisch, oldalas bőrrel, oldalas lenyuzva, füstölt fej, marhanyelv, disznónyelv, disznózsir, fehér szalonna, füstölt szalonna, paprikás szalonna, debreceni kolbász, lengyel kolbász, kolbász nyelvvel töltve, fehér májas-hurka, disznósajt, tisztán disznóhusból.

☛ **Naponta friss párisi kolbász, frankfurti és tormás virstli, szalvaládé.** ☚

A nagyérdemü közönség szives pártfogását kéri mély tisztelettel:

Spohn Ferenc.

Срѣберна годинка 3 зол.
Никкелова годинка 1 зол. 50 кр.

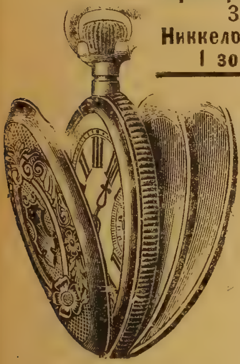

Пробужающая годинка 1 зол.

Стѣнна годинка 2 зол. 80 кр.

Срѣберный перстень 30 кр.
Дубле-золотый перстень 60 кр.
Ново-золотый перстень 1.50 кр
14 кар. золотый 2 зол. 50 кр.

Срѣберны заушнички 30 кр.
Дубле золоты 60 кр.
14 кар. золоты заушнички 2.80 кр.
Лучшой роботы 3 зол. 50 кр.

Истинно срѣберныя Ремонтоарныя годинки

для пановъ, панѣй и дѣтей
съ едною покрывкою 3 зол.
съ двоиною покрывкою 4 зол
съ тройною покрывкою 5 зол.
Никкелова годинка на систему Роскопфа 1 зол. 50 кр.
Истинна годинка на систему Роскопфа патентъ: 3 зол. 50 кр.

Никкелова пробужяющія годинка 19 цм. 1 зол.

съ двойнымъ звонкомъ годинка 1 зол. 50 кр.
и въ ночи свѣтящая годинка 1 зол. 60 кр.
съ звонковою музыкою (три звонки) 2 зол. 50 кр.
съ біющимъ веркомъ 4 зол.
съ музикальцымъ веркомъ 4 зол. 25 кр.
Карманная (до жеба) про бужающая 3 зол. 50 кр.

Стѣнная годинка 2 зол. 80 кр.

Съ біющимъ веркомъ 70 цм. 3 зол. 80 кр.
Съ звоннымъ веркомъ 4 зол. 80 кр.
Съ музикальнымъ веркомъ 5 зол. 80 кр.
Великая стѣнная годинка 100 цм. 6 зол. 50 кр.
Также 125 цм. съ вагами 16 зол.
Округли кухньовы годинки 1 зол. 50 кр.

За неудалыя гроши назадъ сдаются. **3 рочная писемная отвѣчательность!**

Посыланіе лишь съ послѣпріятіемъ грошей.

Max Böhnel, годинарь, Wien, IV., Margaretenstr. 27.

(Въ своей власной хижѣ.)

Достовѣрная христіанская фирма. Лиферантъ царскихъ и чисарскихъ чиновниковъ.
Основанно 1840-го года. Прославленно крестомъ почтенія и великимъ золотымъ медаломъ.
Просите мой великій цѣнникъ съ 1200 образками безплатно и франко.

— Одинъ удѣлъ 20 К. и 3 К. вписового. —

„РИЗНИЦА“,

Зарегистрованное Товарищество съ обмеженною порукою

въ Самборѣ (Галичина).

ФИЛІЯ: во ЛЬВОВѢ рынокъ ч. 20., въ СТАНИСЛАВОВѢ ул. Казиміровская ч. 8., въ ПЕРЕМЫШЛИ рынокъ ч. 14.

Поручаетъ свои богато заосмотренныи склады всякого рода **церковныхъ товаровъ**, якъ: ризы, сосуды, утварь, диваны и церковныи книги, по найнизшимъ цѣнамъ и въ найлучшемъ качествѣ.

Принимаетъ также старыи ризы и книги къ отновленію и направѣ. Всѣ чаши и дарохранительницы золотятся въ огнѣ и отсылаются уже освященныи.

Цѣнникъ высылается даромъ.

„Ризница“ принимаетъ гроши на вкладковыи книжечки (щадницу.)

Во всѣхъ церковныхъ потребахъ просимъ съ полнымъ довѣріемъ обращатись къ „Ризницѣ“.

Просимъ памятати о „ПРІЮТѢ“ для вдовъ и сиротъ по священникахъ.

— Сплата ратами допускается. —

40% чистого взыска идеть въ корысть вдовъ и сиротъ по священникахъ.

Выдѣлкою ризъ занимаются исключительно вдовы и сироты по священникахъ.

Хлѣбъ Душевный.

Подъ симъ заглавіемъ издало наше общество „Уніо“ единъ новый молитвенникъ для молодежи и для мірянъ. Молитвенникъ сей составленъ О. Эммануиломъ Рошковичомъ изданъ при содѣйствіи О. Андрея Карцуба духовника унгв. сѣменища. Сей добрый Молитвенникъ содержитъ въ себѣ большее число молитвъ чинъ явного богослуженія, тропари, кондаки и пр. на всѣ праздники, послѣдованія къ св. тайнамъ, особенно къ св. исповѣди и пѣсни празднични и случайніи. **Цѣна въ переплетѣ лишь 1 кор. 20 фил.**

„АНГЕЛЪ ГОСПОДЕНЬ“,

молитвенникъ для дѣтей выдрукованъ въ новомъ ширшемъ изданіи; сей молитвенникъ составляетъ 9 печатаныхъ листовъ. **Цѣна 30 фил.**

За каждый 10 экз. дается единъ даромъ!

— Можно получити у нашей друкарнѣ „Уніо“ въ Унгварѣ. —

Hivatalos bélyegzők

A BEREZNEKI
GÖR. KATH. EGYHÁZ
PECSÉTJE.

Cautschuk
BÉLYEGZŐK
vagy
rézből

CSENGERI J.
harzi kanári madarak tenyésztdéje
UNGVÁRT
Honvéd-utca 16.

A SZARVASHÁZI
GÖR. KATH. ISKOLA
PECSÉTJE.

SZTARECZKY GÉZA
Tokaj-Hegyaljai
bornagytermelő
TOLCSVA.

Lelkészek iskolák, községek részére

jutányosan megrendelhető az „Unio“ könyvnyomda Részvénytársaságnál Ungvárt (a várban).

Баба, iакъ животъ избавлѧющаѧ.

Правдивый слȣчай изъ жизни. Разсказȣетъ I. Кленнъ изъ Зерни.

Дѣтвакъ Стефанко: Бабо, колько склѧнокъ „Спирита Растеній" бештеловати?

Баба: Бештелȣй сынокȣ 4 дȣцоты (4-разъ по 12) ибо и нѧню заженеме 3 дȣцоты въ Америкȣ; но не захиби точный адресъ!

Любезніи мои дѣточки, онуки и добріи мои знакоміи!

Найбольшое сокровище на земли есть здоровье. Безъ здоровьѧ животъ ни ъ не коштȣетъ лишь здоровый человѣкъ годенъ робити и пріобрѣсти. Многоразъ задарь глѧдаетъ хворый лѣковъ противъ своихъ болѣзней. Ю за 5 лѣтъ во недȣзѣ была и всѧкін лѣки задарь емъ пробовала. Разъ лишь читаю въ едномъ календарѣ за Шнейдеровый Спиритъ Растеній, который токмо оу Решицѣ готовлѧетъ и лишь отси разсылаютъ всѧгды по цѣломȣ свѣтȣ, еще и до Америки. Та подȣмала ю собѣ, и ю попробȣю сей превосходный лѣкъ. На пробȣ донесла ю одинъ дȣцотъ Шнейдеровoго Спирита Растен й и мȣшȣ признати, мои дѣточки и дрȣзѧ: за 5—6 годовъ не бирогала ю ходити изъ за гостница и ноги ми рвало, спати не годна 'мь была, айбо iакъ за 6 дней мастила'мсѧ съ Шнейдеровымъ **Спиритомъ Растеній** на 7-ый день оуже така здорова стала 'мьсѧ, iакъ жолȣдь. Проголоска разышласѧ семȣ превосходномȣ и чȣдесномȣ лѣкȣ по вшиткой вармедѣ. Далѧмъ донести изнова зъ сего **Спирита Растеній**. Изъ сосѣдной пȣстыни хозѧинъ Штефанъ пріишолъ ко мнѣ, который горѧчкȣ имѣлъ въ головѣ, трѧсȣчка го била, рȣки, ноги и дрȣкъ болѣли. Дала ю емȣ однȣ склѧницю зъ сего лѣка и подъ трема днѧми совершенно выздоровѣлсѧ.

И хозѧинъ Iогинъ прійшолъ изъ маюрни, чтобъ и емȣ дати изъ **Растеннаго спиритоваго** лѣка, бо сопрȣга его кашлетъ и колѧчность чȣвствȣетъ себѣ въ боцѣ. Подȣмайте себѣ добріи люде сіе средство наразъ спомогло ей!

Якȣратнѣ на день самаго Свѧтаго Георгіѧ прійдетъ къ мнѣ изъ сосѣднаго села баба сѣльска и приказȣетъ, что дѣтина ей непрестанно влюетъ и корчъ чȣвствȣетъ и все плачетъ, незнаетъ бѣдна, до чогосѧ взѧти. Оуже выпила цѣлȣ патикȣ и оуже старыѧ бабиска вшитко пробȣвали съ дѣтиной айбо задарь, дѣтина оуже конать. Наскоро прочитала емъ ото наставленіе, которое къ лѣкамъ было запакованно, и здрю, ци не есть помочи и длѧ дѣтинской бѣды, и въ правдѣ есть помощь и длѧ сей бѣды. Десѧть цѧтокъ изъ **спирита растеній** оу молоцѣ, затѣмъ изъ симъ лѣкомъ помастити дѣтинѣ черево и сіе неотмѣнно поможетъ. И такъ дала ю ей однȣ склѧнкȣ и сказала: Та лишь оутѣшайсѧ дȣшко, что есть на семъ письмѣ написанно, то есть истина правда, айбо если похоснȣетъ сей лѣкъ, три склѧнки треба на дъ отдати вмѣсто едной Яйбо то кажȣ, если правдивый лѣкъ хочете, тогда разȣмительно напишѣтъ:

Патика

IОСИФА ШНЕЙДЕРА

въ Решицѣ ч. 449.

(Южная Угорщина).

Сей лѣкъ дȣже дешевый, почтȣ и пакованьѧ патика платитъ. — Дѣтина такой того вечера выздоровѣласѧ а жена изъ радости одинъ дȣцетъ склѧнокъ сего лѣка возвратила назадъ оу 8 дней.

Оу селѣ каждый человѣкъ чȣлъ сей слȣчай и каждый себѣ доношовалъ изъ „Спирита растеній".

Подъ часъ великаго Отпȣста оу великой корчмѣ каждый бесѣдовалъ о Шнейдеровомъ чȣдесномъ **Спиритѣ Растеній**. Дитѧ одного вылѣчилосѧ изъ горѧчой трѧсȣчки, дрȣгого отъ глистовъ.

Продолженіе на другой страни

Противъ рванія черева, боли зубовъ, сверблячки, чимиря, орбанца, ранъ, корчей, боли жалудка, недоброго пищеваренія, боли печунокъ, завмлѣванія, блѣдости, перемѣнной горячки и слабости и проч. хосновалъ особенно имъ сей спиритъ растеній.

Одинъ оуже кровльовъ блювалъ, и на семъ спомогло. Одинъ старый человѣкъ оуже былъ бы стратилъ зрѣніе очей, теперь оуже изъ нова видитъ.

Въ одномъ селѣ найкрасша дѣвка наразъ похворѣласѧ, изхꙋдла, не порѧдочна была мѣсѧчна бѣда, ноги напꙋхнꙋты были, **спиритъ растеній** подъ 3 днѧми вылѣчилъ и по изтеченіи 4 седмицъ оуже свадьбовала.

17 рочный сынъ юноша хозѧина Емерика Ч. еіре все оу постели измочилсѧ, сей спиритъ растеній спомогъ емꙋ.

Могꙋ сказати люде, что сей единственный лѣкъ, который на вшитко хоснꙋетъ и всѧкꙋ хворотꙋ лѣчитъ. Чтобъ есте справедливый лѣкъ полꙋчили, пишѣтъ точно на тотъ адресъ:

Патика ІОСИФА ШНЕЙДЕРА, въ Решицѣ, (Южн. Угорщ.) число 449.

Желаю, чтобъ каждомꙋ кто донесетъ себѣ сей лѣкъ, такъ добрѣ послꙋжилъ, ꙗкъ менѣ. Да животитъ васъ Богъ.

Справедливый Шнейдеровъ **спиритъ растеній** (добровоннаѧ ессенціѧ растеній) лишь тогда правдивый, если хранительнꙋю печать спирита растеній можно найти на каждой флѧшцѣ. Одна шкатꙋлѧ (12 склѧнокъ) или 6 двойныхъ склѧнокъ съ почтовою пересылкою 5 кор., 24 склѧнокъ или 12 двойныхъ скл. 8 кор. 60 фил., 36 склѧнокъ 12 кор. 40 фил., 48 склѧнокъ 16 кор. франковано послѣплатою, или выплативши гроши навпередъ. А кто на дрꙋгій разъ кꙋпꙋетъ, къ каждымъ 12 склѧнкамъ 1 склѧнкꙋ полꙋчитъ даромъ.

Всемогꙋщій добрый Богъ да благословитъ васъ почт. Господинъ патикарошъ! Отколи сей **спиритъ растеній** хоснꙋеме, вшиткое мое семейство домакъ здоровое. **Іоаннъ Штупокъ**, Церово.

Продажа Церковныхъ вещей

АДОЛФА ФОГЛЪ

Hall bei Innsbruck (Tirol)

Поручаюся готовити и посылати **Алтари, казательницы, хоры и столы для исповѣдниковъ** въ стилю готицкомъ, романскомъ и ренесанскомъ и такъ дале.

Посылаю **статуи Тѣла-Христова, Святыхъ,** также **крестныи Стаціи въ релифу,** далѣе **рождественные ясли** изъ дерева съ найлѣпшею елеовою фарбою и золоченіемъ и такъ дале. Въ всякой мѣрѣ и по всякомъ желанію найдешевше съ отвѣчателностію хорошо и красно выставленны

КИВОТЫ

готовлятся строго по литургичномъ припису въ всякомъ стилю, также въ старыхъ кивотахъ обертающіися приготовы прикладуются и по припису поправляются.

Образы елеовой фарбы, якъ напримѣръ алтари, крестные пути, образы хоругвъ (заставъ) и святыхъ Гробовъ въ всякой мѣрѣ найдешевше и найпорядочнѣйше готовлятся.

На всякій вопросъ немедленно дается отвѣтъ и рисунки, также фотографіи съ богатымъ иллюстрированнымъ каталогомъ непрестанно готовы суть.

JIRATKÓ A. UTÓDA KÁLMÁN EDE

szobrász és oltárépitész

Király-utca 38. PÉCS. Perczel-utca 35.

Főtisztelendő Ur!

Van szerencsém a Főtiszt. papság nagybecsü figyelmét **1879 óta fennálló**

szobrász és oltárépitő

cégemre felhivni. Műtermeimből kikerült mindennemü **kő-, fa** és **kőmasszaszobrok amily olcsók, ép oly tartósak.** Készitek oltárokat mindenféle stylben az egyszerűtől a legdiszesebb kivitelig. Több száz elismerő-levél bizonyitja, hogy a szállitott szobrok, oltárok, keresztutak, templomberendezések, melyekről fényképek rendelkezésre állanak, mind a legnagyobb megelégedésre készittettek. Elvállalok javitásokat s minden e szakmába vágó renoválásokat, melyeket a helyszinen végeztetek. Magamat és cégemet Főtisztelendőséged jóindulatába ajánlva vagyok

mély tisztelettel:

Jiratkó A. utóda Kálmán Ede

szobrász és oltárépitész.

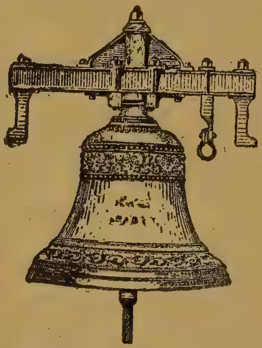

Főtisztelendő Lelkész Ur! Nemes és szent egyház Előljáróinak!

Van szerencsém becses figyelmébe ajánlani, miszerint **1825-ik évtől fogva Kis-Geőcz községben (u. p. Nagy-Geőcz, Ungmegye)** családunkban fiuról-fiura szálló

harang öntődét

vezetek, melyből azóta több száz harang lett öntve és szállitva, a kezeim közt levő számtalan bizonyitvány tanusága szerint a főtiszt. és szent egyházak teljes megelégedésére. **Üzletem bármely e nemü hirdetett üzlettel versenyképes ugy kiállitás, mint a tiszta anyag tekintetében.** Elvállalom bárminő sulyu harang öntését, akár egészen uj anyagból, akár ócska harangok átöntését, forgatható vaskoronával, a lehető legjutányosabb árért, teljes felszereléssel. Ütő-korona munkámért több évig jót állok. Becses pártfogásukat tisztelettel kéri kész szolgájuk:

LÁSZLÓ SÁNDOR harangöntő.

Elismerő bizonylatok:

Igentisztelt László Sándor Ur! A nagy-kázméri róm. kath. templom részére Ön által öntött két haranggal, melyek egyike 484 kilós, másika 121 kilós s mindkettő a régi, 131 kilós harangunkkal pompás harmoniában szólnak — igen meg vagyok elégedve. Ennek alapján iparát, azaz harangjait, őszintén, nyugodt lelkiismerettel, sőt kötelességszerüleg mindenkinek valláskülönbség nélkül ajánlhatom. Nagyrabecsülésem és kiváló tiszteletem nyilvánitása mellett maradtam Nagy-Kázmér, 1892. dec. 14. **Iványi B. Károly** róm. kath. plebános.

Melynek értelmében alulirottak bizonyitjuk, hogy László Sándor kis-geőci harangöntő a tarnai gör. kath. hitközség részére 1894. évben három darab összesen 450 kgr. sulyu harangot öntött. Ezen harangok ugy jó hangjaik, mint csinos hiállitásaik és erős szerkezeteik tekintetében mindnyájunk megelégedését méltán kiérdemelvén, a fentirott László Sándor harangöntő urat az érdekelteknek melegen ajánlani kellemes kötelességünknek tartjuk. Kelt Tarnán, 1894. évi december 15-én. **Jaczkó István** gk. lelkész, **Vaszilyik János** e. főgondnok, **Stefanics Mihály, Csorej János.**

Сіе каждому

треба

прочитати, бо изъ сего каждый годенъ удостовѣритися о томъ, же и чахотку (гектику) можъ вылѣчити, а самыть гектика есть найбольшимъ непріятелемъ людей. Изъ сего удостовѣрится о томъ, же многоразъ и ничтожный кашель, малое застуженіе, инфлуенза уже есть знакомъ той страшной чахотки, которая отберетъ матерь отъ дѣтей, жену отъ мужа, хлѣбъ отъ семейства. Дослѣ нелѣчимымъ держали чахотку, послѣ многорочныхъ пробованій же удалося еденъ такій лѣкъ составити, отъ котораго не лишь тѣ ся вылѣчатъ, которіи уже отъ давнѣйшаго часа суть въ сей хворотѣ, но и у тѣхъ, у которыхъ еще лемъ починается, застановитъ, посередитъ и въ кольцовѣ задавитъ хвороту. Сей неоцѣнимый лѣкъ есть

Сирупъ липоваго меда Галапія,

который чрезъ свои успѣхи на цѣломъ свѣтѣ славный есть.

Кедь кашлете, кедь есте захрипли, кедь не маете апетита, кедь чувствуете, же легчаете въ тѣлу, или кедь сіи знаки увидите въ вашомъ семействѣ, доразъ дайте принести **сирупъ липоваго меда Галапія** и застановте разпространеніе бѣды. А кедь уже настала болѣзнь грудей, чахотка, най ю уничтожитъ **сирупъ липоваго меда Галапія,** который воистинну успѣшно лѣчитъ, превосходитъ всѣ подобніи лѣки, улегчаетъ кашель, застановитъ плюваніе крови, разтопитъ слину, убольшаетъ апетитъ и застановитъ непріязненное ослабляющее ночное зноеніе. — На англійской выставкѣ залотымъ дукатомъ прославленный.

Една мала фляшка на пробу 3 короны. Една велика фляшка на пробу 5 коронъ. Три велики фляшки **франко** 15 коронъ. — Съ послѣплатою или за готовы грошѣ посылаетъ составитель:

Halápi Frigyes „Apostol“ gyógyszertára,

Budapest, József-körut 61. Központ 106. sz.

(Такъ треба адрессовати письма и посланія грошей.)

Legjobb czég

KOCSIK, BRICSKÁK, SZEKEREK, SZÁNKÁK

beszerzésére.

Alulirott bátorkodom a nagyérdemü közönség és a főtisztelendő lelkész urak becses tudomására hozni, hogy

kocsigyártó műhelyemben

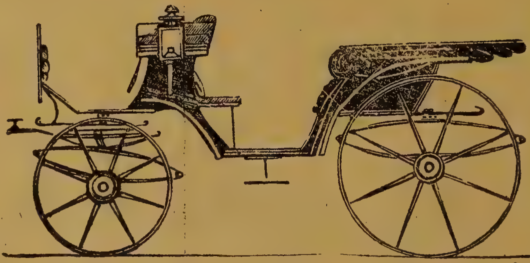

kocsik, bricskák, szekerek, alegujabb divatu és legkönnyebb járatuak, a legcsinosabb kivitelben készülnek és megrendelést a felmutatott minta vagy rajz szerinti elkészitésre elfogadok, levélileg is.

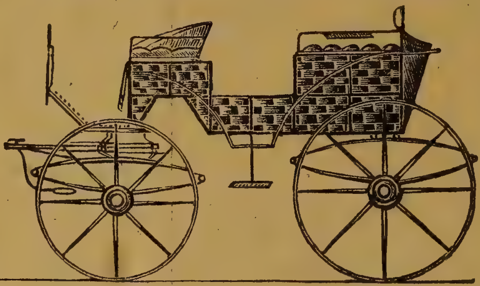

SZÁNKÁT

igen könnyüt s csinosat bármely rajz szerintit, a legrövidebb idő alatt elkésziteni, ajánlom magam.

Elfogadok megrendelést bárminő jármű elkészitésére, mit gyorsan s a legolcsóbban teljesitek, továbbá mindennemü e szakba vágó

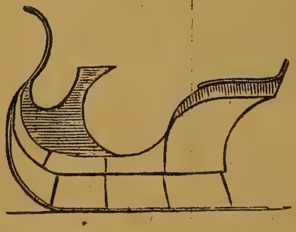

javitásokat és átalakitásokat

is pontosan eszközlök. Munkáim csinosságáért és tartósságáért mindenkor teljes jótállást vállalok.

Munkáimat bővebben ajánlani fölöslegesnek találom, mert azokat minden tekintetben eléggé dicsérik a kiállitáson nyert kitüntetéseim és b. megrendelőim elismerő sorai.

Mély tisztelettel: **MIHALICS JÁNOS**

kocsigyártó Ungvárt, Radvánczi-utcza.

Подъ именемъ „Delaware“ дуже многи иншаку файту достали и посадили уже, зато купецъ да будетъ осторожный.

Моя школа виняныхъ скѣпцовъ

уже отъ 18 годовъ стоитъ и есть единственна фирма которая и предъ седріовъ записанна есть. Каждой осени и яри найменьше 60 файты виняныхъ и грозновыхъ скѣпцовъ пущаю на продажъ больше сто тысячами. Загорода вьедно съ винницовъ 112 югровъ, изъ ихъ 40 югровъ засажено чистовъ и передъ цѣлымъ свѣтомъ славновъ

DELAWARE

винницовъ. Сіе грозно есть единственное, которое скѣпити и кропити не потребно Дуже богато родитъ. Безъ прикрываня и найтвержу зиму выстане, и такъ раное есть, же и на найзимнѣйшемъ мѣстѣ въ септембру треба го брати, бо посхне; а вино изъ него межи всѣма файтами найсоложое и найсильнѣйшое. Обширнѣйшое описаніе сего грозна, рисунокъ урожая, также иллюстрованный великій **цѣнникъ** о моей школѣ, о 60 файты скѣпцовъ и о дротовой обгородѣ каждому, кто свой адрессъ отпишетъ даремно пошлю въ каждомъ году.

Nagy Gábor szőlőnagybirtokos Nagykágya

Дроты для ограды.

Ограды изъ дрота уже такъ нагло распространяются, же уже и тамъ, где дощки и латы намѣстѣся готовлятъ ничтось всягды сикіи употребляютъ, бо дуже постоянны и красны, а притомъ такъ дешевы, же еденъ метеръ ограды выстанетъ изъ 40—50 крайцарей.

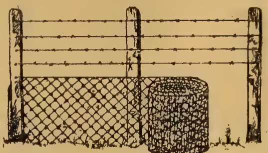

Найновѣйшія прославленія.

Въ 1902., 1903., 1904. и 1905. годахъ 16 першима суммами, — похвалительныма свидѣтельствами и срѣбровыма дукатами прохвалена

Моторовая фабрика
KÁLLAI LAJOS-a Budapest, VI., Gyár-utca 50.

Полная отвѣчательность за превосходную молотьбу.

Складъ на свѣтѣ простѣйшихъ и лучшихъ моторовыхъ молотящихъ изготовленій.

Сіи моторы хоть черезъ кого безъ машинисты легко можно руководствовати и между соломяными хижами можно съ нима робити.

Вручаетъ съ отвѣчательностію

Бензиномоторовыя и Електровыя бензино-локомобильныя молотящія орудія съ двойнымъ чистительнымъ верхомъ

— !!! **Единственно сущая новина** !!! —

Самодѣйствующія контролорныя и обезпечающія дверцы. Бензинолокомобилы снабженны сутъ съ дозволенными двойными чистительными цѣпами, и всегда можно ихъ въ роботѣ видѣти въ Будапештѣ (фабрична улица 50 нумеръ)

Ради заведенія и распространенія сихъ найновѣйшихъ моторовъ выхоснованныя паровыя машины замѣняются у мене.

Окремѣшняя класса, хозяйственныхъ машинъ: паровыя машины, млины, машины на коньскую силу, сѣющія машины, сѣчкарни, рѣпу рѣзящіи машины.

Дешевыя цѣны на ангаріи! Найдешевша робота. Цѣнникъ даремно и франко!

Сіи моторовыя молотящія машины **Каллаі Лайоша**, которыя въ нашей краинѣ найлѣпшеся удали, всѣмъ мадярскимъ хозяинамъ найтеплѣйше вручаются.

Експедиція оголошеній

EDUARD BRAUN Wien, I. Rotenturmstrasse 9.

найлучше и найдешевше пріобрѣтетъ оголошенія для новинокъ и для календарей.

Каталогъ новинокъ и календарей безплатно франко посылаетъ для оголошающихъ.

URR GYÖRGY

első kassai kézművészeti templomberendezés, szoborfaragászati és oltárépitészeti műintézete, gőzgépekkel felszerelve.

KASSA,

Kazinczy Ferenc-utca 6. és Vám-utca 13.

A főtisztelendő **görög katholikus papságnak ajánlom** hirneves műintézetemet. Művészies kivitelben készitek:

Ikonosztázionokat, zsertvennikeket, főoltárokat, prédikáló székeket,

szóval teljes templomi berendezéseket.

Számos elismerő bizonyitványaimból bátor vagyok egy párt alább nyilvánosságra hozni:

Bizonyitvány. Alulirott hitközség részéről ezennel hitelesen és lelkiismeretesen bizonyittatik, hogy T. *Urr György* szobrász és oltárépitész ur, a kassai gör. kath. templom részére egy teljesen uj és román-stylben épült szószéket és ikonosztázt (képállványt) készitett, megujitva a régibb kupolás nagy oltárt és a szentélyben levő két kisebb mellékoltárt (zsertvenniket is), mindezt — a képeken kivül — 6700 koronáért, mely munkával ugy a hitközség, mint a szakértők, nemkülönben a kényes izlésü városi közönség is teljesen meg vannak elégedve, különösen a mi illeti a szobrászati, *festészeti és aranyozási munka művészies, gondos kivitelét,* az egésznek harmonikus összeállitását és a munkának most is megitélhető tartósságát, miért is alulirott hitközség nevezettet ezennel bármely érdekeltnek a legmelegebben ajánlhatja. Kassán, 1902. évi május hó 15-én. *Viszlóczky Gyula* c. prépost-kanonok, gör. kath. lelkész. *Kovaliczky Ferenc* nyug. kir. tszéki biró, hitközségi világi elnök. *Pajkossy János* m. kir. posta- és táv. titkár, templom gondnok.

—

Bizonyitvány. Alulirott, mint Viskócz (Sárosvm.) gör. kath. hitközség lelkésze, ezennel lelkiismeretesen bizonyitom, miszerint tekintetes *Urr György* kassai szobrász ur által ujonnan épült templomunk részére készitett gyönyörü, művészies kivitelü, négy földön nyugvó oszloppal s baldachinummal ellátott román-stilü fő- és egy mellékoltárral, ugy én, valamint hiveim minden tekintetben meg vagyunk elégedve, a környék értelmisége az izléses kivitelü és vidékünkön valóban páratlanul álló munkáról a legnagyobb elismeréssel nyilatkozik. Viskócz, 1903. február hó 15. *Gojdics János* főgondnok. *Viszlóczky Miksa* lelkész.

SZEPESI SÁNDOR GYÓGYSZERTÁRA
az „Arany oroszlán“-hoz

UNGVÁRON.

Alapittatott 1750. Alapittatott 1750.

Évek hosszu során át elterjedt használatnak örvendenek gyógyszertáram

Liliom különleges pipere készitményei.

Elismert hatásu kitünő pipereszerek, melyek teljes ártatlanságáért bátran kezességet vállalok; nevezetesen:

Liliom arckenőcs. Legjobb szer az arcbőr tisztántartására, a hölgyvilág által azon tulajdonságánál fogva, hogy mint szépitőszer nagy sikerret alkalmaztatik és igen keresetté vált. **Egy tégely ára 1 korona 20 fillér.**

Liliom mosdóviz. Hatása kitünő s reggeli használatra igen alkalmas, mivel bársony puhaságot s hófehérséget kölcsönöz az arcnak. **1 üveg ára 1 kor. 20 fill.**

Liliom szappan. Legjobb s legtisztább, minden maró anyagtól ment szappan, kellemes illattal fönti készitményekhez alkalmazva. **1 darab ára 1 kor. 20 fill.**

Liliom hölgypor. Nélkülözhetetlen kelléke a pipere asztalnak, kitünően tapad s rendkivüli finomsága, valamint kedves illata által igen elterjedt. Hölgyeknek legjobb s legtisztább arcpora. Kapható fehér, rózsa és créme szinben. **1 doboz ára 1 korona 20 fillér.**

Liliom fogpor. Igen finom kellemes zamatu üditő fogpor, mely megóvja a fogakat a megromlástól s azoknak tisztántartására a legalkalmasabb szer. **Ára 1.20 fill.**

Agáta-arckrème. Teljesen ártalmatlan. Legujabb találmány oly egyének számára, kiknek arcbőrük zsiros tapintatu; ezen Agáta-créme bámulatos gyorsan hat, olyképen, hogy az arcbőrt állandóan kellő szárazon tartja s egyszersmind megszabaditja szeplő, májfolt és más arctisztátalanságoktól.

Kárpáti csoda-mellthea. Köhögés, köhogési inger, rekedtség, náthaláz és hurutos mell-, valamint torokbántalmak ellen. Használati utasitással **40 fill.**

Erdei fenyő-illat. Fenyőerdő illatára emlékeztető szagot áraszt, kis ehez alkalmas üvegcsővel a lakosztályokban, de különösen a beteg szobájában mint legkellemesebb, hatásos desinfectio szétszőratik **1 üveg ára 1 kor.**

Liliom különlegességeim valódiságát fönti védjegyem igazolja s mindegyikhez használati utasitás van mellékelve.

Postai megrendelések gyorsan és pontosan eszközöltetnek.

Az ujságokban hirdetett mindenféle gyógyszerek raktáron tartatnak s nálam megrendelhetők.

Хранительная марка „Анкеръ"

Линиментъ Капс. Комп.

Додатокъ

„Анкеръ-Паінъ-Експеллер"-а

изъ патики РИХТЕРА въ Прагѣ.

Сей есть едно достовѣрное средство для уголенія болѣзни, которое ради способа приготовленія и ради старательнѣйшаго выбранія употребленныхъ въ немъ вещей еще и ураженныя особы съ пожиткомъ могутъ хосновати для натиранья. Сей **многократно выпробованный домашный лѣкъ** съ найдобрымъ успѣхомъ употребляется якъ на **спущеніе** и на отверженіе, такъ такожде и на **утоленіе хвороты** противъ гостеца, ревматизма, ударенія вѣтра, противъ болѣзней дрѣка съ лучшимъ успѣхомъ ради натиранія. Особенно таковымъ особамъ вручается, которыя много задержуются по вонку, часто подверженны суть перемѣнному воздуху и чрезъ сіе легко застудятся, якъ на пр. **господари, лѣсники, звѣроловцы, земледѣлцы, рыбари, бансы, моряки, эмигранты** и проч., такъ и **туристы**, предъ путешествіемъ и попутешествію и всѣмъ **подорожнымъ** вручается, ибо сей домашный лѣкъ, если врача нѣсть при рукахъ, въ случаю несподѣванной хвороты и нападку въ найбольшихъ случаяхъ скоро и бизовну помощь подасть.

Горгонъ-Линиментъ — который достойно держится охранительнымъ лѣкомъ — великую выгоду имѣетъ въ томъ, что способъ употребленія его простый. На день разъ альбо сколькоразовъ натерти **ослабленную, простуженную и побитую** часть тѣла симъ домашнымъ лѣкомъ и не задолго по натираню **пріятное теплое чувство** настанетъ съ отдаленіемъ боли.

Далѣе Горгонъ-Линиментъ великую выгоду маетъ въ томъ, что дешевый; цѣна 80 фил., 1 кор. 40 фил. и 2 кор. по одной склянки, таже каждa особа легко можетъ себѣ донести и най никто не пропустить сей болѣзнь утоляющій Линиментъ попровбовати.

Напоминаніе. Высше сказанное домашное средство старательнѣйшимъ способомъ сготовляется въ лабораторіи подписаннаго аптекаря; поединокаждa склянка у шкатулю есть запакованна, котора изъ доли и изъ горы **„червеномъ Анкеромъ"** якъ упознаемымъ знакомъ есть заперта. (Во отворенныхъ склянкахъ Анкеръ-Линиментъ не появится на продажъ.) При купованю таже будьме дуже осторожными и ніяку поддѣлку не принимайме. Кто таже хочетъ изъ истинной фабрики получити, тотъ выразительно да проситъ въ аптекарняхъ: „Линим. Капс. Комп." съ хранительною маркою „Анкеръ", »Анкеръ-Паінъ-Експеллеръ" додатокъ изъ Рихтеровой аптекарни въ Прагѣ и добрѣ да посмотритъ, что на шкатулѣ ци законно опредѣленный нашъ знакъ чисто видно. А если нашъ знакъ хибитъ, то есть поддѣлка и въ томъ случаѣ назадъ треба завернути. — Получити можно у Патикарняхъ.

А если бы Рихтерового сготовленія дома не можно бы получити, тогда обернѣмся до **Іосифа Терека** аптекаря въ **Будапештѣ**, Кральовска-улица 12. и Андрашши-улицо 29. или просто до **патики Рихтера подъ „золотомъ львомъ" въ Прагѣ.** Елисаветъ-улица 5. число.

Рихтеровы Анкеръ-Каменно будованныя

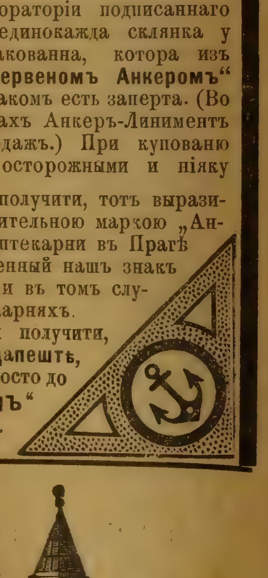

скрини и скринки мостовъ — найлучшія и получительныя забавы для дѣтей и для дорослыхъ; милѣйшій и разомъ благороднѣйшій дарунокъ **на Рождество Христово**, ибо въ царскихъ тай и у королевскихъ палатахъ суть заведены. Больше найдеме о сихъ красныхъ въ полнотѣ и совершенствѣ рѣцкихъ забавахъ въ новомъ образномъ цѣнникѣ, который на просьбу разсылаю безплатно и франко чтобъ каждый читалъ, кто дѣтей подаровати хочетъ. **Рихтеровыя „Анкеръ-каменныя будов. скрини и Анкеръ-мостово-будов. скрини продаются въ каждой лучшей лавкѣ забавъ** за кор. —.75, 1.50, 3.—, 4.50, 6.— и высше. Изъ за меньше цѣнныхъ поддѣлокъ будьме всегда внимательно на хранительную марку „Анкеръ". Новое! Рихтеровыя мозаическія „Сатурнъ" и „Метеоръ" ай и Рихтеровыя забавы „Терпеливости" „Кобольдъ" Сфинксъ. Всѣ девять, зимна кровъ, Громоотводъ, Яйце Колумба, Не такъ остро и проч.

Правдивое лишь съ хранительную маркою „Анкеръ"

Кто любитъ музику, най требуетъ цѣнникъ отличныхъ машинъ бесѣды (грамофонъ) и императорскихъ музикальныхъ сочиненій.

Ф. АД. РИХТЕРЪ и ТОВАРИШИ кор. и дворныи поставщики въ **ВѢНѢ**. Опернгассе 16. Рудолштадтъ, Нюрнбергъ, Олтенъ, Роттердамъ, С-Петербургъ, Ню-Йоркъ 215. Pearl Street.